



## รายงาน

# ผลการติดตามและประเมินผลแผนพัฒนาท้องถิ่น

(พ.ศ. ๒๕๖๖ – ๒๕๗๐)

ปีงบประมาณ พ.ศ. ๒๕๖๗

และ

การติดตามและประเมินผลแผนพัฒนาท้องถิ่นตามแนวทางการพิจารณา  
การติดตามและประเมินผลยุทธศาสตร์และโครงการ เพื่อความสอดคล้อง  
แผนพัฒนาท้องถิ่น (พ.ศ. ๒๕๖๖ – ๒๕๗๐) ประจำปีงบประมาณ พ.ศ. ๒๕๖๘  
ขององค์การบริหารส่วนตำบลนาวันถิ่น

โดยคณะกรรมการติดตามและประเมินผลแผนพัฒนาองค์การบริหารส่วนตำบลนาวันถิ่น  
ตำบลนาวันถิ่น อำเภอพนมสนธิคม จังหวัดชลบุรี  
โทรศัพท์/โทรสาร ๐๓๘-๔๖๓๔๒๖

[www.nawunghnin.go.th](http://www.nawunghnin.go.th)



ประกาศองค์การบริหารส่วนตำบลนาวังหิน  
เรื่อง ผลการให้คะแนนการติดตามและประเมินผลยุทธศาสตร์เพื่อความสอดคล้องแผนพัฒนาท้องถิ่น  
และผลการให้คะแนนการติดตามและประเมินผลโครงการเพื่อความสอดคล้องแผนพัฒนาท้องถิ่น  
ขององค์การบริหารส่วนตำบลนาวังหิน อำเภอพนัสนิคม จังหวัดชลบุรี  
ประจำปีงบประมาณ พ.ศ. ๒๕๖๗

ตามที่องค์การบริหารส่วนตำบลนาวังหิน อำเภอพนัสนิคม จังหวัดชลบุรี มีประกาศลงวันที่ ๑๗ เดือนพฤษภาคม พ.ศ. ๒๕๖๔ เรื่อง ประกาศใช้แผนพัฒนาท้องถิ่น (พ.ศ. ๒๕๖๖-๒๕๗๐) และมีประกาศลงวันที่ ๒๔ เดือนกันยายน พ.ศ. ๒๕๖๗ เรื่อง ประกาศใช้ข้อบัญญัติงบประมาณรายจ่าย ประจำปีงบประมาณ พ.ศ.๒๕๖๗ นั้น

เพื่อประโยชน์ของประชาชนในการจัดทำบริการสาธารณะและกิจกรรมสาธารณะให้การพัฒนาท้องถิ่นบรรลุตามวิสัยทัศน์ที่กำหนดไว้ตามข้อ ๒๙ แห่งระเบียบกระทรวงมหาดไทยว่าด้วยการจัดทำแผนพัฒนาขององค์กรปกครองส่วนท้องถิ่น พ.ศ. ๒๕๔๘ แก้ไขเพิ่มเติมถึงฉบับปัจจุบัน (ฉบับที่ ๓) พ.ศ. ๒๕๖๑ ประกอบกับหนังสือกระทรวงมหาดไทย ที่ มท ๐๘๑๐.๓/ว ๖๐๘๖ ลงวันที่ ๑๙ สิงหาคม ๒๕๖๕ และหนังสือกระทรวงมหาดไทย ที่ มท ๐๘๑๐.๓/ว ๑๒๓๙ ลงวันที่ ๒๑ กุมภาพันธ์ ๒๕๖๕ องค์การบริหารส่วนตำบลนาวังหิน อำเภอพนัสนิคม จังหวัดชลบุรี จึงประกาศผลการให้คะแนนการติดตามและประเมินผลยุทธศาสตร์เพื่อความสอดคล้องแผนพัฒนาท้องถิ่นและผลการให้คะแนนการติดตามและประเมินผลโครงการเพื่อความสอดคล้องแผนพัฒนาท้องถิ่นขององค์การบริหารส่วนตำบลนาวังหิน ประจำปีงบประมาณ พ.ศ. ๒๕๖๗

ทั้งนี้ ประชาชนทั่วไป หน่วยงานราชการ รัฐวิสาหกิจ องค์กรภาคประชาสังคมต่าง ๆ หรือผู้มีส่วนเกี่ยวข้องสามารถขอทราบรายละเอียดเพิ่มเติมได้ที่ ศูนย์ข้อมูลข่าวสารทางราชการองค์การบริหารส่วนตำบลนาวังหิน อำเภอพนัสนิคม จังหวัดชลบุรี หมายเลขโทรศัพท์ ๐-๓๘๔๖-๓๔๒๖ หรือเว็บไซต์ <http://www.nawanghin.co.th> รายละเอียดสรุปผลการให้คะแนนการติดตามและประเมินผลยุทธศาสตร์เพื่อความสอดคล้องแผนพัฒนาท้องถิ่นและผลการให้คะแนนการติดตามและประเมินผลโครงการเพื่อความสอดคล้องแผนพัฒนาท้องถิ่นขององค์การบริหารส่วนตำบลนาวังหิน อำเภอพนัสนิคม จังหวัดชลบุรี ประจำปีงบประมาณ พ.ศ. ๒๕๖๗ รายละเอียดปรากฏตามท้ายประกาศนี้

จึงประกาศให้ทราบโดยทั่วกัน

ประกาศ ณ วันที่ ๒๓ ธันวาคม พ.ศ.๒๕๖๗

(นายมานพ ศรีนวล)

นายกองค์การบริหารส่วนตำบลนาวังหิน

# สารบัญ

เรื่อง	หน้า
ส่วนที่ ๑ บทนำ	๑-๑๔
ส่วนที่ ๒ สภาพทั่วไปและข้อมูลพื้นฐาน	๑๕-๓๔
ส่วนที่ ๓ ยุทธศาสตร์การพัฒนากองครักษ์ปกครองส่วนท้องถิ่น	๓๕-๔๓
ส่วนที่ ๔ สรุปรายงานผลการติดตามและประเมินผลแผนพัฒนา ปีงบประมาณ พ.ศ. ๒๕๖๗	
๔.๑ สรุปการกำกับการจัดทำแผนพัฒนาท้องถิ่น (พ.ศ. ๒๕๖๖ – ๒๕๗๐) และเพิ่มเติม เปลี่ยนแปลง แก้ไข	๔๔
๔.๒ สรุปการวางแผนพัฒนาท้องถิ่น (พ.ศ. ๒๕๖๖-๒๕๗๐) และเพิ่มเติม เปลี่ยนแปลง แก้ไข ตามแผนงาน	๔๕
๔.๓ สรุปรายงานผลการดำเนินงาน ประจำปีงบประมาณ พ.ศ. ๒๕๖๗ และเพิ่มเติม เปลี่ยนแปลง แก้ไข	๔๖-๕๕
ส่วนที่ ๕ สรุปผลการติดตามและประเมินผลแผนพัฒนาท้องถิ่นตามแนวทางการพิจารณา การติดตามและประเมินผลยุทธศาสตร์และโครงการ เพื่อความสอดคล้องแผนพัฒนาท้องถิ่น (พ.ศ. ๒๕๖๖ – ๒๕๗๐) ประจำปีงบประมาณ พ.ศ. ๒๕๖๗	๕๖-๖๖
ส่วนที่ ๖ ข้อมูลจากระบบสารสนเทศการบริหารจัดการเพื่อการวางแผนและประเมินผลการ ใช้จ่ายงบประมาณขององค์กรปกครองส่วนท้องถิ่น (E-plan : Electronic Plan)	๖๖-๘๑
ส่วนที่ ๗ ผลการประเมินความพึงพอใจ ปีงบประมาณ พ.ศ. ๒๕๖๗	๘๒-๙๒
ส่วนที่ ๘ ข้อเสนอแนะจากคณะกรรมการติดตามและประเมินผลแผนพัฒนา	๙๓-๙๔

\*\*\*\*\*

# คำนำ

ด้วยระเบียบกระทรวงมหาดไทย ว่าด้วยการจัดทำแผนพัฒนาขององค์กรปกครองส่วนท้องถิ่น พ.ศ. ๒๕๔๘ หมวด ๖ ข้อ ๒๙ และ ข้อ ๓๐ และที่แก้ไขเพิ่มเติมถึง (ฉบับที่ ๓) พ.ศ. ๒๕๖๑ ได้กำหนดให้มีการดำเนินการติดตามและประเมินผลแผนพัฒนาท้องถิ่นขององค์กรปกครองส่วนท้องถิ่น โดยคณะกรรมการติดตามและประเมินผลแผนพัฒนาท้องถิ่น ซึ่งองค์การบริหารส่วนตำบลนาวังหิน ได้ดำเนินการทบทวนแผนพัฒนาท้องถิ่น (พ.ศ. ๒๕๖๑ - ๒๕๖๕) ตามระเบียบกระทรวงมหาดไทย ว่าด้วยการจัดทำแผนพัฒนาขององค์กรปกครองส่วนท้องถิ่น พ.ศ. ๒๕๔๘ และที่แก้ไขเพิ่มเติมถึง (ฉบับที่ ๓) พ.ศ. ๒๕๖๑ และหนังสือกระทรวงมหาดไทย ด่วนที่สุด ที่ มท ๐๘๑๐.๓/ว ๒๙๓๑ ลงวันที่ ๑๕ พฤษภาคม ๒๕๖๒ เรื่อง ชักซ้อมแนวทางการทบทวนแผนพัฒนาท้องถิ่น (พ.ศ. ๒๕๖๑ - ๒๕๖๕) ขององค์กรปกครองส่วนท้องถิ่น และได้ประกาศใช้ไปเมื่อวันที่ ๑๔ มิถุนายน พ.ศ. ๒๕๖๒ รวมทั้งได้ดำเนินการเพิ่มเติมแผนพัฒนาท้องถิ่น (พ.ศ. ๒๕๖๑ - ๒๕๖๕) ปีงบประมาณ ๒๕๖๕ ครั้งที่ ๑ และ ๒ เปลี่ยนแปลงแผนพัฒนาท้องถิ่น (พ.ศ. ๒๕๖๑ - ๒๕๖๕) ที่ ๑ และ ๒ และมีการแก้ไขแผนพัฒนาท้องถิ่นดังกล่าว ครั้งที่ ๑ ขึ้นไปแล้ว เพื่อให้เป็นไปตามระเบียบคณะกรรมการติดตามและประเมินผลแผนพัฒนาท้องถิ่นจะต้องดำเนินการติดตามและประเมินผลแผนพัฒนาท้องถิ่นอย่างถูกต้องและมีประสิทธิภาพ ในการติดตามและประเมินผลแผนพัฒนาท้องถิ่นของคณะกรรมการในครั้งนี้ มีวัตถุประสงค์ เพื่อปรับปรุงประสิทธิภาพการจัดการและการบริหาร เพื่อการปรับปรุงแผนงานเพื่อประเมินความเหมาะสมของการเปลี่ยนแปลงที่เกิดขึ้นกับโครงการ เพื่อระบุแนวทางที่จะปรับปรุงมาตรการที่จะนำไปใช้ให้เหมาะสมเพื่อความกระชับของแผนงาน พัฒนาแผนงาน ตอบสนองความต้องการของผู้ให้การสนับสนุนทางการเงิน ทดสอบแนวความคิดริเริ่มในการแก้ไขปัญหาของท้องถิ่น เพื่อตัดสินใจที่จะขยายโครงการหรือยุติโครงการ การติดตามและประเมินผลแผนพัฒนาท้องถิ่น ประกอบไปด้วย

๑. การติดตามและประเมินผลแผนพัฒนาท้องถิ่น (พ.ศ. ๒๕๖๖-๒๕๗๐) ปีงบประมาณ พ.ศ. ๒๕๖๗ ตามระเบียบกระทรวงมหาดไทย ว่าด้วยการจัดทำแผนพัฒนาขององค์กรปกครองส่วนท้องถิ่น พ.ศ. ๒๕๔๘ หมวด ๖ ข้อ ๒๙ (๒) ดำเนินการติดตามและประเมินผลแผนพัฒนา (๓) รายงานผลและเสนอความเห็นซึ่งได้จากการติดตามและประเมินผลแผนพัฒนาท้องถิ่นต่อผู้บริหารท้องถิ่น เพื่อให้ผู้บริหารท้องถิ่นเสนอต่อสภาท้องถิ่น และคณะกรรมการพัฒนาท้องถิ่น พร้อมทั้งประกาศผลการติดตามและประเมินผลแผนพัฒนาให้ประชาชนในท้องถิ่นทราบในที่เปิดเผยภายในสิบห้าวันนับแต่วันรายงานผลและเสนอความเห็นดังกล่าว และต้องปิดประกาศไว้เป็นระยะเวลาไม่น้อยกว่าสามสิบวันโดยอย่างน้อยปีละหนึ่งครั้งภายในเดือนธันวาคมของทุกปี ซึ่งแก้ไขเพิ่มเติมโดยระเบียบกระทรวงมหาดไทย ว่าด้วยการจัดทำแผนพัฒนาขององค์กรปกครองส่วนท้องถิ่น (ฉบับที่ ๓) พ.ศ. ๒๕๖๑ ข้อ ๑๒ โดยนำข้อมูลจากระบบสารสนเทศการบริหารจัดการเพื่อการวางแผนและประเมินผลการใช้จ่ายงบประมาณขององค์กรปกครองส่วนท้องถิ่น (E-plan : Electronic Plan) มาเป็นข้อมูลในการติดตามด้วย

๒. ดำเนินการติดตามและประเมินผลแผนพัฒนาท้องถิ่นตามแนวทางการพิจารณาการติดตามและประเมินผลยุทธศาสตร์และโครงการ เพื่อความสอดคล้องแผนพัฒนาท้องถิ่น (พ.ศ.๒๕๖๖-๒๕๗๐) ประจำปีงบประมาณ พ.ศ. ๒๕๖๘ ตามระเบียบกระทรวงมหาดไทย ว่าด้วยการจัดทำแผนพัฒนาขององค์กรปกครองส่วนท้องถิ่น พ.ศ. ๒๕๔๘ และแก้ไขเพิ่มเติมถึง (ฉบับที่ ๓) พ.ศ. ๒๕๖๑ ประกอบกับหนังสือกระทรวงมหาดไทย ด่วนที่สุด ที่ มท ๐๘๑๐.๓/ว ๒๙๓๑ ลงวันที่ ๑๕ พฤษภาคม ๒๕๖๒ เรื่อง ชักซ้อมแนวทางการทบทวนแผนพัฒนาท้องถิ่น (พ.ศ. ๒๕๖๑ - ๒๕๖๕) ตามสิ่งที่ส่งมาด้วย ๔ เป็นแบบที่กำหนดให้คณะกรรมการติดตามและประเมินผลแผนพัฒนาท้องถิ่น ดำเนินการให้คะแนนตามเกณฑ์ที่กำหนดไว้ ซึ่งเป็นส่วนหนึ่งของการติดตามและประเมินผลแผนพัฒนา โดยดำเนินการให้แล้วเสร็จภายในหกสิบวัน นับแต่วันที่ประกาศใช้งบประมาณรายจ่าย

คณะกรรมการ...

คณะกรรมการติดตามและประเมินผลแผน หวังเป็นว่ารายงานผลการติดตามและประเมินผลแผนพัฒนา  
ท้องถิ่น (พ.ศ. ๒๕๖๖-๒๕๗๐) ปีงบประมาณ พ.ศ. ๒๕๖๖ ฉบับนี้จะสามารถเป็นประโยชน์อย่างยิ่งในการ  
พัฒนาองค์การบริหารส่วนตำบลนาวังหิน สามารถแก้ไขปัญหาให้กับประชาชนได้ มีความเจริญก้าวหน้า มั่งคั่ง  
ยั่งยืน ประชาชนเกิดความพึงพอใจสูงสุด

โดยคณะกรรมการติดตามและประเมินผล  
แผนพัฒนาองค์การบริหารส่วนตำบลนาวังหิน

ส่วนที่ ๑  
บทนำ

## ส่วนที่ ๑

### บทนำ

เนื่องด้วยพระราชบัญญัติสภาตำบลและองค์การบริหารส่วนตำบล พ.ศ. ๒๕๓๗ ที่แก้ไขเพิ่มเติมถึงฉบับที่ ๗ พ.ศ. ๒๕๖๒ และพระราชบัญญัติกำหนดแผนและขั้นตอนการกระจายอำนาจให้แก่องค์กรปกครองส่วนท้องถิ่น พ.ศ. ๒๕๔๒ ได้กำหนดให้องค์กรปกครองส่วนท้องถิ่นมีบทบาทและอำนาจหน้าที่ต่างๆ เพื่อประชาชนทั้งในด้านโครงสร้างพื้นฐาน ด้านงานส่งเสริมคุณภาพชีวิต ด้านการจัดระเบียบชุมชน/สังคม และการรักษาความสงบเรียบร้อย ด้านการวางแผน การส่งเสริมการลงทุนพาณิชยกรรม และการท่องเที่ยว ด้านการบริหารจัดการการอนุรักษ์ทรัพยากรธรรมชาติและสิ่งแวดล้อม ด้านศิลปวัฒนธรรม จารีตประเพณี และภูมิปัญญาท้องถิ่น แม้ว่าองค์กรปกครองส่วนท้องถิ่นจะมีอำนาจหน้าที่ แต่อ้องค์กรปกครองส่วนท้องถิ่นส่วนใหญ่ยังคงมีทรัพยากรจำกัด ทั้งทรัพยากรบุคคล งบประมาณ และวัสดุอุปกรณ์ เพื่อให้การดำเนินงานขององค์กรเป็นไปอย่างมีประสิทธิภาพและประสิทธิผลมีความโปร่งใส และเกิดประโยชน์สูงสุดแก่ท้องถิ่นของตน จึงกำหนดให้องค์กรปกครองส่วนท้องถิ่น มีหน้าที่จัดทำแผนพัฒนาท้องถิ่นของตนเอง โดยให้จัดทำตามระเบียบกระทรวงมหาดไทย ว่าด้วยการจัดทำแผนพัฒนาขององค์กรปกครองส่วนท้องถิ่น พ.ศ. ๒๕๔๘ และที่แก้ไขเพิ่มเติมถึง (ฉบับที่ ๓) พ.ศ. ๒๕๖๑ ทั้งนี้ แผนพัฒนาท้องถิ่นจะต้องสอดคล้องกับแผนพัฒนาจังหวัด ยุทธศาสตร์การพัฒนาขององค์กรปกครองส่วนท้องถิ่นในเขตจังหวัด แผนพัฒนาอำเภอ แผนพัฒนาตำบล แผนพัฒนาหมู่บ้านหรือแผนชุมชน อันมีลักษณะเป็นการกำหนดรายละเอียดแผนงาน จึงต้องมีการกำหนดยุทธศาสตร์การพัฒนาขององค์กรปกครองส่วนท้องถิ่นในเขตจังหวัดขึ้น ตามกระบวนการพิจารณาจากประชาคมท้องถิ่นระดับจังหวัด ร่วมกับคณะกรรมการพัฒนาองค์การบริหารส่วนจังหวัด คณะกรรมการประสานแผนพัฒนาท้องถิ่นระดับจังหวัด ผู้แทนองค์กรปกครองส่วนท้องถิ่นในเขตจังหวัด ร่วมกันจัดทำ ทบทวน หรือเปลี่ยนแปลงยุทธศาสตร์การพัฒนาขององค์กรปกครองส่วนท้องถิ่นในเขตจังหวัด เพื่อให้การจัดทำแผนพัฒนาขององค์กรปกครองส่วนท้องถิ่นเกิดประสิทธิภาพ ประสิทธิผล โดยนำยุทธศาสตร์การพัฒนาขององค์กรปกครองส่วนท้องถิ่นในเขตจังหวัดไปใช้เป็นแนวทางในการจัดทำแผนพัฒนาท้องถิ่นของตนเองได้ต่อไป และเพื่อให้สามารถบูรณาการกับแผนพัฒนาจังหวัด แผนปฏิบัติราชการประจำปีของจังหวัดและตอบสนองความต้องการของประชาชนอันจะนำไปสู่การจัดการต่างงบประมาณ ที่มีประสิทธิภาพในท้องถิ่นได้อย่างแท้จริง เป็นเครื่องมือในการพัฒนาท้องถิ่นให้เข้มแข็ง เกิดประโยชน์สูงสุดต่อประชาชนในท้องถิ่น

ดังนั้น องค์กรปกครองส่วนท้องถิ่น จึงต้องกำหนดยุทธศาสตร์การพัฒนาขององค์กรปกครองส่วนท้องถิ่นให้สอดคล้องยุทธศาสตร์การพัฒนาขององค์กรปกครองส่วนท้องถิ่นในเขตจังหวัด เพื่อนำไปสู่การบูรณาการร่วมกัน ให้เกิดความสอดคล้องกับแผนพัฒนาจังหวัด สามารถเชื่อมโยงไปสู่แผนพัฒนากลุ่มจังหวัด แผนพัฒนาภาค แผนพัฒนาเศรษฐกิจและสังคมแห่งชาติ ฉบับที่ ๑๒ แผนยุทธศาสตร์ชาติ ๒๐ ปี ไทยแลนด์ ๔.๐ และในการจัดทำแผนพัฒนาท้องถิ่น จึงจำเป็นต้องมีการกำหนดแผนพัฒนาที่สามารถตอบสนองต่อการทำงานเพื่อพัฒนาท้องถิ่นและสามารถบ่งชี้ความสำเร็จของแผนได้ด้วยเหตุผลที่มีการวางแผนมีความสำคัญ ๕ ประการคือ

๑) เป็นการลด...

- ๑) เป็นการลดความไม่แน่นอนและปัญหาความยุ่งยากซับซ้อนที่จะเกิดขึ้นในอนาคต
- ๒) ทำให้เกิดการยอมรับแนวความคิดใหม่ๆ เข้ามาในองค์กร
- ๓) ทำให้การดำเนินการขององค์กรบรรลุเป้าหมายที่ปรารถนา
- ๔) เป็นการลดความสูญเสียเปล่าของหน่วยงานที่ซ้ำซ้อน และ
- ๕) ทำให้เกิดความแจ่มชัดในการดำเนินงาน

ดังนั้น การวางแผนคือ ความพยายามที่เป็นระบบ (System attempt) เพื่อตัดสินใจเลือกแนวทางปฏิบัติที่ดีที่สุดสำหรับอนาคต เพื่อให้องค์กรบรรลุผลที่ปรารถนา จากที่กล่าวมาข้างต้น แม้ว่าองค์กรปกครองส่วนท้องถิ่นจะมีแผนพัฒนาท้องถิ่นที่ดีเท่าไรก็ตาม แต่หากไม่สามารถบังคับถึงผลการดำเนินงานที่เกิดขึ้นได้ ก็ไม่สามารถที่จะบ่งบอกความสำเร็จของแผนพัฒนาท้องถิ่นได้ เพราะฉะนั้น จึงต้องมีการติดตามและประเมินผลแผนพัฒนาท้องถิ่น อันเป็นเครื่องมือที่สำคัญประการหนึ่งที่จะให้องค์กรปกครองส่วนท้องถิ่นสามารถดำเนินงานได้ตามเป้าหมายที่วางไว้ ซึ่งองค์การบริหารส่วนตำบลนาวังหิน ได้ดำเนินการทบทวนแผนพัฒนาท้องถิ่น (พ.ศ. ๒๕๖๖ - ๒๕๗๐) ตามระเบียบกระทรวงมหาดไทย ว่าด้วยการจัดทำแผนพัฒนาขององค์กรปกครองส่วนท้องถิ่น พ.ศ. ๒๕๔๘ และที่แก้ไขเพิ่มเติมถึง (ฉบับที่ ๓) พ.ศ. ๒๕๖๑ เพื่อให้เป็นไปตามระเบียบ คณะกรรมการติดตามและประเมินผลแผนพัฒนาท้องถิ่นจะต้องดำเนินการติดตามและประเมินผลแผนพัฒนาท้องถิ่นอย่างถูกต้องและมีประสิทธิภาพ ประกอบไปด้วย

๑. การติดตามและประเมินผลแผนพัฒนาท้องถิ่น (พ.ศ. ๒๕๖๖-๒๕๗๐) ปีงบประมาณ พ.ศ. ๒๕๖๗ ตามระเบียบกระทรวงมหาดไทย ว่าด้วยการจัดทำแผนพัฒนาขององค์กรปกครองส่วนท้องถิ่น พ.ศ. ๒๕๔๘ หมวด ๖ ข้อ ๒๙ (๒) ดำเนินการติดตามและประเมินผลแผนพัฒนา (๓) รายงานผลและเสนอความเห็นซึ่งได้จากการติดตามและประเมินผลแผนพัฒนาท้องถิ่นต่อผู้บริหารท้องถิ่น เพื่อให้ผู้บริหารท้องถิ่นเสนอต่อสภาท้องถิ่น และคณะกรรมการพัฒนาท้องถิ่น พร้อมทั้งประกาศผลการติดตามและประเมินผลแผนพัฒนาให้ประชาชนในท้องถิ่นทราบในที่เปิดเผยภายในสิบห้าวันนับแต่วันรายงานผลและเสนอความเห็นดังกล่าว และต้องปิดประกาศไว้เป็นระยะเวลาไม่น้อยกว่าสามสิบวันโดยอย่างน้อยปีละหนึ่งครั้งภายในเดือนธันวาคมของทุกปี ซึ่งแก้ไขเพิ่มเติมโดยระเบียบกระทรวงมหาดไทย ว่าด้วยการจัดทำแผนพัฒนาขององค์กรปกครองส่วนท้องถิ่น (ฉบับที่ ๓) พ.ศ. ๒๕๖๑ ข้อ ๑๒ โดยนำข้อมูลจากระบบสารสนเทศการบริหารจัดการเพื่อการวางแผนและประเมินผลการใช้จ่ายงบประมาณขององค์กรปกครองส่วนท้องถิ่น (E-plan : Electronic Plan) มาเป็นข้อมูลในการติดตามด้วย

๒. ดำเนินการติดตามและประเมินผลแผนพัฒนาท้องถิ่นตามแนวทางการพิจารณาการติดตามและประเมินผลยุทธศาสตร์และโครงการ เพื่อความสอดคล้องแผนพัฒนาท้องถิ่น (พ.ศ.๒๕๖๖-๒๕๗๐) ประจำปีงบประมาณ พ.ศ. ๒๕๖๗ ตามระเบียบกระทรวงมหาดไทย ว่าด้วยการจัดทำแผนพัฒนาขององค์กรปกครองส่วนท้องถิ่น พ.ศ. ๒๕๔๘ และแก้ไขเพิ่มเติมถึง (ฉบับที่ ๓) พ.ศ. ๒๕๖๑ ประกอบกับหนังสือกระทรวงมหาดไทย ด่วนที่สุด ที่ มท ๐๘๑๐.๓/ว ๒๙๓๑ ลงวันที่ ๑๕ พฤษภาคม ๒๕๖๒ เรื่อง ชักซ้อมแนวทางการทบทวนแผนพัฒนาท้องถิ่น (พ.ศ. ๒๕๖๑ - ๒๕๖๕) ตามสิ่งที่ส่งมาด้วย ๔ เป็นแบบที่กำหนดให้คณะกรรมการติดตามและประเมินผลแผนพัฒนาท้องถิ่น ดำเนินการให้คะแนนตามเกณฑ์ที่กำหนดไว้ ซึ่งเป็นส่วนหนึ่งของการติดตามและประเมินผลแผนพัฒนา โดยดำเนินการให้แล้วเสร็จภายในหกสิบวัน นับแต่วันที่ประกาศใช้งบประมาณรายจ่าย

## ๑. ความหมายของการติดตามและประเมินผลแผนพัฒนา

“ระบบติดตาม” เป็นเครื่องมือสำคัญที่ช่วยในการปรับปรุงประสิทธิภาพในการดำเนินงาน รวมถึง “ระบบประเมินผล” ที่คอยเป็นตัวบ่งชี้ว่า ผลจากการดำเนินงานเป็นไปตามหรือบรรลุตามเป้าหมายหรือไม่อย่างไร เพื่อนำข้อมูลดังกล่าวมาใช้ในการปรับปรุง แก้ไข ขยายขอบเขต หรือแม้แต่ยุติการดำเนินงาน

การติดตามและการประเมินผลถือได้ว่าเป็นเครื่องมือที่จำเป็นในการปรับปรุงประสิทธิภาพของโครงการที่ดำเนินการอยู่โดยที่ “การติดตาม” (monitoring) หมายถึง กิจกรรมภายในโครงการซึ่งถูกออกแบบมา เพื่อให้ข้อมูลป้อนกลับ (feedback) เกี่ยวกับการดำเนินงานโครงการ ปัญหาที่กำลังเผชิญอยู่และประสิทธิภาพของวิธีการดำเนินงาน หากไม่มีระบบติดตามของโครงการแล้ว ย่อมส่งผลให้เกิดความล่าช้า ในการดำเนินงานให้ลุล่วง ค่าใช้จ่ายโครงการสูงเกินกว่าที่กำหนดไว้ กลุ่มเป้าหมายหลักของโครงการไม่ได้รับประโยชน์หรือได้รับน้อยกว่าที่ควรจะเป็น เกิดปัญหาในการควบคุมคุณภาพของการดำเนินงานเสียเวลาในการตรวจสอบความขัดแย้งในการปฏิบัติงานภายในหน่วยงานหรือระหว่างหน่วยงานกับกลุ่มเป้าหมายที่ได้รับประโยชน์จากโครงการในทางตรงกันข้ามหากโครงการมีระบบติดตามที่ดีแล้ว จะก่อให้เกิดประสิทธิภาพในการใช้ต้นทุน (cost-effective) ดำเนินงานด้านต่างๆ เป็นการให้ข้อมูลป้อนกลับเกี่ยวกับการบรรลุเป้าหมายของโครงการต่างๆ การระบุปัญหาที่เกิดขึ้นในโครงการและการเสนอทางแก้ปัญหา การติดตามดูความสามารถในการเข้าถึงโครงการของกลุ่มเป้าหมาย การติดตามดูประสิทธิภาพในการดำเนินงานของส่วนต่างๆ ในโครงการ และการเสนอวิธีการปรับปรุงการดำเนินงานโดยส่วนใหญ่แล้วผู้บริหารโครงการมักจะไม่ให้ความสำคัญกับการวางระบบติดตามโครงการ เนื่องจากว่าเป็นสิ่งที่ต้องใช้เทคนิคเชิงวิชาการค่อนข้างสูง จึงปล่อยให้เป็นที่ของหน่วยงานระดับสูงกว่าเป็นผู้ดำเนินการ นอกจากนี้ยังเสียค่าใช้จ่ายสูง และก่อให้เกิดความยุ่งยากซับซ้อนในทางปฏิบัติ อย่างไรก็ตามในความเป็นจริงแล้วขึ้นอยู่กับความจำเป็นและทรัพยากรที่มีอยู่ในแต่ละโครงการ เพราะฉะนั้นจะเห็นได้ว่าการวางระบบติดตามไม่จำเป็นที่จะต้องแบกรับภาระต้นทุนที่สูงหรือมีความซับซ้อนแต่อย่างใด บางโครงการมีระบบติดตามที่อาศัยพนักงาน ชั่วโมง (part-time) เพียงคนเดียว โดยมีหน้าที่จัดทำรายงานการติดตามประจำไตรมาส หรือในบางโครงการอาศัยพนักงานเต็มเวลา (full-time) เพียงจำนวนหนึ่งที่มีความเชี่ยวชาญในการทำการศึกษาดูงานเพื่อจะเลือกใช้วิธีติดตามที่ก่อให้เกิดประสิทธิภาพในการใช้ต้นทุนสูงสุดในส่วนของ “การประเมินผล” นั้น เป็นสิ่งหนึ่งที่จำเป็นสำหรับการดำเนินการเช่นเดียวกับการติดตาม เพราะผลที่ได้จากการประเมินจะใช้ในการปรับปรุง แก้ไข การขยายขอบเขต หรือการยุติการดำเนินการซึ่งขึ้นอยู่กับวัตถุประสงค์ของการประเมิน การประเมินผลแผนงานจึงเป็นสิ่งที่บ่งชี้ว่าแผนงานที่กำหนดไว้ได้มีการปฏิบัติหรือไม่ อย่างไร อันเป็นตัวชี้วัดว่าแผนหรือโครงการที่ได้ดำเนินการไปแล้วนั้นให้ผลเป็นอย่างไร นำไปสู่ความสำเร็จตามแผนงานที่กำหนดไว้หรือไม่ อีกทั้งการติดตามและประเมินผลยังเป็นการตรวจสอบดูว่ามีความสอดคล้องกับการใช้ทรัพยากร (งบประมาณ) เพียงใด ซึ่งผลที่ได้จากการติดตามและประเมินผลถือเป็นข้อมูลย้อนกลับ (feedback) ที่สามารถนำไปในการปรับปรุงและการตัดสินใจต่อไป นอกจากนี้การประเมินผลยังถือเป็นกระบวนการตัดสินใจคุณค่าและการตัดสินใจอย่างมีหลักเกณฑ์โดยใช้ข้อมูลที่เก็บรวบรวม

ดังนั้น การติดตามและประเมินผลจึงเป็นกลไกในการตรวจสอบการทำงานขององค์กรปกครองส่วนท้องถิ่นเพื่อให้เกิดความโปร่งใส เป็นเข็มทิศที่จะชี้ได้ว่าการพัฒนาท้องถิ่นจะไปในทิศทางใดจะดำเนินการต่อหรือยุติโครงการต่างๆ เป็นกลไกของการขับเคลื่อนเสริมสร้างระบบประชาธิปไตยในท้องถิ่น เพราะว่าการดำเนินการใดๆ ของหน่วยงานหรือองค์กรปกครองส่วนท้องถิ่นเมื่อมีการประเมินผลในสิ่งที่วางแผนไว้แล้วและที่ได้จัดทำเป็นงบประมาณรายจ่ายได้รับการตรวจติดตามโดยคณะกรรมการที่ถูกจัดตั้งขึ้นก็ตามหรือจากการติดตามการประเมินผลโดยหน่วยงานภาครัฐ ภาคเอกชน ภาคประชาสังคม สมาชิกสภาท้องถิ่น ประชาชนในท้องถิ่นล้วน

เป็นกระบวนการ...

เป็นกระบวนการมีส่วนร่วมเพื่อให้เกิดความโปร่งใส เป็นกระบวนการที่บอกถึงการบรรลุเป้าหมายขององค์กรปกครองส่วนท้องถิ่น ซึ่งอาจจะเป็นผลผลิต การบริการหรือความพึงพอใจซึ่งเกิดจากกระบวนการวางแผน

การวางแผนพัฒนาท้องถิ่น เป็นการประเมินประสิทธิภาพประสิทธิผลของการดำเนินโครงการ กิจกรรม ซึ่งเป็นการประเมินทั้งแผนงาน นโยบายขององค์กรและประเมินผลการปฏิบัติงานของบุคคลในองค์กรว่าแผนยุทธศาสตร์และแนวทางที่ถูกกำหนดไว้ในรูปแบบของแผนนั้นดำเนินการบรรลุวัตถุประสงค์จริงหรือไม่ สนองต่อความต้องการของประชาชนหรือผู้ที่มีส่วนได้เสียทุกฝ่ายหรือไม่ การติดตามและประเมินผลนี้ไม่ใช่การตรวจสอบเพื่อการจับผิด แต่เป็นเครื่องมือทดสอบผลการทำงานเพื่อให้ทราบว่าผลที่เกิดขึ้นถูกต้องและเป็นไปตามวัตถุประสงค์มากน้อยเพียงไร เป็นการติดตามและประเมินผลยุทธศาสตร์การพัฒนา แผนพัฒนาท้องถิ่นว่า เป็นไปตามความต้องการของประชาชนในท้องถิ่นหรือไม่ นโยบายสาธารณะที่กำหนดไว้ในรูปของการวางแผนแบบมีส่วนร่วมของประชาชนหรือการประชาคมท้องถิ่นได้ดำเนินการตามเป้าหมายที่กำหนดไว้หรือไม่ ระยะเวลาในการดำเนินการสอดคล้องกับงบประมาณและสภาพพื้นที่ของท้องถิ่นหรือไม่ การติดตามและประเมินผลเป็นการวัดระดับความสำเร็จหรือล้มเหลวของยุทธศาสตร์การพัฒนา แผนพัฒนาท้องถิ่น ซึ่งครอบคลุมถึงสิ่งแวดล้อมของนโยบาย (environments or contexts) การประเมินปัจจัยนำเข้าหรือทรัพยากรที่ใช้โครงการ (input) การติดตามและประเมินผลกระบวนการนำนโยบายไปปฏิบัติ (implementation process) การประเมินผลนโยบาย (policy outputs) การประเมินผลลัพธ์นโยบาย (policy outcomes) และการประเมินผลกระทบนโยบาย (policy impacts) สิ่งที่จะได้รับหรือสนองตอบกลับ จากการติดตามและประเมินผลก็คือจะช่วยให้ผู้บริหารท้องถิ่นนำไปเป็นเครื่องมือในการปรับปรุงนโยบาย ยุทธศาสตร์การพัฒนา แผนพัฒนาท้องถิ่น และการเปลี่ยนแปลงของพื้นที่และนโยบายของรัฐบาลหรืออาจใช้เป็นเครื่องมือในการเลือกที่จะกระทำหรือไม่กระทำหรือยกเลิกโครงการในกรณีที่ไม่เกิดความคุ้มค่า ต่อประชาชนหรือประชาชนไม่พึงพอใจ ซึ่งการติดตามและประเมินผลนี้มีทั้งในรูปของคณะกรรมการติดตามและประเมินผลแผน สมาชิกสภาท้องถิ่น ประชาชนในพื้นที่ องค์กรภาคประชาสังคมหรือองค์กรทางสังคม องค์กรเอกชน หน่วยงานราชการที่มีหน้าที่กำกับดูแลหน่วยงานราชการอื่นๆ และที่สำคัญที่สุดคือผู้รับผิดชอบโครงการโดยตรง

ความสำคัญของการติดตามและประเมินผลแผนเป็นเครื่องมือสำคัญในการทดสอบการดำเนินงานตามภารกิจขององค์กรปกครองส่วนท้องถิ่นว่าดำเนินการได้ตามเป้าหมายที่กำหนดไว้หรือไม่ ทำให้ทราบและกำหนดทิศทางพัฒนาได้อย่างเป็นรูปธรรม และเกิดความชัดเจนที่ทำให้ทราบถึงจุดแข็ง (strengths) จุดอ่อน (weaknesses) โอกาส (opportunities) ปัญหาหรืออุปสรรค (threats) ของแผนพัฒนา โครงการ กิจกรรม ต่างๆ ซึ่งอาจเกิดจากองค์กร บุคลากร สภาพพื้นที่และผู้มีส่วนเกี่ยวข้องเพื่อนำไปสู่การปรับปรุงแผนงานให้เกิดความสอดคล้องกับสภาพแวดล้อมในสังคมภายใต้ความต้องการและความพึงพอใจของประชาชนและนำไปสู่การวางแผนการพัฒนาในปีต่อๆ ไป เพื่อให้เกิดผลสัมฤทธิ์เชิงคุณค่าในกิจการสาธารณะมากที่สุดและเมื่อพบจุดแข็ง ก็ต้องเร่งรีบดำเนินการและจะต้องมีความสุขรอบคอบในการดำเนินการ ขยายโครงการ งานต่างๆ ที่เป็นจุดแข็ง และพึงรอโอกาสในการเสริมสร้างให้เกิดจุดแข็งนี้ และเมื่อพบจุดแข็ง ก็ต้องเร่งรีบดำเนินการและจะต้องตั้งรับให้มั่นรอโอกาสที่จะดำเนินการและตั้งมั่นอย่างสุขุมรอบคอบพยายามลดถอยสิ่งที่เป็นปัญหาและอุปสรรคลงไป เมื่อพบจุดอ่อนต้องหยุดและลดถอยปัญหาลงให้ได้ ดำเนินการปรับปรุงให้ดีขึ้น ตั้งรับให้มั่นเพื่อรอโอกาสและสุดท้ายเมื่อมีโอกาสก็ต้องใช้พันธมิตรให้เกิดประโยชน์เพื่อดำเนินการขยายแผนงาน โครงการ งานต่างๆ พร้อมการปรับปรุงและเร่งรีบดำเนินการสิ่งเหล่านี้จะถูกรับพบเพื่อให้เกิดการพัฒนาท้องถิ่น โดยการติดตามและประเมินผลซึ่งส่งผลให้เกิดกระบวนการพัฒนาท้องถิ่นอย่างเข้มแข็งและมีความยั่งยืน เป็นไปตามเป้าประสงค์ที่ตั้งไว้ได้อย่างดียิ่ง

### ๓. วัตถุประสงค์ของการติดตามและประเมินผลแผนพัฒนา

- ๑) เพื่อปรับปรุงประสิทธิภาพการจัดการและการบริหาร
- ๒) เพื่อการปรับปรุงแผนงาน
- ๓) เพื่อประเมินความเหมาะสมของการเปลี่ยนแปลงที่เกิดขึ้นกับโครงการ
- ๔) เพื่อระบุแนวทางที่จะปรับปรุงมาตรการที่จะนำไปใช้ให้เหมาะสม
- ๕) เพื่อความกระจ่างชัดของแผนงาน
- ๖) เพื่อการพัฒนาแผนงาน
- ๗) เพื่อตอบสนองความต้องการของผู้ให้การสนับสนุนทางการเงิน
- ๘) เพื่อทดสอบแนวความคิดริเริ่มในการแก้ไขปัญหาของท้องถิ่น
- ๙) เพื่อการตัดสินใจที่จะขยายโครงการหรือยุติโครงการ

### ๔. ขั้นตอนการติดตามและประเมินผลแผนพัฒนา

#### ขั้นตอนที่ ๑

แต่งตั้งคณะกรรมการติดตามและประเมินผลแผนพัฒนาท้องถิ่น ตามระเบียบกระทรวงมหาดไทย ว่าด้วยการจัดทำแผนพัฒนาขององค์กรปกครองส่วนท้องถิ่น พ.ศ. ๒๕๔๘ ข้อ ๒๘ ดังนี้

ให้ผู้บริหารท้องถิ่นแต่งตั้งคณะกรรมการติดตามและประเมินผลแผนพัฒนาท้องถิ่น ประกอบด้วย

- ๑) สมาชิกสภาท้องถิ่นที่สภาท้องถิ่นคัดเลือกจำนวนสามคน
- ๒) ผู้แทนประชาคมท้องถิ่นที่ประชาคมท้องถิ่นคัดเลือกจำนวนสองคน
- ๓) ผู้แทนหน่วยงานที่เกี่ยวข้องที่ผู้บริหารท้องถิ่นคัดเลือกจำนวนสองคน
- ๔) หัวหน้าส่วนการบริหารที่คัดเลือกกันเองจำนวนสองคน
- ๕) ผู้ทรงคุณวุฒิที่ผู้บริหารท้องถิ่นคัดเลือกจำนวนสองคน

โดยให้คณะกรรมการเลือกกรรมการหนึ่งคนทำหน้าที่ประธานคณะกรรมการและกรรมการอีกหนึ่งคนทำหน้าที่เลขานุการของคณะกรรมการ

ให้กรรมการตาม (๑) (๒) (๓) (๔) และ (๕) แห่งระเบียบกระทรวงมหาดไทย ว่าด้วยการจัดทำแผนพัฒนาขององค์กรปกครองส่วนท้องถิ่น พ.ศ. ๒๕๔๘ หมวด ๖ ข้อ ๒๘ มีวาระอยู่ในตำแหน่งคราวละสี่ปี และอาจได้รับการคัดเลือกอีกได้ (แก้ไขเพิ่มเติมโดยระเบียบกระทรวงมหาดไทย ว่าด้วยการจัดทำแผนพัฒนาขององค์กรปกครองส่วนท้องถิ่น (ฉบับที่ ๓) พ.ศ. ๒๕๖๑ ข้อ ๑๑ วรรค ๒ ทั้งนี้ องค์การบริหารส่วนตำบลวังโพธิ์ ได้แต่งตั้งคณะกรรมการติดตามและประเมินผลแผนพัฒนาองค์การบริหารส่วนตำบลวังโพธิ์ตามระเบียบดังกล่าวเป็นที่เรียบร้อยแล้ว ตามคำสั่งที่ ๔๓/๒๕๖๓ ลงวันที่ ๙ มีนาคม พ.ศ. ๒๕๖๓ มีผลนับตั้งแต่วันที่ ๑๕ มีนาคม พ.ศ. ๒๕๖๓ เป็นต้นไป

#### ขั้นตอนที่ ๒

คณะกรรมการติดตามและประเมินผลแผนพัฒนาท้องถิ่น กำหนดแนวทาง วิธีการในการติดตามและประเมินผลแผนพัฒนา ตามระเบียบกระทรวงมหาดไทย ว่าด้วยการจัดทำแผนพัฒนาขององค์กรปกครองส่วนท้องถิ่น พ.ศ. ๒๕๔๘ ข้อ ๒๙ (๑)

ขั้นตอนที่ ๓

คณะกรรมการติดตามและประเมินผลแผนพัฒนาท้องถิ่น ดำเนินการติดตามและประเมินผลแผนพัฒนา ตามระเบียบกระทรวงมหาดไทย ว่าด้วยการจัดทำแผนพัฒนาขององค์กรปกครองส่วนท้องถิ่น พ.ศ. ๒๕๔๘ ข้อ ๒๙ (๒)

ขั้นตอนที่ ๔

คณะกรรมการติดตามและประเมินผลแผนพัฒนาท้องถิ่น รายงานผลและเสนอความเห็นซึ่งได้จากการติดตามและประเมินผลแผนพัฒนาท้องถิ่นต่อผู้บริหารท้องถิ่น เพื่อให้ผู้บริหารท้องถิ่นเสนอต่อสภาท้องถิ่น และคณะกรรมการพัฒนาท้องถิ่น พร้อมทั้งประกาศผลการติดตามและประเมินผลแผนพัฒนาให้ประชาชนในท้องถิ่นทราบในที่เปิดเผยภายในสิบห้าวันนับแต่วันรายงานผลและเสนอความเห็นดังกล่าว และต้องปิดประกาศไว้เป็นระยะเวลาไม่น้อยกว่าสามสิบวันโดยอย่างน้อยปีละหนึ่งครั้งภายในเดือนธันวาคมของทุกปี ตามระเบียบกระทรวงมหาดไทย ว่าด้วยการจัดทำแผนพัฒนาขององค์กรปกครองส่วนท้องถิ่น พ.ศ. ๒๕๔๘ ข้อ ๒๙ (๓) ที่แก้ไขเพิ่มเติมโดยระเบียบกระทรวงมหาดไทย ว่าด้วยการจัดทำแผนพัฒนาขององค์กรปกครองส่วนท้องถิ่น (ฉบับที่ ๓) พ.ศ. ๒๕๖๑ ข้อ ๑๒

ขั้นตอนที่ ๕

ผู้บริหารท้องถิ่นเสนอผลการติดตามและประเมินผลต่อสภาท้องถิ่น และคณะกรรมการพัฒนาท้องถิ่น พร้อมกันประกาศผลการติดตามและประเมินผลแผนพัฒนาให้ประชาชนในท้องถิ่นทราบในที่เปิดเผยภายในสิบห้าวันนับแต่วันที่ผู้บริหารท้องถิ่นเสนอผลการติดตามและประเมินผลดังกล่าวและต้องปิดประกาศโดยเปิดเผยไม่น้อยกว่าสามสิบวัน โดยอย่างน้อยปีละครั้งภายในเดือนธันวาคมของทุกปี ตามระเบียบกระทรวงมหาดไทย ว่าด้วยการจัดทำแผนพัฒนาขององค์กรปกครองส่วนท้องถิ่น พ.ศ. ๒๕๔๘ ข้อ ๓๐ (๕) ที่แก้ไขเพิ่มเติมโดยระเบียบกระทรวงมหาดไทย ว่าด้วยการจัดทำแผนพัฒนาขององค์กรปกครองส่วนท้องถิ่น (ฉบับที่ ๓) พ.ศ. ๒๕๖๑ ข้อ ๑๓

ผังขั้นตอนการ...

## ผังขั้นตอนการดำเนินการติดตามและประเมินผลแผนพัฒนา

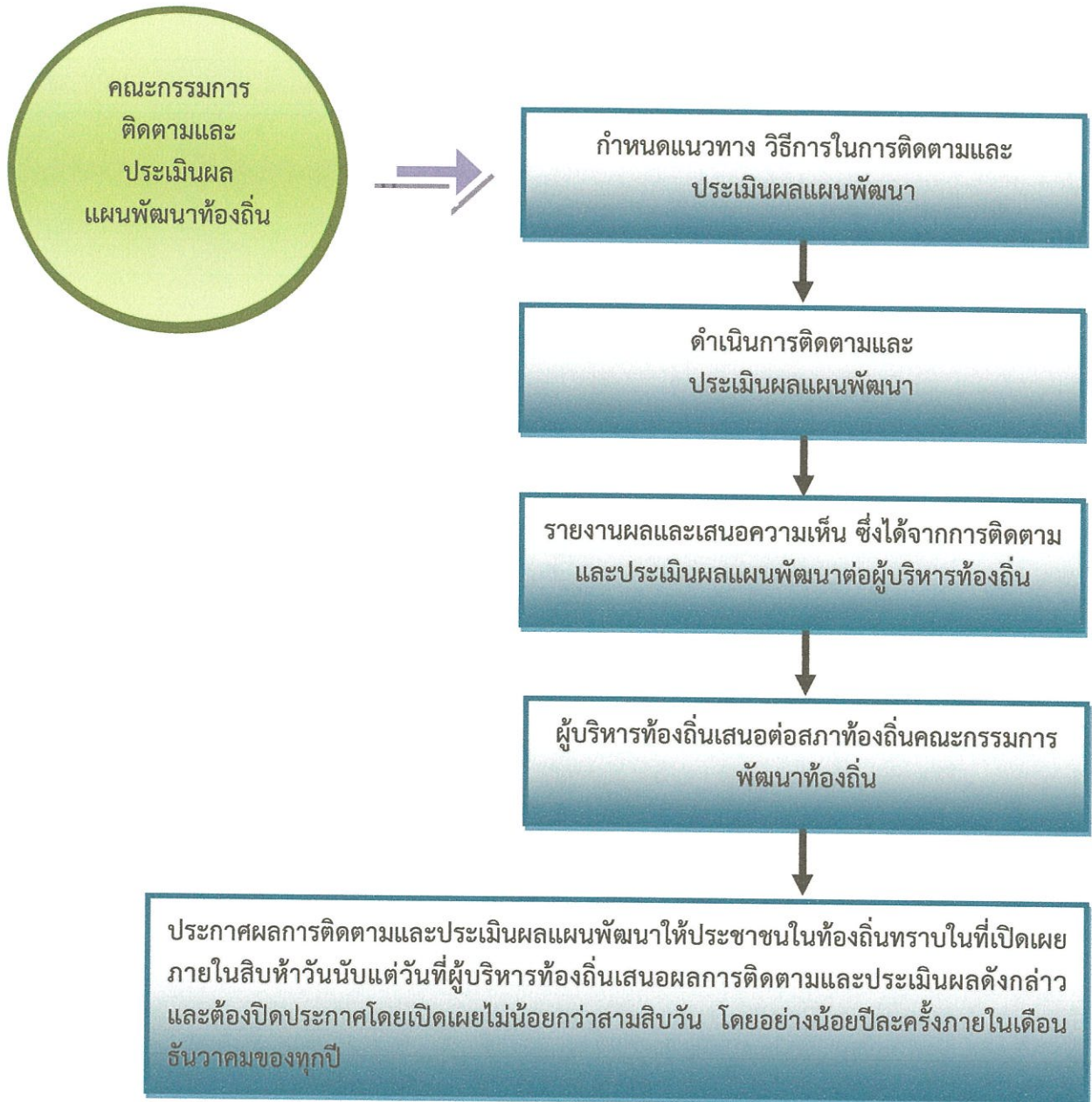

## ๕. กรอบและแนวทางในการติดตามและประเมินผลแผนพัฒนา

คณะกรรมการติดตามและประเมินผลแผนพัฒนา ได้กำหนดกรอบและแนวทางในการติดตามและประเมินผลแผนพัฒนาขององค์การบริหารส่วนตำบลนาวังหิน ตามระเบียบกระทรวงมหาดไทย ว่าด้วยการจัดทำแผนพัฒนาขององค์กรปกครองส่วนท้องถิ่น พ.ศ. ๒๕๔๘ และที่แก้ไขเพิ่มเติมถึง (ฉบับที่ ๓) พ.ศ. ๒๕๖๑ หนังสือกระทรวงมหาดไทย ด่วนที่สุด ที่ มท ๐๘๑๐.๓/ว ๒๙๓๑ ลงวันที่ ๑๕ พฤษภาคม ๒๕๖๒ เรื่อง ชักซ้อมแนวทางการทบทวนแผนพัฒนาท้องถิ่น (พ.ศ. ๒๕๖๑ - ๒๕๖๕) ขององค์กรปกครองส่วนท้องถิ่น ข้อ ๗ และคู่มือการติดตามและประเมินผลการจัดทำและแปลงแผนไปสู่การปฏิบัติขององค์กรปกครองส่วนท้องถิ่น (โดยกรมส่งเสริมการปกครองท้องถิ่นร่วมกับมหาวิทยาลัยธรรมศาสตร์) ดังนี้

**๕.๑ กรอบเวลา (time & timeframe) ความสอดคล้อง (relevance) ความพอเพียง (adequacy) ความก้าวหน้า (progress) ประสิทธิภาพ (efficiency) ประสิทธิผล (effectiveness) ผลลัพธ์และผลผลิต (outcome and output) การประเมินผลกระทบทบการประเมินผลกระบวนการ (process evaluation) มีรายละเอียดดังนี้**

### (๑) กรอบเวลา (time & timeframe)

การดำเนินโครงการเป็นไปตามห้วงเวลาที่กำหนดเอาไว้ในแผนการดำเนินงานหรือไม่ และเป็นห้วงเวลาที่ดำเนินการเหมาะสมต่อถูกต้องหรือไม่ มีความล่าช้าเกิดขึ้นหรือไม่

### (๒) ความสอดคล้อง (relevance)

มีความสอดคล้องกับแผนพัฒนาเศรษฐกิจและสังคมแห่งชาติ แผนการบริหารราชการแผ่นดิน ยุทธศาสตร์ประเทศ ค่านิยมหลักของคนไทย นโยบายของรัฐบาล ยุทธศาสตร์และนโยบายของคณะกรรมการความสงบแห่งชาติ (คสช.) ยุทธศาสตร์การพัฒนากลุ่มจังหวัด ยุทธศาสตร์การพัฒนาจังหวัด ยุทธศาสตร์การพัฒนาองค์กรปกครองส่วนท้องถิ่นในเขตจังหวัด แผนพัฒนาอำเภอ แผนพัฒนาตำบล แผนชุมชน วิสัยทัศน์ พันธกิจ จุดมุ่งหมายเพื่อการพัฒนา แนวทางการพัฒนา นโยบายผู้บริหาร รวมทั้งปัญหา ความต้องการของประชาคมและชุมชน

### (๓) ความพอเพียง (adequacy)

การบรรจุโครงการในแผนพัฒนาเป็นโครงการที่มีความจำเป็นต่อประชาชนในชุมชน สามารถแก้ไขปัญหาที่เกิดขึ้นได้ในชุมชน และสามารถดำเนินการได้ตามอำนาจหน้าที่ของท้องถิ่น โดยคำนึงถึงงบประมาณของท้องถิ่น

### (๔) ความก้าวหน้า (Progress)

พิจารณาถึงความก้าวหน้าในอนาคตของท้องถิ่น โดยพิจารณา

#### ๑) ด้านโครงสร้างพื้นฐาน

มีโครงสร้างพื้นฐานที่ดี มีถนนในการสัญจรไปมาได้สะดวก ปลอดภัย ประชาชนมีน้ำใช้ในการอุปโภค-บริโภคทุกวัน ครบถ้วน ประชาชนมีไฟฟ้าใช้ครบทุกครัวเรือน และมีไฟฟ้าสาธารณะครบทุกจุด มีแหล่งน้ำในการเกษตรพอเพียง

#### ๒) ด้านงานส่งเสริมคุณภาพชีวิต

เด็กได้รับการศึกษาบนพื้นฐานทุกคน ผู้สูงอายุ ผู้พิการ ผู้ป่วยเอดส์ ผู้ด้อยโอกาสได้รับการดูแลอย่างทั่วถึงกลุ่มอาชีพมีความแข็งแรง โรครัดติดต่อ โรคระบาด โรคอุบัติใหม่ลดลง สภาพความเป็นอยู่ดีขึ้น มีที่อยู่อาศัยที่มีสภาพมั่นคงแข็งแรง ประชาชนมีสุขภาพร่างกายแข็งแรง

#### ๓) ด้านการจัด...

### ๓) ด้านการจัดระเบียบชุมชนและการรักษาความสงบเรียบร้อย

ประชาชนได้รับความปลอดภัยในชีวิตและทรัพย์สิน ชุมชนปลอดภัยปลอดยาเสพติด ปลอดภัยการพนัน ปลอดภัยอบายมุข การทะเลาะวิวาท

### ๔) ด้านเศรษฐกิจ พาณิชยกรรมและการท่องเที่ยว

มีการขยายตัวทางเศรษฐกิจ การพาณิชยกรรมเพิ่มมากขึ้น มีการท่องเที่ยวในท้องถิ่นเพิ่มมากขึ้น ประชาชนมีรายได้เพิ่มขึ้นและเพียงพอในการดำรงชีวิต

### ๕) ด้านทรัพยากรธรรมชาติและสิ่งแวดล้อม

ทรัพยากรธรรมชาติไม่ถูกทำลาย สภาพแวดล้อมในชุมชนดีขึ้น ปราศจากมลภาวะที่เป็นพิษ ขยะในชุมชนลดลงและถูกกำจัดอย่างเหมาะสม ปริมาณน้ำเสียลดลง การระบายน้ำดีขึ้น

### ๖) ด้านศิลปะ วัฒนธรรม จารีตประเพณีและภูมิปัญญาท้องถิ่น

ศิลปะ วัฒนธรรม จารีตประเพณีและภูมิปัญญาท้องถิ่นท้องถิ่นยังคงอยู่และได้รับการส่งเสริมอนุรักษ์สู่คนรุ่นต่อไป ประชาชน เด็กและเยาวชนในท้องถิ่นมีจิตสำนึก เกิดความตระหนัก และเข้ามามีส่วนร่วมในการอนุรักษ์ ฟื้นฟู และสืบสานภูมิปัญญาและคุณค่าความหลากหลายทางวัฒนธรรม ทั้งที่เป็นชีวิต ค่านิยมที่ดีงาม และความเป็นไทย รวมทั้งได้เรียนรู้ความสำคัญ รู้จักวิถีชีวิต รู้ถึงคุณค่าของประวัติศาสตร์ในท้องถิ่น ความเป็นมาและวัฒนธรรมประเพณีของท้องถิ่น อันจะสร้างความภูมิใจและจิตสำนึกในการรักษาวัฒนธรรมประเพณีของท้องถิ่นสืบไป

#### (๕) ประสิทธิภาพ (efficiency)

ติดตามและประเมินโครงการที่ดำเนินการว่าสามารถดำเนินการได้บรรลุวัตถุประสงค์หรือไม่ มีผลกระทบเกิดขึ้นหรือไม่ ผู้เข้าร่วมโครงการมีความพึงพอใจหรือไม่ การดำเนินโครงการสามารถแก้ไขปัญหาของชุมชนได้หรือไม่ งบประมาณถูกใช้ไปอย่างประหยัดและคุ้มค่า ทรัพย์สินของ เช่น วัสดุ อุปกรณ์ ครุภัณฑ์ ถูกใช้ไปอย่างคุ้มค่า มีการบำรุงรักษาและซ่อมแซม มีการปรับปรุงหรือไม่

#### (๖) ประสิทธิภาพ (effectiveness)

ประชาชนมีความพึงพอใจมากน้อยเพียงใด ปัญหาของชุมชนประชาชนได้รับการแก้ไขหรือไม่ มีผลกระทบต่อประชาชนในชุมชนหรือไม่

#### (๗) ผลลัพธ์และผลผลิต (outcome and output)

ประชาชน ชุมชน ได้รับอะไรจากการดำเนินโครงการของเทศบาล ซึ่งส่งผลไปถึงการพัฒนาจังหวัด ภูมิภาคและระดับประเทศ

#### (๘) การประเมินผลกระทบการประเมินผลกระบวนการ (process evaluation)

เป็นการประเมินถึงผลกระทบต่อชุมชนและสังคมและหน่วยงานที่เกี่ยวข้อง โดยพิจารณาถึงผลกระทบต่อสุขภาพของประชาชน สังคม สภาพแวดล้อม สิ่งแวดล้อม ธรรมชาติ เศรษฐกิจ ว่ามีผลกระทบเกิดขึ้นอย่างไร สาเหตุจากอะไร ประเมินผลกระบวนการดำเนินงานโครงการ กระบวนการเหมาะสม ถูกต้องหรือไม่

### ๕.๒ การวิเคราะห์สภาพแวดล้อมของท้องถิ่น

คณะกรรมการติดตามและประเมินผลแผนพัฒนา ดำเนินการวิเคราะห์สภาพแวดล้อมท้องถิ่นในระดับชุมชนและทั้งในเขตองค์กรปกครองส่วนท้องถิ่น และรวมทั้งตำบล อำเภอ เนื่องจากในเขตตำบล นั้นมีหมู่บ้านที่ส่วนใหญ่อยู่ในเขตแนวถนนสายหลัก หมายเลข ๓๓๑ และ อปท.ข้างเคียง ซึ่งมีปฏิสัมพันธ์ซึ่งกันและกันกับสภาพแวดล้อมภายใต้สังคมที่เป็นทั้งระบบเปิดมากกว่าระบบปิดในปัจจุบัน โดยการวิเคราะห์สภาพแวดล้อมเป็นการวิเคราะห์สภาพแวดล้อมทั้งภายนอกและภายใน ดังนี้

#### (๑) การวิเคราะห์...

### (๑) การวิเคราะห์สภาพแวดล้อมภายนอก

คณะกรรมการติดตามและประเมินผลแผนพัฒนา ดำเนินการวิเคราะห์สภาพแวดล้อมภายนอก เป็นการตรวจสอบ ประเมินและกรองปัจจัยหรือข้อมูลจากสภาพแวดล้อมภายนอกที่มีผลกระทบต่อท้องถิ่น เช่น สภาพเศรษฐกิจ เทคโนโลยี การเมือง กฎหมาย สังคม สิ่งแวดล้อม วิเคราะห์เพื่อให้เกิดการบูรณาการ (integration) ร่วมกันกับองค์กรปกครองส่วนท้องถิ่น หน่วยงานราชการหรือรัฐวิสาหกิจ การวิเคราะห์สภาพภายนอกนี้ เป็นการระบุถึงโอกาสและอุปสรรคที่จะต้องดำเนินการและแก้ไขปัญหาที่เกิดขึ้น

### (๒) การวิเคราะห์สภาพแวดล้อมภายใน

เป็นการตรวจสอบ ประเมินและกรองปัจจัยหรือข้อมูลจากสภาพแวดล้อมในท้องถิ่น ปัจจัยใดเป็นจุดแข็งหรือจุดอ่อนที่องค์กรปกครองส่วนท้องถิ่นจะแสวงหาโอกาสพัฒนาและหลีกเลี่ยงอุปสรรคที่อาจจะเกิดขึ้นได้ ซึ่งการติดตามและประเมินผลโดยกำหนดให้มีการวิเคราะห์สภาพแวดล้อมภายใน สามารถทำได้หลายแนวทาง เช่น การวิเคราะห์ห่วงโซ่แห่งคุณค่าภายในท้องถิ่น (value-chain analysis) การวิเคราะห์ปัจจัยภายในตามสายงาน (scanning functional resources) เป็นการวิเคราะห์ ตรวจสอบ ติดตามองค์กรปกครองส่วนท้องถิ่นเพื่อวิเคราะห์ถึงจุดแข็งและจุดอ่อน

#### ๕.๓ การติดตามประเมินผลแผนพัฒนา

➤ ติดตามและประเมินผลแผนพัฒนาท้องถิ่น (พ.ศ. ๒๕๖๖ – ๒๕๗๐) ปีงบประมาณ พ.ศ. ๒๕๖๗ รวมทั้งที่เพิ่มเติม เปลี่ยนแปลง และแก้ไข

๕.๔ ดำเนินการตรวจสอบในระหว่างการดำเนินโครงการพัฒนาและกิจกรรมที่ดำเนินการจริงทั้งหมดในพื้นที่ขององค์กรปกครองส่วนท้องถิ่นประจำปีงบประมาณนั้น ว่าสามารถเป็นไปตามเป้าหมายที่ตั้งไว้หรือไม่

๕.๕ สรุปผลการดำเนินโครงการในแผนพัฒนา

๕.๖ สรุปผลการประเมินความพึงพอใจ

๕.๗ เปรียบเทียบผลการดำเนินงานในปีที่ผ่านมาและปีปัจจุบัน

๕.๘ เสนอแนะความคิดเห็นที่ได้จากการติดตามและประเมินผล

๕.๙ ติดตามและประเมินผลยุทธศาสตร์และโครงการตามแนวทางการพิจารณาการติดตามและประเมินผลยุทธศาสตร์ และตามแนวทางการพิจารณาการติดตามและประเมินผลโครงการ เพื่อความสอดคล้องแผนพัฒนาท้องถิ่น (พ.ศ. ๒๕๖๖ – ๒๕๗๐) ประจำปีงบประมาณ พ.ศ. ๒๕๖๘

## ๖. ระเบียบ วิธีการในการติดตามและประเมินผลแผนพัฒนา

ระเบียบ วิธีการในการติดตามและประเมินผล วิธีการในการติดตามและประเมินผลแผนพัฒนา ซึ่งต้องกำหนดวิธีการติดตามและประเมิน กำหนดช่วงเวลาในการติดตามและประเมินผล โดยมีองค์ประกอบที่สำคัญ ๒ ประการ ดังนี้

๖.๑ ระเบียบในการติดตามและประเมินผลแผนพัฒนา ระเบียบวิธีการในการติดตามและประเมินผลแผนพัฒนา มีองค์ประกอบ ๔ ประการ ดังนี้

(๑) ผู้เข้าร่วมติดตามและประเมินผล ได้แก่ คณะกรรมการติดตามและประเมิน ผู้รับผิดชอบแผนพัฒนา สมาชิกสภา ประชาชนในท้องถิ่น ผู้มีส่วนเกี่ยวข้อง และผู้มีส่วนได้เสีย (stakeholders) ในท้องถิ่น ผู้รับผิดชอบโครงการ

(๒) ขั้นตอนในการติดตามและประเมินผล (รายละเอียดตามหัวข้อที่ ๓ ข้างต้น)

(๓) ทั่วระยะเวลา...

### (๓) ทั่วระยะเวลาในการติดตามและประเมินผล

คณะกรรมการต้องดำเนินการติดตามรายงานผลและเสนอความเห็นซึ่งได้จากการติดตามและประเมินผลแผนพัฒนาท้องถิ่นต่อผู้บริหารท้องถิ่น เพื่อให้ผู้บริหารท้องถิ่นเสนอต่อสภาท้องถิ่น และคณะกรรมการพัฒนาท้องถิ่น พร้อมทั้งประกาศผลการติดตามและประเมินผลแผนพัฒนาให้ประชาชนในท้องถิ่นทราบในที่เปิดเผยภายในสิบห้าวันนับแต่วันรายงานผลและเสนอความเห็นดังกล่าว และต้องปิดประกาศไว้เป็นระยะเวลาไม่น้อยกว่าสามสิบวันโดยอย่างน้อยปีละหนึ่งครั้งภายในเดือนธันวาคมของทุกปี

#### (๔) เครื่องมือ อันได้แก่

เครื่องมือ อุปกรณ์ สิ่งที่ใช้เป็นสื่อสำหรับการติดตามและประเมินผล เพื่อใช้ในการรวบรวมข้อมูลแผนพัฒนาที่ได้กำหนดขึ้น ซึ่งมีผลต่อการพัฒนาท้องถิ่น ข้อมูลดังกล่าวเป็นได้ทั้งข้อมูลเชิงปริมาณ และข้อมูลเชิงคุณภาพ มีความจำเป็นและสำคัญในการนำมาหาค่าและผลของประโยชน์ที่ได้รับจากแผนพัฒนาเป็นแบบสอบถาม แบบวัดคุณภาพแผน แบบติดตามและประเมินผลโครงการสำหรับแผนพัฒนาเพื่อความสอดคล้องของยุทธศาสตร์และโครงการ แบบตัวบ่งชี้ของการปฏิบัติงาน แบบบันทึกข้อมูล แบบรายงาน เพื่อนำไปวิเคราะห์ทางสถิติ และการหาผลสัมฤทธิ์โดยรูปแบบต่างๆ ที่สอดคล้องกับบริบทของท้องถิ่น

#### (๕) กรรมวิธี อันได้แก่

เป็นเป็นวิธีการติดตามและประเมินผล จะต้องศึกษาเอกสารที่เกี่ยวข้องกับยุทธศาสตร์ ซึ่งเป็นการตรวจดูเอกสารหลักฐานต่างๆ ที่เป็นทรัพย์สินขององค์กรปกครองส่วนท้องถิ่น ที่เกี่ยวข้องกับการพัฒนาท้องถิ่น โดยดำเนินการตรวจสอบเอกสารหลักฐานต่างๆ อันได้แก่แผนพัฒนา แผนการดำเนินการ ข้อบัญญัติงบประมาณรายจ่าย การลงนามในสัญญา การเบิกจ่ายงบประมาณ เอกสารการดำเนินโครงการ ทรัพย์สินต่างๆ มีอยู่จริงหรือไม่ สภาพของทรัพย์สินนั้นเป็นอย่างไร อันได้แก่ ครุภัณฑ์ ที่ดินและสิ่งก่อสร้าง กลุ่มผลประโยชน์ต่างๆ เพื่อตรวจสอบว่าดำเนินการให้เป็นไปตามวัตถุประสงค์และได้รับผลตามที่ตั้งไว้หรือไม่ โดยการเก็บข้อมูลวิเคราะห์ข้อมูล (data analysis)

### ๖.๒ วิธีในการติดตามและประเมินผล

#### (๑) การออกแบบการติดตามและประเมินผล

ดำเนินการออกแบบการติดตามประเมินผล เริ่มจากการเก็บรวบรวมข้อมูล การนำข้อมูลมาวิเคราะห์ เปรียบเทียบ การค้นหาผลกระทบของการดำเนินโครงการ ผลกระทบต่อองค์กรสอบถามข้อมูลจากผู้รับผิดชอบโครงการ นำมาวิเคราะห์ปัญหา สรุปผลเสนอแนะการแก้ไขปัญหา

#### (๒) วิธีการเก็บรวบรวมข้อมูลการติดตามและประเมินผลแผนพัฒนา

โดยดำเนินการเก็บข้อมูลจากแผนยุทธศาสตร์การพัฒนา แผนพัฒนาท้องถิ่น แผนการดำเนินการ เทศบัญญัติงบประมาณรายจ่าย เอกสารการเบิกจ่าย ภาพถ่าย ทะเบียนทรัพย์สิน เอกสารการดำเนินโครงการจากผู้รับผิดชอบโครงการ ลงพื้นที่ตรวจสอบ สอบถามประชาชนในพื้นที่

### ๗. เครื่องมือที่ใช้ในการติดตามและประเมินผลแผนพัฒนา

สิ่งที่จะทำให้การติดตามและประเมินผลมีประสิทธิภาพก็คือเครื่องมือที่ใช้ในการดำเนินการติดตามประเมินผลตามที่กล่าวไปแล้วในระเบียบวิธีการติดตามและประเมินผล คณะกรรมการได้พิจารณาเครื่องมือที่ใช้ในการติดตามและประเมินผลแผนพัฒนา ดังนี้

๗.๑ การติดตามและประเมินผลแผนพัฒนาจะต้องดำเนินการการวัดผลในเชิงปริมาณและเชิงคุณภาพ

(๑) การวัดผลในเชิงปริมาณ (Quantity) โดยเครื่องมือที่ใช้ในการติดตามและประเมินผลในเชิงปริมาณ

(๑.๑) แบบประเมินผลการดำเนินงานขององค์กรปกครองส่วนท้องถิ่นตามยุทธศาสตร์การพัฒนา

(๑.๒) ข้อมูลจากระบบสารสนเทศการบริหารจัดการเพื่อการวางแผนและประเมินผลการใช้จ่ายงบประมาณขององค์กรปกครองส่วนท้องถิ่น (E-plan : Electronic Plan)

(๒) การวัดผลในเชิงคุณภาพ (Quality) มีการวัดผลดังนี้

(๒.๑) แบบการกำกับกับการจัดทำแผนพัฒนาท้องถิ่น (พ.ศ.๒๕๖๑ - ๒๕๖๕)

(๒.๒) การติดตามและประเมินผลแผนพัฒนาท้องถิ่น ตามแนวทางการพิจารณาการติดตามและประเมินผลยุทธศาสตร์ และตามแนวทางการพิจารณาการติดตามและประเมินผลโครงการ เพื่อความสอดคล้องแผนพัฒนาท้องถิ่น (พ.ศ. ๒๕๖๖ - ๒๕๗๐)

(๒.๓) การติดตามและประเมินผลโครงการตาม การเบิกจ่ายงบประมาณ คงเหลือ และผลสำเร็จของโครงการ โดยให้ผู้รับผิดชอบโครงการเป็นผู้รับผิดชอบดำเนินการติดตามโครงการโดยผู้รับผิดชอบโครงการอาจมอบหมายให้บุคคล หรือคณะกรรมการ หรือ คณะทำงาน กำหนดแบบและวิธีการติดตามและประเมินได้ตามความเหมาะสม

(๒.๔) การสำรวจความพึงพอใจในการวัดผลเชิงคุณภาพโดยภาพรวม โดยได้มีการประเมินความพึงพอใจ ซึ่งการประเมินความพึงพอใจทำให้ทราบถึงผลเชิงคุณภาพในการดำเนินงานขององค์กรบริหารส่วนตำบลในภาพรวม โดยเครื่องมือที่ใช้ในการประเมินความพึงพอใจ มีดังนี้

แบบที่ ๓/๒ แบบประเมินความพึงพอใจต่อผลการดำเนินงานขององค์กรบริหารส่วนตำบลนาวังหินในภาพรวม

แบบที่ ๓/๓ แบบประเมินความพึงพอใจต่อผลการดำเนินงานขององค์กรบริหารส่วนตำบลนาวังหินในแต่ละยุทธศาสตร์

(แบบที่ ๓/๒ และ ๓/๓ ตามคู่มือการติดตามและประเมินผลการจัดทำและแปลงแผนไปสู่การปฏิบัติขององค์กรปกครองส่วนท้องถิ่น โดยกรมส่งเสริมการปกครองท้องถิ่นร่วมกับมหาวิทยาลัยธรรมศาสตร์)

แบบที่ ๓/๔ แบบประเมินความพึงพอใจของผู้รับบริการในงานบริการขององค์กรบริหารส่วนตำบลนาวังหิน (ให้หน่วยงานภายนอกดำเนินการ

## ๘. ประโยชน์ของการติดตามและประเมินผลแผนพัฒนา

- ๑) ทำรู้ว่าการนำนโยบายไปปฏิบัติมีสมรรถภาพในการจัดการและบริหารมากน้อยเพียงใด
- ๒) เห็นจุดสำคัญที่จะต้องปรับปรุงแก้ไขอย่างชัดเจน ทั้งวัตถุประสงค์ของแผนงาน ขั้นตอนการปฏิบัติ ทรัพยากรที่ต้องใช้ ช่วงเวลาที่จะต้องกระทำให้เสร็จ ซึ่งจะทำให้แผนงานมีความเหมาะสมต่อการนำไปปฏิบัติให้บรรลุวัตถุประสงค์อย่างมีประสิทธิภาพยิ่งขึ้น
- ๓) ทำให้ทราบว่าจำเป็นต้องเปลี่ยนแปลงโครงการอย่างไรบ้างให้เหมาะสม ระดับการเปลี่ยนแปลงมากน้อยแค่ไหน การเปลี่ยนแปลงจะก่อให้เกิดผลกระทบอะไรบ้าง อาทิ เช่น การเปลี่ยนแปลงวัตถุประสงค์บางส่วน การเปลี่ยนแนวทางการปฏิบัติ หรือการเปลี่ยนแปลงหน่วยงานที่รับผิดชอบการนำโครงการไปปฏิบัติ เป็นต้น
- ๔) ทำให้ทราบว่ามาตรการหรือกิจกรรมที่ใช้อยู่มีข้อบกพร่องอะไรบ้าง ข้อบกพร่องดังกล่าวเกิดจากสาเหตุอะไร เพื่อนำมาประมวผลผลเพื่อแสวงหาแนวทางแก้ไขปรับปรุงมาตรการใหม่ให้เหมาะสมต่อการนำไปปฏิบัติให้บรรลุวัตถุประสงค์ยิ่งขึ้น
- ๕) ทำให้ทราบว่าขั้นตอนใดบ้างที่มีปัญหาอุปสรรค และปัญหาอุปสรรคเหล่านั้นเกิดจากสาเหตุอะไร เมื่อทราบข้อมูลทั้งหมด การประเมินผลจะเป็นเครื่องมือสำคัญในการปรับปรุงขั้นตอนการทำงานของแผนงานให้มีความกระฉับกระชวย เพื่อขจัดปัญหาอุปสรรคที่เกิดขึ้นในแต่ละขั้นตอนให้หมดไป
- ๖) ทำให้ทราบว่าแผนงานที่นำไปปฏิบัติมีจุดแข็ง (strengths) และจุดอ่อน (weaknesses) อะไรบ้าง และจุดอ่อนที่พบเกิดจากสาเหตุอะไรและจะแก้ไขได้อย่างไร เมื่อได้ทำการวิเคราะห์ข้อมูลครบถ้วนแล้ว ผลการวิเคราะห์จะนำไปสู่การพัฒนาแผนงานให้มีความเหมาะสม และมีประสิทธิภาพยิ่งขึ้น
- ๗) ทำให้ผู้ให้การสนับสนุนการนำโครงการไปปฏิบัติและผู้สนับสนุนการประเมินผลทราบผลของการนำนโยบายไปปฏิบัติบรรลุวัตถุประสงค์เพียงใด มีปัญหาอุปสรรคที่จะต้องปรับปรุงแก้ไขโครงการหรือไม่ (ผู้สนับสนุนทางการเงินมี ๒ ส่วน คือ ส่วนแรก คือ ผู้สนับสนุนการเงินแก่โครงการ เพื่อให้การนำโครงการไปปฏิบัติประสบผลสำเร็จ และส่วนที่สอง คือ ผู้ให้การสนับสนุนทางการเงินเพื่อทำการประเมินผลโครงการ ทั้งผู้ให้การสนับสนุนการนำโครงการไปปฏิบัติและผู้สนับสนุนทางการเงิน เพื่อทำการประเมินผลต่างๆ)
- ๘) การประเมินจะชี้ให้เห็นว่าแนวความคิดริเริ่มใหม่ในการแก้ไขปัญหาของท้องถิ่นประสบความสำเร็จตามวัตถุประสงค์ที่กำหนดไว้เพียงใด มีปัญหาและอุปสรรคในการดำเนินงานอย่างไรบ้าง และปัญหาอุปสรรคเหล่านี้ได้ผลเพียงใด และหรือจะต้องปรับปรุงในส่วนใดบ้าง
- ๙) การประเมินจะทำให้เกิดความกระฉับกระชวยว่าโครงการใดที่นำไปปฏิบัติแล้วได้ผลดีสมควรจะขยายโครงการให้ครอบคลุมกว้างขวางยิ่งขึ้นหรือโครงการใดมีปัญหาอุปสรรคมากและไม่สอดคล้องกับการแก้ไขปัญหาของสังคมควรจะยุติโครงการเสียเพื่อลดความสูญเสียให้น้อยลง หรือในกรณีที่มีโครงการที่มีลักษณะแข่งขันกันการประเมินผลจะทำให้ทราบว่าโครงการใดมีประสิทธิภาพในการแก้ไขปัญหาของสาธารณชนสมควรสนับสนุนให้ดำเนินการต่อไป ส่วนโครงการที่ไม่ประสบความสำเร็จ หรือให้ผลตอบแทนน้อยกว่ามาก ก็ควรยกเลิกทิ้งเสีย

๙. คณะกรรมการติดตามและประเมินผลแผนพัฒนาองค์การบริหารส่วนตำบลนาวังหิน

คำสั่งองค์การบริหารส่วนตำบลนาวังหิน ที่ ๑๑๐๘/๒๕๖๗

เรื่อง ปรับปรุงคำสั่งแต่งตั้งคณะกรรมการติดตามและประเมินผลแผนพัฒนาองค์การบริหารส่วนตำบลนาวังหิน

ลงวันที่ ๒๗ พฤศจิกายน พ.ศ. ๒๕๖๗

ลำดับที่	ชื่อ-สกุล	ตำแหน่ง
๑	ร้อยตรีบุญเลิศ ทำเนา	สมาชิกสภา อบต. หมู่ที่ ๖/ประธานกรรมการ
๒	นายสวรรค์ บุญทา	สมาชิก สภา อบต. หมู่ที่ ๔/กรรมการ
๓	นายสามารถ บุญธรรม	สมาชิก สภา อบต. หมู่ที่ ๒/กรรมการ
๔	นายไพศาล ศรีอุบล	ผู้แทนประชาคมท้องถิ่น หมู่ที่ ๑๐ /กรรมการ
๕	นายบุญจันทร์ สีฟ้า	ผู้แทนประชาคมท้องถิ่น หมู่ที่ ๖ /กรรมการ
๖	ผู้อำนวยการโรงพยาบาลส่งเสริมสุขภาพตำบลนาวังหิน	ผู้แทนหน่วยงาน /กรรมการ
๗	ผู้อำนวยการโรงเรียนบ้านสระนา	ผู้แทนหน่วยงาน /กรรมการ
๘	นายประนอม ภู่วง	ผู้ทรงคุณวุฒิ หมู่ที่ ๖ /กรรมการ
๙	นายสุนทร ชันชะกาด	ผู้ทรงคุณวุฒิ หมู่ที่ ๑ /กรรมการ
๑๐	ผู้อำนวยการกองคลัง	หัวหน้าส่วนราชการ /กรรมการ
๑๑	หัวหน้าสำนักปลัดองค์การบริหารส่วนตำบลนาวังหิน	หัวหน้าส่วนราชการ /เลขานุการกรรมการ
๑๒	นักวิเคราะห์นโยบายและแผน	ผู้ช่วยเลขานุการกรรมการ

\*\*\*\*\*

## ส่วนที่ ๒

### สภาพทั่วไปและข้อมูลพื้นฐาน

## ส่วนที่ ๒

### สภาพทั่วไปและข้อมูลพื้นฐาน

#### ๑. ด้านกายภาพ

๑.๑ ที่ตั้งของหมู่บ้าน/ชุมชน/ตำบล องค์การบริหารส่วนตำบลนาวังหิน ได้ยกฐานะจากสภาตำบลนาวังหิน เป็นองค์การบริหารส่วนตำบลนาวังหิน เมื่อวันที่ ๑๙ มกราคม พ.ศ. ๒๕๓๙ ซึ่งปัจจุบันมีการแบ่งเขตการปกครองออกเป็น ๑๑ หมู่บ้าน และ ตำบลนาวังหิน มีอาณาเขตพื้นที่อยู่ติดกันท้องถิ่นใกล้เคียง และจังหวัดใกล้เคียง ดังนี้

ทิศเหนือ	ติด	เขตตำบลหนองเหียง และตำบลบ้านช้าง
ทิศตะวันออก	ติด	เขตตำบลหนองเหียง และตำบลท่าบุญมี
ทิศใต้	ติด	เขตตำบลนาเริก
ทิศตะวันตก	ติด	เขตตำบลบ้านช้าง

โดยตำบลนาวังหิน ตั้งอยู่ทางทิศตะวันออกของอำเภอพนัสนิคม อยู่ในเขตการปกครองของอำเภอพนัสนิคม จังหวัดชลบุรี ห่างจากตัวอำเภอรยะทางประมาณ ๓ กิโลเมตร ตำบลนาวังหิน มีพื้นที่ประมาณ ๓๒.๙๙ ตารางกิโลเมตร หรือมีเนื้อที่โดยประมาณ ๒๐,๖๑๙ ไร่ เป็นพื้นที่ราบสูง ประมาณร้อยละหกสิบ ของพื้นที่ ส่วนที่เหลือเป็นที่ราบลุ่ม โดยมีพื้นที่แยกเป็นรายหมู่บ้าน ดังนี้ (ข้อมูลจากทะเบียนราษฎรอำเภอพนัสนิคม ณ วันที่ ๒๙ พฤศจิกายน ๒๕๖๗)

หมู่ที่	ชื่อบ้าน	พื้นที่ทั้งหมด	ครัวเรือน	ชาย	หญิง	ประชากร(รวม)
๑	นาวังหิน	๑,๔๐๐ ไร่	๑๑๐	๑๖๓	๑๕๙	๓๒๒
๒	ยางเอน	๔๐๐ ไร่	๕๓	๗๕	๗๔	๑๔๙
๓	ทุ่งแฝก	๔๘๐ ไร่	๘๒	๑๔๑	๑๔๕	๒๘๖
๔	บ้านอีไค้	๔,๓๐๐ ไร่	๔๐๙	๖๐๖	๖๘๓	๑,๒๘๙
๕	สระนา	๓,๐๕๐ ไร่	๔๖๖	๗๐๕	๗๑๓	๑,๔๑๘
๖	โป่งเอือด	๑,๒๗๒ ไร่	๑๕๑	๒๔๔	๒๕๔	๔๙๘
๗	สวนกล้วย	๑,๓๒๐ ไร่	๑๘๑	๒๓๕	๒๒๘	๔๖๓
๘	หนองครก	๑,๔๑๖ ไร่	๑๓๗	๒๒๓	๒๓๐	๔๕๓
๙	บ้านนา	๑,๕๐๐ ไร่	๑๘๒	๒๐๔	๒๒๔	๔๒๘
๑๐	น้ำซับ	๒,๗๕๐ ไร่	๕๐๔	๗๔๔	๗๖๗	๑,๕๑๑
๑๑	หนองสองห้อง	๒,๗๒๑ ไร่	๓๐๙	๔๑๐	๔๒๐	๘๓๐
รวม		๒๐,๖๑๙ ไร่	๒,๕๘๔	๓,๗๕๐	๓,๘๙๗	๗,๖๔๗

# แผนที่องค์การบริหารส่วนตำบลนาวังหิน อำเภอพนสนิมคม จังหวัดชลบุรี

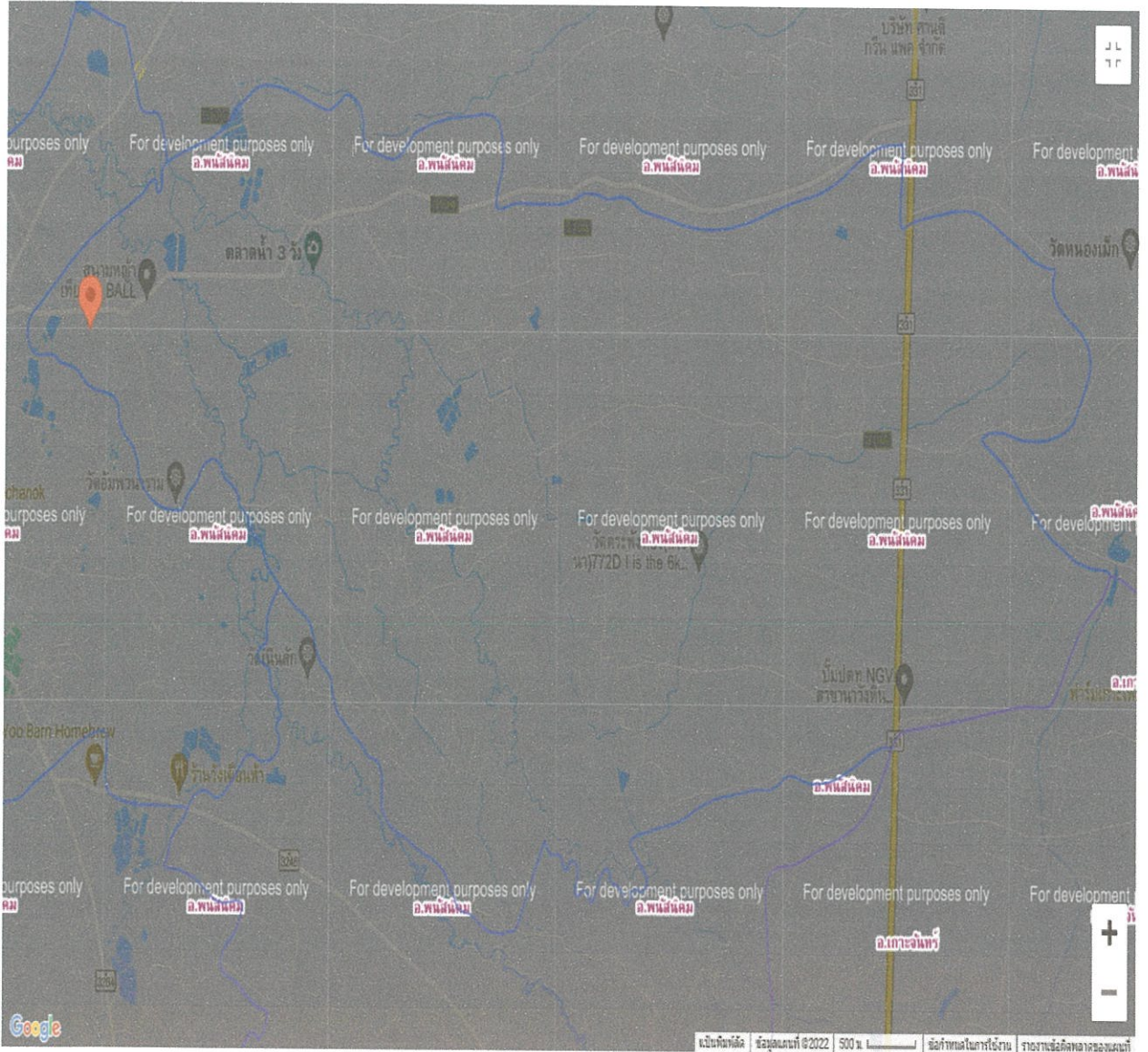

โครงสร้าง...

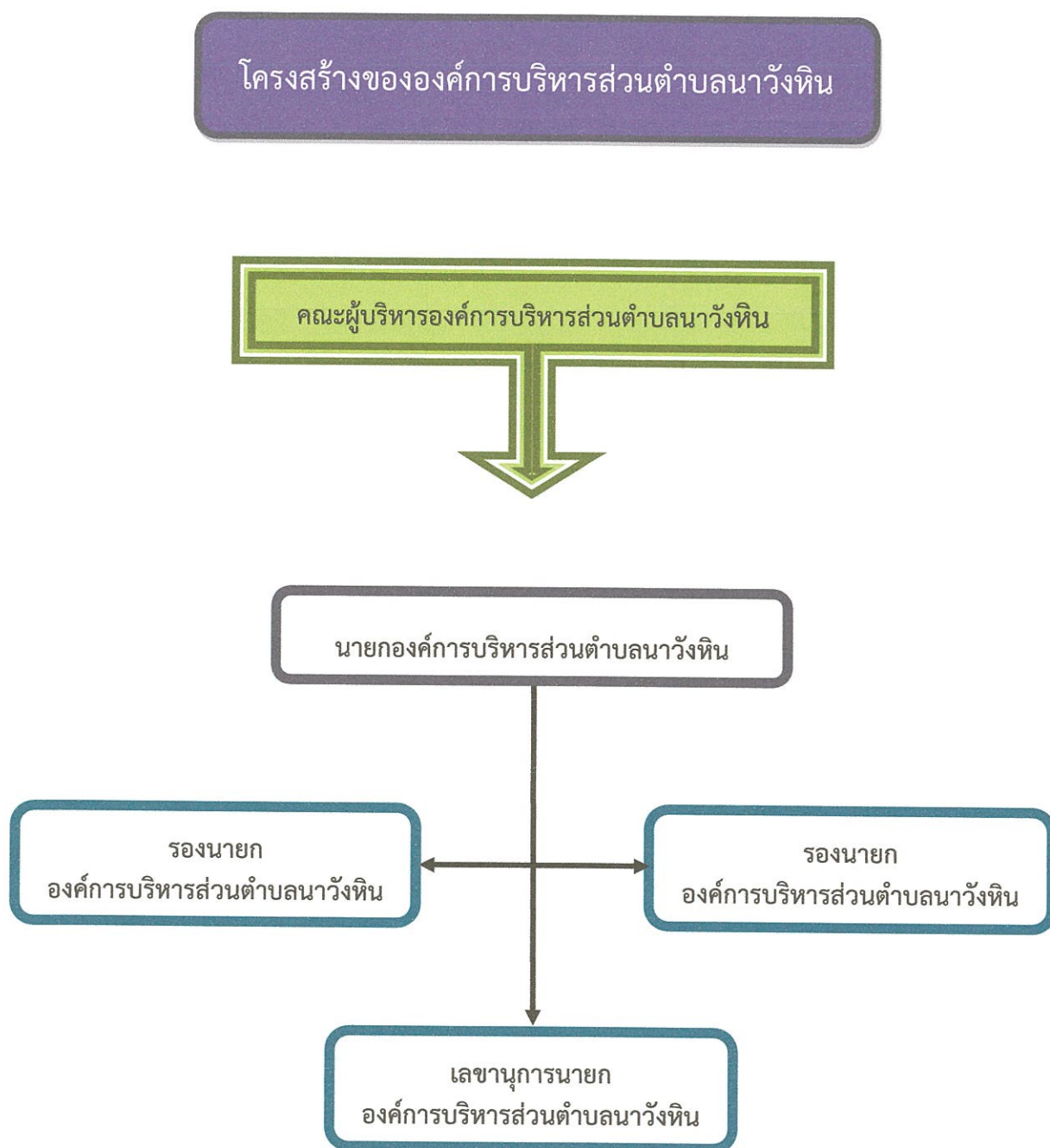

สภาองค์การ...

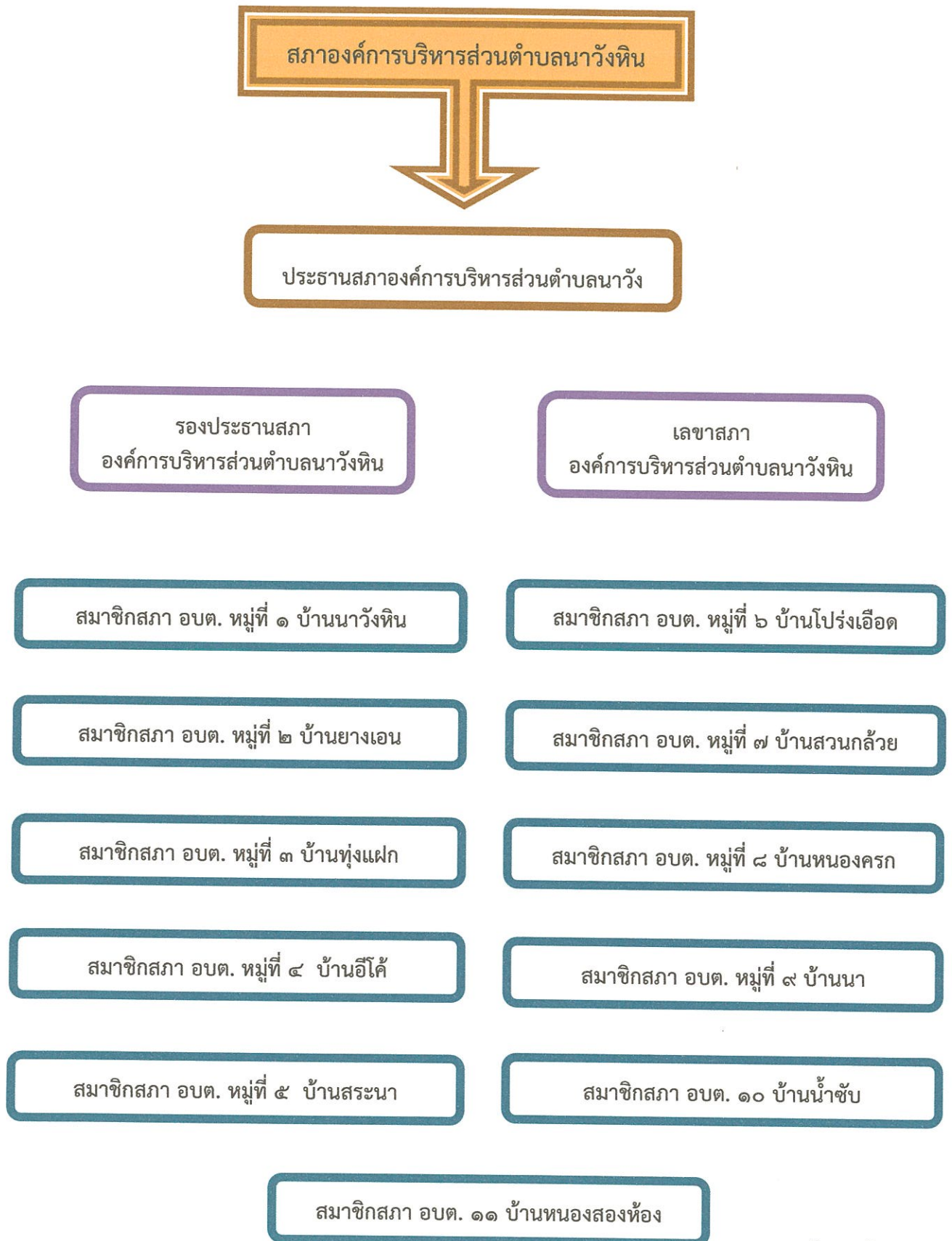

โครงสร้าง...

### องค์การบริหารส่วนตำบลนาวิงหิน

แบ่งโครงสร้างการบริหารงานออกเป็น ๑ สำนัก กับอีก ๔ กอง ทั้งหมด ๕ ส่วนราชการ

พนักงานส่วนท้องถิ่น จำนวน ๒๗ ตำแหน่ง พนักงานจ้างตามภารกิจ จำนวน ๓๑ ตำแหน่ง พนักงานจ้างทั่วไป ๒๔ ตำแหน่ง รวมทั้งสิ้น ๘๒ ตำแหน่ง ดังนี้

## แผนภูมิโครงสร้างการแบ่งส่วนราชการตามแผนอัตรากำลัง ๓ ปี (พ.ศ. ๒๕๖๖ - ๒๕๖๘)

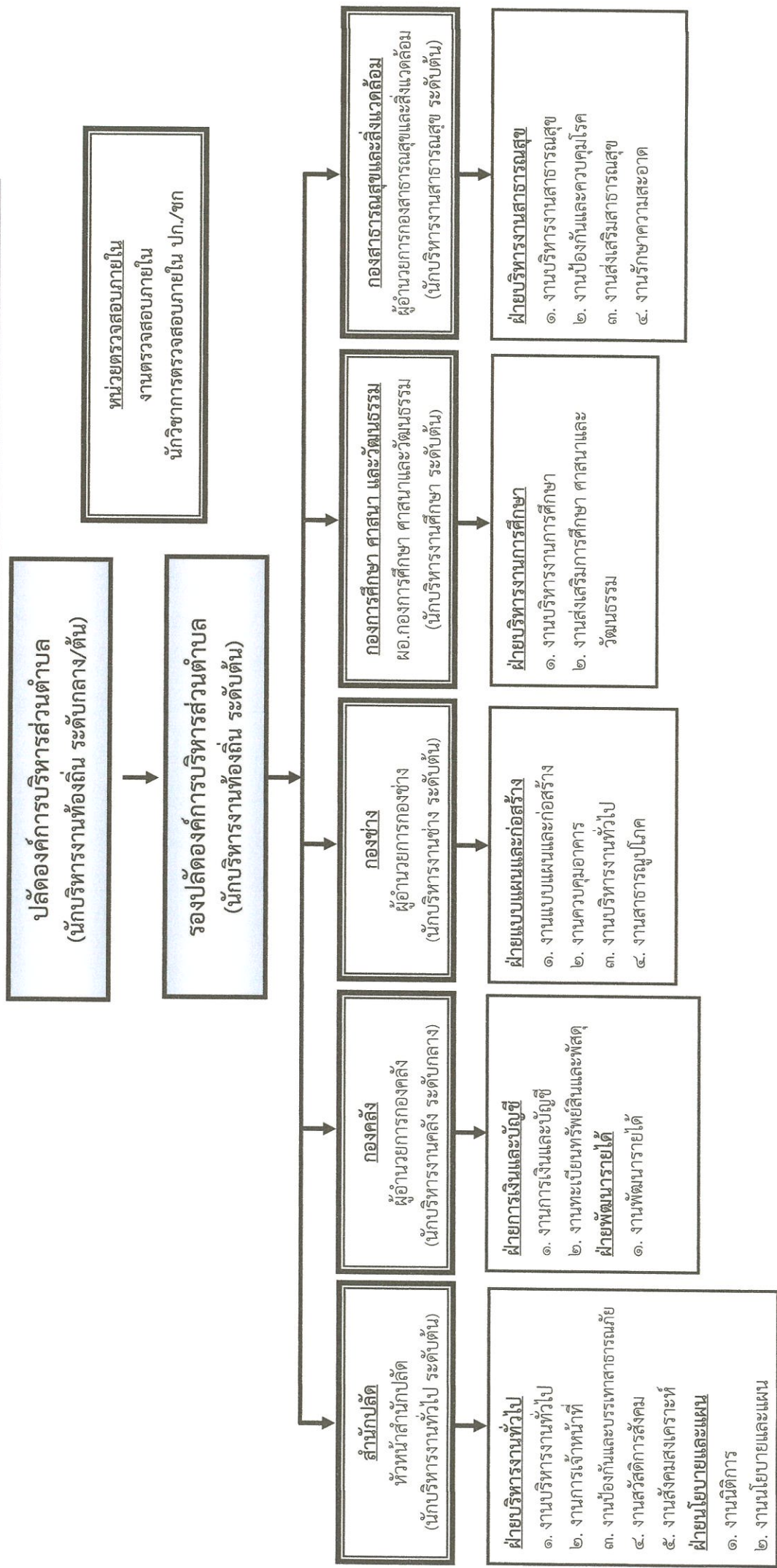



**โครงสร้างส่วนราชการ สำนักปลัด**

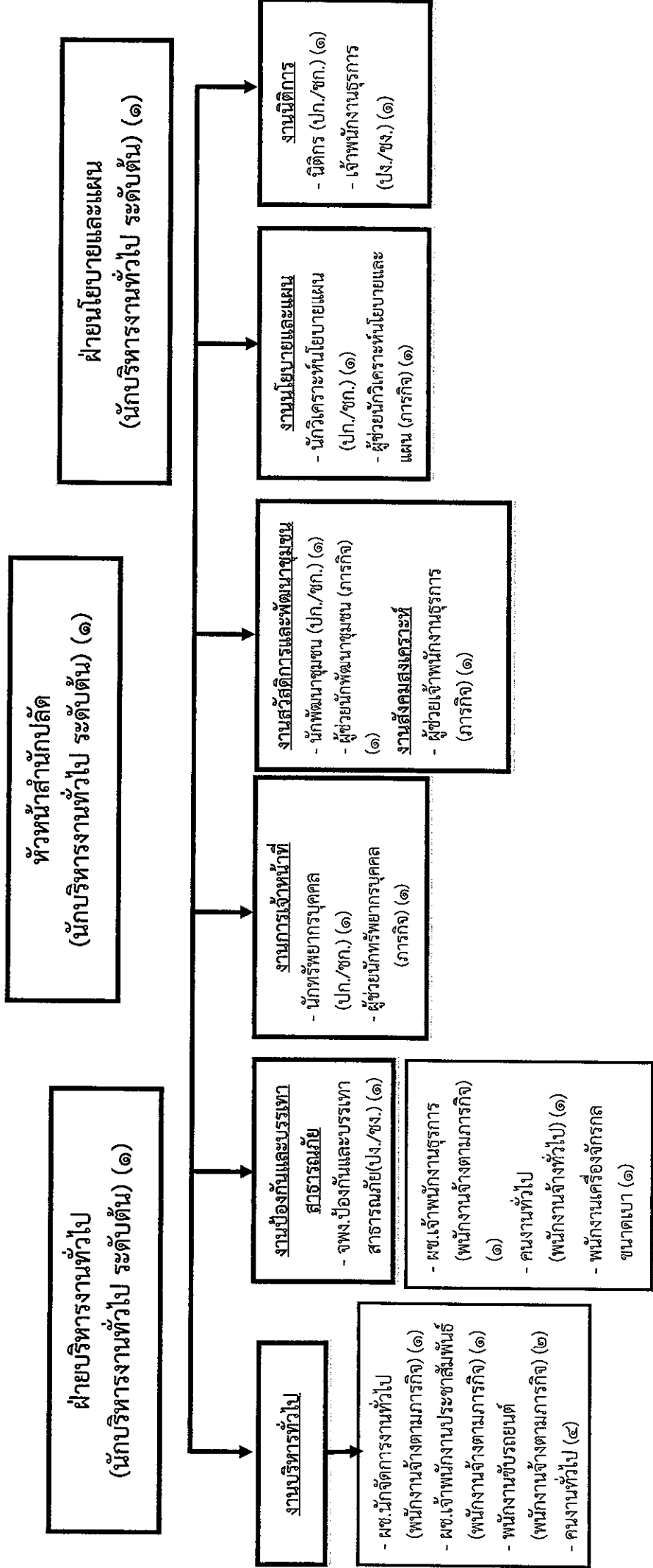

ระดับ	อำนาจการท้องถิ่น			วิชาการ				ทั่วไป		ถูกจ้างประจำ		พนักงานจ้างทั่วไป		รวม
	ต้น	กลาง	สูง	ชำนาญการ	ชำนาญการพิเศษ	เชี่ยวชาญ	ปฏิบัติงาน	ชำนาญงาน	อาวุโส	ภารกิจ	ทั่วไป	รวม		
จำนวน	-	-	-	-	-	-	-	๑	-	-	-	๗	๕	๑๒
ว่าง	๓	-	-	๒	-	-	๑	-	-	-	-	๓	-	๕



โครงสร้างส่วนราชการ กองช่าง

ผู้อำนวยการกองช่าง  
(นักบริหารงานช่าง ระดับต้น) (๑)

ฝ่ายแบบแผนและก่อสร้าง  
หัวหน้าฝ่ายแบบแผนและก่อสร้าง (นักบริหารงานช่าง ระดับต้น) (๑)

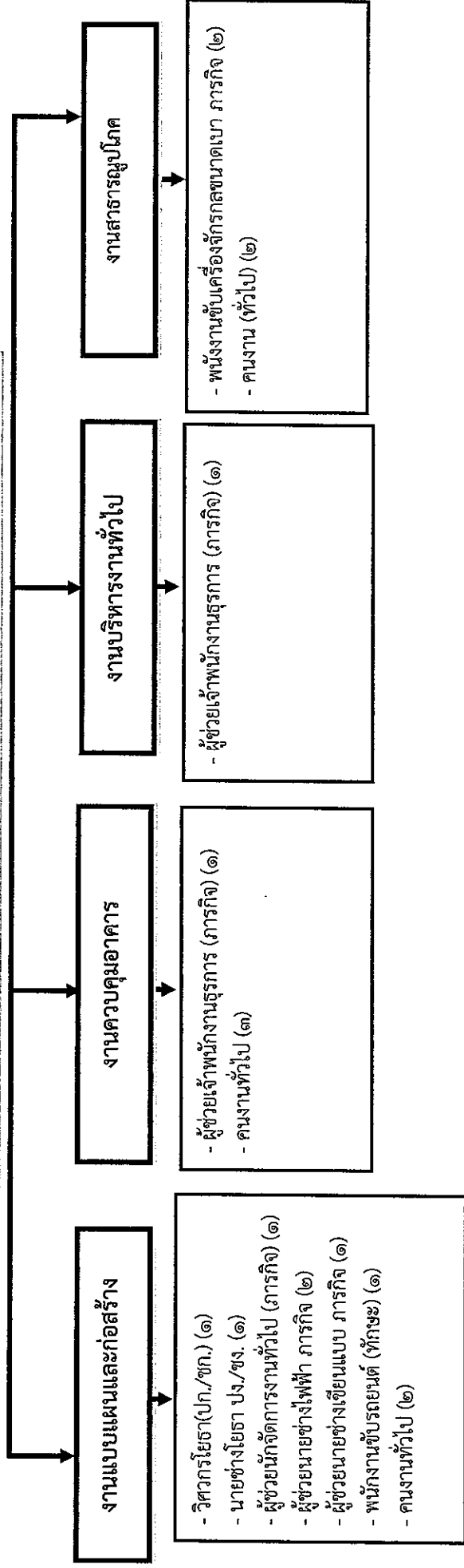

ระดับ	ผู้อำนวยการท้องถิ่น			วิชาการ				ทั่วไป			รวม	
	ต้น	กลาง	สูง	ชำนาญการ	ชำนาญการพิเศษ	เชี่ยวชาญ	ปฏิบัติงาน	ชำนาญงาน	อาวุโส	ถูกจ้างประจำ		พนักงานจ้างทั่วไป
จำนวน	-	-	-	-	-	-	-	-	-	-	การกิจ ๔	รวม ๑๒
ว่าง	๒	-	-	-	-	-	๑	-	-	-	๗	๖

**โครงสร้างส่วนราชการ กองการศึกษา ศาสนาและวัฒนธรรม**

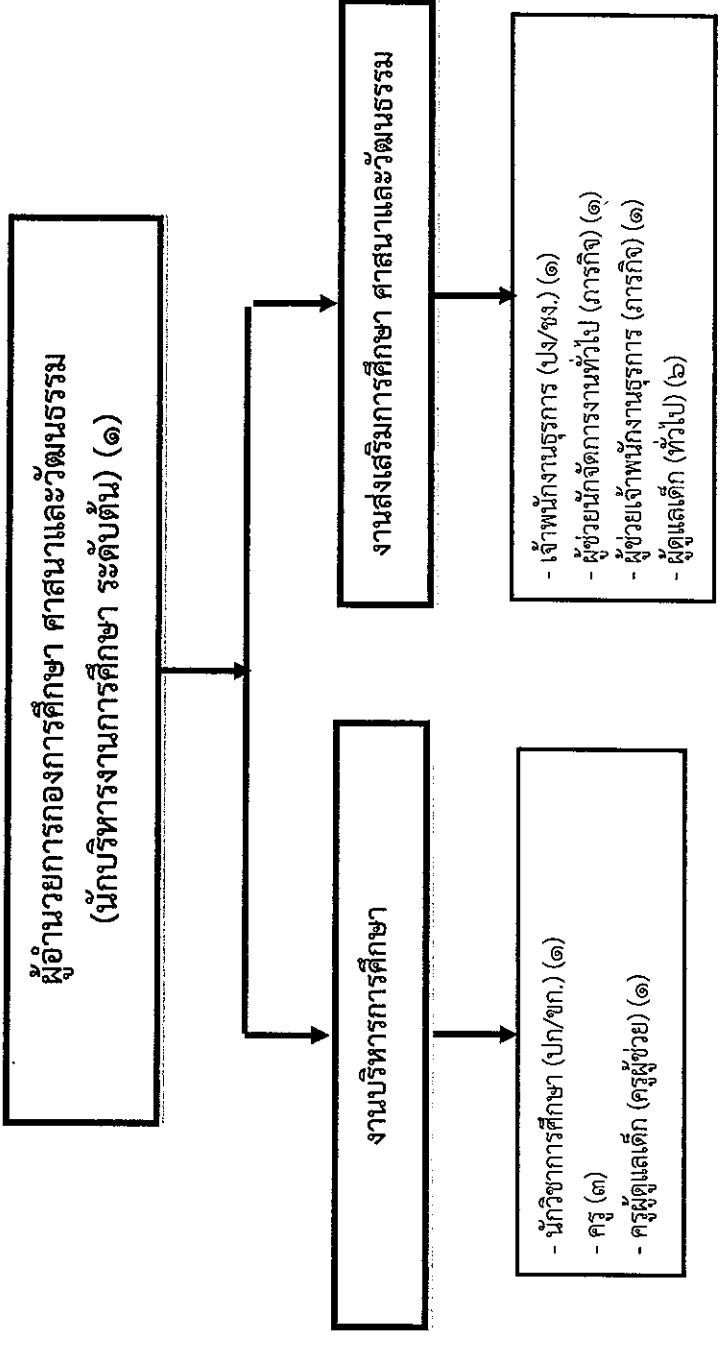

	อำนาจการท้องถิ่น		วิชาการ				ทั่วไป			บุคลากร ทางการศึกษา	พนักงานจ้างทั่วไป		รวม
	ต้น	กลาง	ปฏิบัติกร	ชำนาญการ	ชำนาญการพิเศษ	เชี่ยวชาญ	ปฏิบัติงาน	ชำนาญงาน	อาวุโส		ภารกิจ	ทั่วไป	
จำนวน	-	-	-	-	-	-	-	-	-	-	๓	๑	๑๑
ว่าง	๒	-	๑	-	-	-	-	-	-	-	๑	-	๑๐



## ๑.๒ ลักษณะภูมิประเทศ

องค์การบริหารส่วนตำบลมีลักษณะภูมิประเทศ ทางทิศตะวันตกและทิศใต้ เป็นที่ราบลุ่ม ส่วนใหญ่เกษตรกรรมปลูกข้าว ทางทิศตะวันออกและทิศเหนือเป็นที่เนิน เกษตรกรรมส่วนใหญ่จะปลูกมันสำปะหลังและไม้ผล เช่น มะม่วง ขนุนและมะพร้าว

## ๑.๓ ลักษณะภูมิอากาศ

ฤดูร้อน เริ่มตั้งแต่เดือนกุมภาพันธ์-เดือนเมษายน

ฤดูฝน เริ่มตั้งแต่เดือนพฤษภาคม-เดือนตุลาคม

ฤดูหนาว เริ่มตั้งแต่เดือนพฤศจิกายน-เดือนมกราคม

-ฤดูร้อน อากาศร้อนเป็นระยะเวลายาวนาน

-ฤดูฝน ช่วงต้นฤดู คือเดือนพฤษภาคม-เดือนมิถุนายน บางปีมีฝนตกมาก บางปีฝนตกน้อยไม่เพียงพอต่อการเพาะปลูก และในช่วงเดือน กรกฎาคม-เดือนสิงหาคม ส่วนใหญ่จะเป็นระยะเวลาฝนทิ้งช่วง

## ๑.๔ ลักษณะของดิน

องค์การบริหารส่วนตำบลนาวังหิน มีชุดดิน ๔ ชนิด

๑.ดินชุดชลบุรี (๑๖) หมู่ที่ ๑,๒,๓,๗ ลักษณะเนื้อดินเป็นดินร่วนปนทรายเหมาะแก่การปลูกข้าว

๒.ดินชุดแกลง (๑๘) หมู่ที่ ๘,๙ ลักษณะเนื้อดินเป็นดินร่วนปนทรายเหมาะแก่การปลูกข้าว

๓.ดินชุดสติ๊ก (๓๘) หมู่ที่ ๔,๕,๖,๑๐ ลักษณะเนื้อดินเป็นดินร่วนปนทราย

๔.ดินชุดหนองมด (๗๔) หมู่ที่ ๑๑ ลักษณะเนื้อดินเป็นดินร่วนปนทรายเหมาะแก่การปลูกพืชไร่และไม้ผล

## ๒. ด้านการเมือง/การปกครอง

### ๒.๑ เขตการปกครอง

องค์การบริหารส่วนตำบลนาวังหิน ได้รับการยกฐานะขึ้นเป็นองค์การบริหารส่วนตำบล เมื่อวันที่ ๑๙ มกราคม ๒๕๓๙ และลงประกาศในราชกิจจานุเบกษา เล่มที่ ๑๑๓ ตอนที่ ๙ ลงวันที่ ๓๐ มกราคม ๒๕๓๙ โดยตำบลนาวังหิน แบ่งเขตการปกครองออกเป็น ๑๑ หมู่บ้าน ได้แก่

ลำดับที่	ชื่อบ้าน	หมู่ที่	ชื่อผู้นำท้องถิ่น	ตำแหน่ง
๑	บ้านนาวังหิน	๑	นายทรงพล ชันระภาค	ผู้ใหญ่บ้าน
๒	บ้านยางเอน	๒	นายสิทธิชัย เหลืองอ่อน	ผู้ใหญ่บ้าน
๓	บ้านทุ่งแฝก	๓	นายชัยภัทร อัญชลี	ผู้ใหญ่บ้าน
๔	บ้านอีไค้	๔	นายวัลลภ คำสิงห์	กำนัน
๕	บ้านสระนา	๕	นายสมพร สีมา	ผู้ใหญ่บ้าน
๖	บ้านโป่งเอือด	๖	นางบุญลิตา ทำเนา	ผู้ใหญ่บ้าน
๗	บ้านสวนกล้วย	๗	นายวุฒิชัย หนูเหลือง	ผู้ใหญ่บ้าน
๘	บ้านหนองครก	๘	นายนคร แสงตะวัน	ผู้ใหญ่บ้าน
๙	บ้านนา	๙	นายรตน อุ่นเรือน	ผู้ใหญ่บ้าน
๑๐	บ้านน้ำซับ	๑๐	นายไพศาล ศรีอุบล	ผู้ใหญ่บ้าน
๑๑	บ้านหนองสองห้อง	๑๑	นางสาวทิพย์วรรณ น้ำฟ้า	ผู้ใหญ่บ้าน

## ๒.๒ การเลือกตั้ง

องค์การบริหารส่วนตำบลนาวังหิน มีการเลือกตั้งครั้งล่าสุด เมื่อวันที่ ๓ มีนาคม ๒๕๖๗

### ๓. ด้านประชากร

#### ๓.๑ ข้อมูลเกี่ยวกับจำนวนประชากร

- อัตราการเพิ่มขึ้นของประชากร ตั้งแต่ ปี พ.ศ.๒๕๖๖ ร้อยละ ๐.๙๙ /ปี
- จำนวนประชากรที่พิการหรือทุพพลภาพหรือป่วยเรื้อรังในเขตพื้นที่ ๓๓๐ คน ได้รับความช่วยเหลือแล้ว
- จำนวนคนชราที่ขอความช่วยเหลือและได้รับความช่วยเหลือแล้ว ๑,๓๕๑ คน
- ความหนาแน่นของประชากร ๒๓๑.๗๙ คน/ตร.กม.

#### ๓.๒ ช่วงอายุและจำนวนประชากร

จำนวนหลังคาเรือนทั้งหมดในเขตพื้นที่รับผิดชอบ ๒,๕๘๔ หลังคาเรือน (ข้อมูล ณ วันที่ ๒๙ พฤศจิกายน ๒๕๖๗) มีประชากรทั้งหมด ๗,๖๔๗ คน แบ่งเป็น

ช่วงอายุประชากร	จำนวนประชากร (คน)		
	ชาย	หญิง	รวม
เด็ก (ทารก - ๙ ปี)	๓๘๓	๓๓๔	๗๑๗
เด็กโต (๑๐ - ๑๔ ปี)	๒๑๑	๒๑๑	๔๒๒
วัยรุ่น (๑๕ - ๑๙ ปี)	๒๒๖	๒๔๖	๔๗๒
ผู้ใหญ่ (๒๐-๕๙ ปี)	๒,๒๖๑	๒,๒๗๐	๔,๕๓๑
คนชรา (๖๐ ปี ขึ้นไป)	๖๖๙	๘๓๖	๑,๕๐๕
รวม	๓,๗๕๐	๓,๘๙๗	๗,๖๔๗

#### ๓.๓ จำนวนประชากรและครัวเรือนของหมู่บ้านในตำบลนาวังหิน

ชื่อหมู่บ้าน	จำนวนประชากร (คน)			จำนวนครัวเรือน (หลัง)
	ชาย	หญิง	รวม	
๑. นาวังหิน	๑๖๓	๑๕๙	๓๒๒	๑๑๐
๒. ยางเอน	๗๕	๗๔	๑๔๙	๕๓
๓. พุ่งแฝก	๑๔๑	๑๔๕	๒๘๖	๘๒
๔. อีไค้	๖๐๖	๖๘๓	๑,๒๘๙	๔๐๙
๕. สระนา	๗๐๕	๗๑๓	๑,๔๑๘	๔๖๖
๖. โป่งเอือด	๒๔๔	๒๕๔	๔๙๘	๑๕๑
๗. สวนกล้วย	๒๓๕	๒๒๘	๔๖๓	๑๘๑
๘. หนองครก	๒๒๓	๒๓๐	๔๕๓	๑๓๗
๙. นา	๒๐๔	๒๒๔	๔๒๘	๑๘๒
๑๐. น้ำซับ	๗๔๔	๗๖๗	๑,๕๑๑	๕๐๔
๑๑. หนองสองห้อง	๔๑๐	๔๒๐	๘๓๐	๓๐๙
รวม	๓,๗๕๐	๓,๘๙๗	๗,๖๔๗	๒,๕๘๔

## ๔. ด้านสภาพทางสังคม

### ๔.๑ การศึกษา

๔.๑.๑ ศูนย์พัฒนาเด็กเล็กสังกัดองค์การบริหารส่วนตำบลนาวังหิน มีจำนวนทั้งสิ้น ๕ แห่ง ดังนี้

- ๑) ศพด.บ้านหนองครก ก่อตั้งเมื่อวันที่ ๑ ตุลาคม ๒๕๕๑
- ๒) ศพด.บ้านนาวังหิน ก่อตั้งเมื่อวันที่ ๑๖ พฤษภาคม ๒๕๕๑
- ๓) ศพด.บ้านน้ำซับ ก่อตั้งเมื่อวันที่ ๑๕ ตุลาคม ๒๕๕๒
- ๔) ศพด.บ้านสระนา ก่อตั้งเมื่อวันที่ ๑ ธันวาคม ๒๕๔๖
- ๕) ศพด.บ้านหนองสองห้อง ได้รับการถ่ายโอนจากสำนักงานการประถมศึกษา

แห่งชาติ เมื่อวันที่ ๑ ตุลาคม ๒๕๔๔

#### ๔.๑.๒ ระดับก่อนประถมศึกษา สังกัด สพฐ.

- ๑) จำนวนโรงเรียน ๕ แห่ง
- ๒) จำนวนห้องเรียน ๑๐ ห้อง
- ๓) จำนวนนักเรียน ๑๔๒ คน

#### ๔.๑.๓ ระดับประถมศึกษา สังกัด สพฐ.

- ๑) จำนวนโรงเรียน ๕ แห่ง
- ๒) จำนวนห้องเรียน ๓๐ ห้อง
- ๓) จำนวนนักเรียน ๓๕๐ คน

### ๔.๒ สาธารณสุข

- ๑) โรงพยาบาลส่งเสริมสุขภาพชุมชน จำนวน ๑ แห่ง
- ๒) บุคลากรทางการแพทย์ที่ปฏิบัติหน้าที่ในสถานพยาบาล ทุกสังกัดในพื้นที่
 

-มีพยาบาล	จำนวน	๑	คน
-มีเจ้าพนักงานสาธารณสุขชุมชน	จำนวน	๒	คน
-มีเจ้าหน้าที่บริหารงานสาธารณสุข	จำนวน	๒	คน
-มี อสม.	จำนวน	๑๖๙	คน
- ๓) ผู้เข้ารับการรักษาในสถานพยาบาลสังกัด (จำนวน/ปี)
 

-ท้องถิ่น	-	คน	ผู้ป่วยนอก	-	คน
-รัฐบาล	-	คน	ผู้ป่วยนอก	-	คน
-โรงพยาบาลส่งเสริมสุขภาพชุมชน	๑๕,๒๕๕				คน

### ๔.๓ การสังคมสงเคราะห์

องค์การบริหารส่วนตำบลนาวังหินได้ให้ความดูแลและช่วยเหลือผู้สูงอายุ ผู้พิการ และผู้ป่วยเอดส์ในด้านสวัสดิการสังคมเกี่ยวกับเบี้ยยังชีพ ตลอดจนการดำเนินโครงการเพื่อแก้ไขปัญหาความยากจนตามนโยบายของรัฐบาล ซึ่งคาดว่าจะสามารถช่วยเหลือประชาชนให้มีชีวิตความเป็นอยู่ที่ดีขึ้น โดยในปีที่ผ่านมา องค์การบริหารส่วนตำบลนาวังหินให้การสงเคราะห์เบี้ยยังชีพแก่ผู้สูงอายุ คนพิการ และผู้ป่วยเอดส์ ในเขตองค์การบริหารส่วนตำบลนาวังหินที่มีคุณสมบัติตามระเบียบกระทรวงมหาดไทย ว่าด้วยการจ่ายเงินสงเคราะห์เพื่อการยังชีพขององค์กรปกครองส่วนท้องถิ่น พ.ศ. ๒๕๔๘ ระเบียบกระทรวงมหาดไทย ว่าด้วยหลักเกณฑ์การจ่ายเบี้ยยังชีพผู้สูงอายุขององค์กรปกครองส่วนท้องถิ่น พ.ศ. ๒๕๕๒ และระเบียบกระทรวงมหาดไทย ว่าด้วยหลักเกณฑ์การจ่ายเบี้ยความพิการให้คนพิการขององค์กรปกครองส่วนท้องถิ่น พ.ศ. ๒๕๕๓ ดังนี้

- ๑) ผู้ป่วย จำนวน ๑๑ ราย ได้รับเบี้ยยังชีพ จำนวน ๕,๐๐๐ บาท  
 ๒) ผู้พิการ จำนวน ๓๓๐ ราย ได้รับเบี้ยยังชีพ จำนวน ๒๖๖,๘๐๐ บาท  
 ๓) ผู้สูงอายุ จำนวน ๑,๓๕๑ ราย ได้รับเบี้ยยังชีพ จำนวน ๙๔๐,๐๐๐ บาท

ที่มา : งานพัฒนาชุมชน องค์การบริหารส่วนตำบลนาวังหิน ข้อมูล ณ วันที่ ๒๙ พฤศจิกายน ๒๕๖๗

## ๕. ด้านสาธารณูปโภค/สาธารณูปการ

### ๕.๑ การคมนาคมขนส่ง

- ถนนรวม ๙๒ สาย

ประเภทของถนน

- ถนนลูกรัง ๒๑ สาย
- ถนนลาดยาง ๑๐ สาย
- ถนนคอนกรีต ๖๑ สาย

### ๕.๒ การไฟฟ้า

- จำนวนผู้ใช้บริการไฟฟ้า จำนวน ๒,๗๐๑ คร้วเรือน
- ไฟฟ้าสาธารณะ (ไฟฟ้าส่องสว่าง) จำนวน ๕๓ จุด/ครอบคลุมถนน ๒๕ สาย

### ๕.๓ การประปา

- จำนวนครัวเรือนที่ใช้ประปา ๑,๘๐๕ ครัวเรือน
- น้ำประปาที่ผลิต ๔๐๑ ลบ.ม./วัน
- น้ำประปาที่ใช้ ๓๖๑ ลบ.ม./วัน
- แหล่งน้ำดิบที่ใช้ในการผลิตน้ำประปา ๑๘ แห่ง

### ๕.๔ โทรศัพท์

- โทรศัพท์ส่วนบุคคลในพื้นที่ ๗๐๐ เลขหมาย
- โทรศัพท์สาธารณะในเขตพื้นที่ ๑๒ เลขหมาย

## ๖. ด้านระบบเศรษฐกิจ

### ๖.๑ การท่องเที่ยว

ตลาดน้ำสามวัง ซึ่งตั้งอยู่ภายในวัดใหม่่นาวังหิน อำเภอพนสนิมคม จังหวัดชลบุรี

### ๖.๒ อุตสาหกรรม

จำนวน ๖๒ แห่ง

- บริษัท กอบโซโครธุรกิจทราย จำกัด
- บริษัท เกษมพลาสติก อินดัสทรีส์ จำกัด
- นางสาวธัญรัตน์ ชันธุวาร (ผลิตตู้้น้ำหยอดเหรียญ)
- บริษัท เอเซียฟาร์ม แอนด์ ฟู้ดส์ จำกัด
- นางสุนทรี ชินพงศ์พาณิชย์ (ผลิตกรอบรูปและเครื่องเรือน)
- บริษัท ซี เอ็น ซี โมลด์ แอนด์ พาร์ท จำกัด
- บริษัท เมกะเคมีคอล จำกัด
- ห้างหุ้นส่วนจำกัด เบญจวรรณ คอนสตรัคชั่น แอนด์ เซอร์วิส
- บริษัท ไอทีพี (ประเทศไทย) จำกัด
- บริษัท ราชามาทัลลชีท จำกัด

- บริษัท ว.รณภูมิ จำกัด
- บริษัท ชัน ชุ่น อินเตอร์เนชั่นแนล จำกัด
- นายชัชฎพงษ์ วิโรจน์วัฒนกุล (ผลิตไอน้ำ)
- บริษัท ศรีทรายแก้ว เอ็นเตอร์ไพรส์ จำกัด
- บริษัท เทรินเฮอ รีไซเคิล จำกัด
- บริษัท แอดวานซ์ โค้ดติ้ง จำกัด
- บริษัท พลาสติกเอเชียอินเตอร์เทรด จำกัด
- บริษัท แกรนด์ ควอตซ์ เทค จำกัด
- บริษัท แพนอินดัสเตรียลปาร์ค จำกัด
- บริษัท แพนอินเตอร์ฟู้ดส์ จำกัด
- นายมงคล เดชภีรัตน์มงคล (ชุดดิน)
- บริษัท กอบโซคธุรกิจทราย จำกัด
- บริษัท อุตสาหกรรมสีเขียว น้ำใส จำกัด
- บริษัท แอ็บโซลูทกรีนเอ็นเนอร์จี จำกัด
- บริษัท ไปโอโกกรีน จำกัด
- บริษัท คัมมอนน์ เพาเวอร์ จำกัด
- บริษัท ไปโอกรีน เอนเนอร์ยี ๑ จำกัด (
- บริษัท รีเฟรช วอเตอร์ จำกัด
- บริษัท เอ็น.เอ.อินเตอร์ อิล็คโทรเพลทติ้ง จำกัด
- นายแพ่ง สุโคมุต (ชุดดิน)
- บริษัท บี ที แฟคกิ้ง วูด จำกัด
- บริษัท หยงยู่วู้ด อินดัสทรี จำกัด
- บริษัท อินโนว์ กรีน โซลูชั่น จำกัด
- บริษัท เอ แอนด์ เอ วินเนอร์ จำกัด
- บริษัท นพรุจ รีไซเคิล จำกัด
- นางนราภรณ์ เอี่ยมสำอาง
- บริษัท ชนสิทธิ์ คอนกรีต (๒๐๐๗) จำกัด
- บริษัท ยูนิเวอร์แซล แพคเตอร์รี่ จำกัด
- หจก.เอ็มเจ พัฒนาเจริญ ออโต้พาร์ท
- บริษัท ยูเอ็น คริสตัล คลีน เคมิคอล จำกัด
- บริษัท บีโตะเลียม คอร์ปอเรชั่น จำกัด
- บริษัท ปตท. จำกัด (มหาชน)
- หจก.วันสต็อป เพาเวอร์
- บริษัทฟาร์มไก่พันธ์ ๑๑๑ จำกัด
- บริษัทเนเจอร์ล อโกรเทค จำกัด
- บริษัท บี บี อาร์ จำกัด
- บริษัท เจริญโภคภัณฑ์อาหาร จำกัด
- บริษัท กรุงเทพ คอนกรีต (๑๙๘๙) จำกัด
- บริษัท มินทนา ไทยโกลบอล แมนูแฟคเจอร์ริง จำกัด
- บริษัท ไทย ซิน เอ็นไวรอนเมนท์ อีควิปเมนท์ จำกัด
- บริษัท สิงห์ สตีล จำกัด

- บริษัท คราวน์ เรียด เอสเตท จำกัด
- บริษัท กลอรี่ สวิฟ กรุป จำกัด
- บริษัท กวิน-โยว พลาสติก จำกัด
- บริษัท ซี.ที.เค อุตสาหกรรม จำกัด
- บริษัท จาร์เคล พรินซ์ (ไทยแลนด์) จำกัด
- บริษัท ชันไรซ์ อินดัสเทรียล จำกัด
- บริษัท จินหมิง รีนิวเอเบิล รีซอร์สเซส รีไซเคิล จำกัด
- บริษัท ยูนิตี้ ปีโตเลียม จำกัด
- บริษัท ฟอรัทรุย อินเตอร์เนชั่นแนล (ไทยแลนด์) จำกัด
- บริษัท เมกะเคมีคอล จำกัด
- บริษัท ฮั่วไห่ เมทัล (ประเทศไทย) จำกัด

### ๖.๓ การพาณิชย์และกลุ่มอาชีพ

#### กลุ่มวิสาหกิจชุมชน

- 1.กลุ่มวิสาหกิจชุมชนกลุ่มสตรีสหกรณ์นาวังหิน
- 2.กลุ่มวิสาหกิจชุมชนกลุ่มจักสานบ้านหนองครก
- 3.กลุ่มวิสาหกิจชุมชนบ้านอีโค
- 4.กลุ่มวิสาหกิจชุมชนจักสานนาวังหิน
- 5.กลุ่มวิสาหกิจชุมชนแปลงใหญ่ข้าวตำบลนาวังหิน
- 6.กลุ่มวิสาหกิจชุมชนสวนเกษตรสันติราษฎร์
- 7.กลุ่มวิสาหกิจชุมชนราชา กรีนเฮิร์บ
- 8.กลุ่มวิสาหกิจชุมชนฟาร์มฮักสมุนไพรมันทุ่งแฝก
- 9.กลุ่มวิสาหกิจชุมชนเกษตรไร้สารพิษบ้านสระนา

#### กลุ่มอาชีพ

- 1.กลุ่มเกษตรกรผสมผสาน หมู่ 11
- 2.กลุ่มตัดเย็บเสื้อผ้า หมู่ 10
- 3.กลุ่มจักสาน หมู่ 8
- 4.กลุ่มเกษตรกร หมู่ 7
- 5.กลุ่มเกษตรกรผู้เลี้ยงปลา หมู่ 8
- 6.กลุ่มกลุ่มเกษตรกร หมู่ 9
- 7.กลุ่มศูนย์การเรียนรู้เรื่องการนวดเมืองพระรถ หมู่ 11
- 8.กลุ่มผลิตภัณฑ์จากผ้าบาติก
- 9.กลุ่มร้านค้าหน้าตลาดน้ำสามวัง
- 10.กลุ่มจักสานไม้ไผ่ หมู่ 1
- 11.กลุ่มหมูแดดเดียวนาวังหิน
- 12.กลุ่มปุ๋ยชีวภาพ หมู่ 4
- 13.กลุ่มเกษตรกรบ้านน้ำซับ หมู่ 10
- 14.กลุ่มปลูกผักแว่น หมู่ 6
- 15.กลุ่มค้าขายตลาดชุมชน หมู่ 1
- 16.กลุ่มจักสานบ้านโป่งเอือด หมู่ 6
- 17.กลุ่มเกษตรกรสามัคคี หมู่ 8

## ๗. ด้านศาสนา ประเพณี วัฒนธรรม

### ๗.๑ การนับถือศาสนา

สถานที่สำคัญทางศาสนาพุทธในเขตองค์การบริหารส่วนตำบลนาวังหิน มีจำนวน ๓ แห่ง คือ

- ๑) วัดใหม่นาวังหิน
- ๒) วัดตระพังทอง (วัดสระนา)
- ๓) วัดอัมพวนาราม (วัดหนองครก)

สถานที่สำคัญทางศาสนาอิสลามในเขตองค์การบริหารส่วนตำบลนาวังหิน มีจำนวน ๑ แห่งคือ

- ๑) มัสยิดดารุสซิดดีกิน

### ๗.๒ ประเพณีและงานประจำปี

ในเขตพื้นที่องค์การบริหารส่วนตำบลนาวังหิน มีขนบธรรมเนียมประเพณี วัฒนธรรม ที่นิยมปฏิบัติสืบทอดกันมาแต่โบราณจนถึงปัจจุบัน คือ

๑. งานประเพณีสงกรานต์ จะจัดช่วงเดือนเมษายนของทุกปี โดยมีกิจกรรมการรดน้ำดำหัวผู้สูงอายุ
๒. งานประเพณีลอยกระทง จัดขึ้นในวันขึ้น ๑๕ ค่ำ เดือน ๑๒ ของทุกปี โดยมีกิจกรรมประกวดกระทงประเภทต่างๆ
๓. งานประเพณีแห่เทียนพรรษา จัดขึ้นประมาณเดือนกรกฎาคมของทุกปี โดยมีกิจกรรมร่วมทำบุญตักบาตร จัดประกวดขบวนแห่เทียนพรรษาและเวียนเทียน
๔. งานเทศน์มหาชาติเวสสันดรชาดก
๕. งานบุญหลวงพ้อบุญ

## ๘. ด้านทรัพยากรธรรมชาติ

### ๘.๑ น้ำ

#### ๘.๑.๑ แหล่งน้ำธรรมชาติ

คลอง ๗ สาย ระยะทาง ๓๓ กิโลเมตร ได้แก่

-คลองหลวง	ระยะทาง	๖	กิโลเมตร
-คลองนาวังหิน-สวนกล้วย	ระยะทาง	๕	กิโลเมตร
-คลองม่วง-อีไค้	ระยะทาง	๗	กิโลเมตร
-คลองสระนา-น้ำซับ	ระยะทาง	๕	กิโลเมตร
-คลองนาวังหิน	ระยะทาง	๓	กิโลเมตร
-คลองสระนา-อีไค้	ระยะทาง	๓	กิโลเมตร
-คลองห้วยแล้ง	ระยะทาง	๔	กิโลเมตร

#### ๘.๑.๒ แหล่งน้ำที่สร้างขึ้น

-ฝาย	จำนวน	๖	แห่ง
-ทำนบ	จำนวน	๙	แห่ง
-บ่อน้ำตื้น	จำนวน	๗๗	แห่ง
-บ่อบาดาล	จำนวน	๖	แห่ง
-ประปา	จำนวน	๑๑	แห่ง
-สระน้ำ	จำนวน	๑๑	แห่ง

### ๘.๑.๓ แหล่งน้ำและแหล่งกักเก็บน้ำ

- คลองหลวงไหลผ่าน หมู่ที่ ๑,๒,๘,๙
- คลองนาวังหินไหลผ่าน หมู่ที่ ๑,๓,๕
- คลองม่วงถึงอิไค้ ไหลผ่านหมู่ที่ ๕มี ๑ ฝ่าย รับน้ำได้ ๑๐๐,๐๐๐ ลบม.
- สระนาถึงน้ำซับ ไหลผ่าน หมู่ที่ ๕,๑๐
- คลองสระนาถึงอิไค้ ไหลผ่าน หมู่ที่ ๔,๕,๓
- คลองนาวังหิน ถึงสวนกล้วย ไหลผ่านหมู่ที่ ๗ รับน้ำได้ ๘๐,๐๐๐ ลบม.
- คลองม่วงไหลผ่าน หมู่ที่ ๔,๕,๖,๑๐
  - ที่หมู่ ๔,๕ มี ๑ ฝ่าย รับน้ำได้ ๒๘๐,๐๐๐ ลบม.
  - ที่หมู่ ๔ มี ๑ ฝ่าย รับน้ำได้ ๘๐,๐๐๐ ลบม.
  - ที่หมู่ ๑๐ มี ๑ ฝ่าย รับน้ำได้ ๘๐,๐๐๐ ลบม.
  - ที่หมู่ ๓ มี ๑ ฝ่าย รับน้ำได้ ๘๐,๐๐๐ ลบม.
  - ที่หมู่ ๘ มี ๑ ฝ่าย รับน้ำได้ ๘๐,๐๐๐ ลบม.
  - ที่หมู่ ๗ มี ๑ ฝ่าย รับน้ำได้ ๘๐,๐๐๐ ลบม.
  - สระน้ำประปา ๖ แห่ง อยู่ที่ หมู่ที่ ๑,๓,๔,๕,๙,๑๐

### ๘.๒ ป่าไม้

ตำบลนาวังหินไม่มีพื้นที่ป่าไม้แต่จะมีที่ดินสาธารณะและที่ป่าสงวน ซึ่งเกษตรกรเข้าอยู่

อาศัยแล้ว

## ๙. ด้านข้อมูลด้านอื่นๆ

### ๙.๑ การคลังท้องถิ่น

การจัดเก็บรายได้ขององค์การบริหารส่วนตำบล จากการบริหารรายรับ-รายจ่ายใน  
ปีงบประมาณที่ผ่านมา

เปรียบเทียบฐานะการคลังย้อนหลัง ๓ ปี

#### ปีงบประมาณ ๒๕๖๕

รับจริง	๖๖,๕๐๑,๗๗๙.๑๘	บาท
จ่ายจริง	๔๑,๕๕๒,๗๖๘.๑๖	บาท

#### ปีงบประมาณ ๒๕๖๖

รับจริง	๗๑,๔๐๑,๙๐๒.๒๒	บาท
จ่ายจริง	๔๕,๖๒๐,๒๘๓.๑๐	บาท

#### ปีงบประมาณ ๒๕๖๗

รับจริง	๗๔,๓๘๘,๙๗๓.๔๔	บาท
จ่ายจริง	๕๖,๗๖๑,๗๒๒.๙๘	บาท

\*จ่ายจริง รวมงบประมาณรายจ่ายเงินสะสม

## สถิติรายรับ-รายจ่ายระหว่างปีงบประมาณ (เกิดขึ้นจริง)พ.ศ. ๒๕๖๕ - ๒๕๖๗

ประเภท	ปี ๒๕๖๕	ปี ๒๕๖๖	ปี ๒๕๖๗
<b>รายรับ</b>			
๑.รายได้จัดเก็บเอง	๔,๓๑๗,๑๕๔.๓๓	๕,๑๔๕,๙๖๔.๙๑	๗,๓๓๑,๕๘๘.๗๔
๒.รายได้ที่รัฐบาลเก็บแล้วจัดสรรให้องค์กรปกครองส่วนท้องถิ่น	๔๐,๔๙๓,๐๘๐.๘๕	๔๓,๔๓๐,๓๘๙.๓๑	๔๓,๕๒๑,๙๒๕.๗๐
๓.รายได้ที่รัฐบาลอุดหนุนให้องค์กรปกครองส่วนท้องถิ่น	๒๑,๙๖๑,๕๔๔.๐๐	๒๒,๘๒๕,๘๑๘.๐๐	๒๓,๕๓๕,๔๕๙.๐๐
<b>รวม</b>	<b>๖๖,๕๑๑,๗๗๙.๑๘</b>	<b>๗๑,๔๐๑,๙๖๒.๒๒</b>	<b>๗๔,๓๘๘,๙๗๓.๔๔</b>
<b>รายจ่าย</b>			
๑.รายจ่ายงบกลาง	๑๖,๙๐๔,๑๖๑.๘๕	๑๗,๐๑๘,๕๕๐.๖๙	๑๖,๐๔๔,๑๖๗.๙๕
๒.รายจ่ายประจำ	๑๒,๒๒๗,๖๕๒.๕๘	๑๒,๙๓๘,๙๓๔.๐๑	๑๔,๙๒๖,๔๐๔.๕๔
๓. รายจ่ายเพื่อการลงทุน	๑,๙๖๐,๐๕๐.๖๐	๓,๕๗๔,๔๓๗.๖๐	๕,๙๘๕,๕๗๕.๐๐
๔. รายจ่ายงบดำเนินงาน	๗,๑๐๑,๖๖๗.๑๓	๘,๓๔๖,๘๕๖.๘๐	๑๕,๕๕๐,๖๔๐.๖๓
๕. เงินอุดหนุน	๓,๓๕๙,๒๔๒.๐๐	๓,๗๔๑,๕๑๔.๐๐	๔,๓๕๔,๙๓๔.๘๙
<b>รวม</b>	<b>๔๑,๕๕๒,๗๖๘.๑๖</b>	<b>๔๕,๖๒๐,๒๗๗.๑๐</b>	<b>๕๖,๗๖๑,๗๒๓.๐๑</b>

ที่มา : กองคลัง องค์การบริหารส่วนตำบลนาวังหิน ข้อมูล ณ วันที่ ๓๐ กันยายน ๒๕๖๗

## ๙.๒ การป้องกันและบรรเทาสาธารณภัย

พนักงานดับเพลิง จำนวน ๒ คน

อาสาสมัครป้องกันและบรรเทาสาธารณภัย จำนวน ๑๔๐ คน

การฝึกซ้อมบรรเทาสาธารณภัยปีที่ผ่านมา จำนวน - ครั้ง

สถิติเพลิงไหม้ในรอบปี (๑ ม.ค. - ๓๐ ต.ค.๖๖) จำนวน ๑๑ ครั้ง

- ผู้บาดเจ็บ จำนวน - ราย

- เสียชีวิต จำนวน - ราย

- ทรัพย์สินเสียหายมูลค่า จำนวน - บาท

รถบรรทุกน้ำ จำนวน ๑ คันแยกเป็น (แยกตามขนาดความจุ้น้ำ)

- คันที่ ๑ จุ้น้ำได้ ๖ ลบม. ชื่อเมื่อ พ.ศ. ๒๕๕๘ ราคา ๒,๙๙๐,๐๐๐ บาท

รถกระเช้า จำนวน ๑ คัน

- คันที่ ๑ ชื่อเมื่อ พ.ศ. ๒๕๕๘ ราคา ๒,๑๙๐,๐๐๐ บาท

\*\*\*\*\*

## ส่วนที่ ๓

ยุทธศาสตร์การพัฒนากองคกรปกครองส่วนท้องถิ่น

## ส่วนที่ ๓

### ยุทธศาสตร์การพัฒนากองกรปกครองส่วนท้องถิ่น

#### ๑. ยุทธศาสตร์ขององค์การบริหารส่วนตำบลนาวังหิน

##### ๑.๑ วิสัยทัศน์

องค์การบริหารส่วนตำบลนาวังหิน ได้กำหนดวิสัยทัศน์ (Vision) เพื่อแสดงสถานการณ์ในอนาคต ซึ่งเป็นจุดมุ่งหมายความคาดหวังที่ต้องการให้เกิดขึ้นในอนาคตข้างหน้า ซึ่งจะสามารถสะท้อนถึงสภาพการณ์ของท้องถิ่นในอนาคตอย่างรอบด้าน ภายใต้การเปลี่ยนแปลงของสภาพแวดล้อมด้านต่างๆ จึงได้กำหนดวิสัยทัศน์ความคาดหวังที่จะให้เกิดขึ้นในอนาคต ดังนี้

“พัฒนาตำบลทุกภารกิจ น้อมนำเศรษฐกิจพอเพียง พังเสียงประชาชน”

##### ๑.๒ ยุทธศาสตร์

คณะกรรมการพัฒนากองการบริหารส่วนตำบลร่วมกับประชาคมท้องถิ่น ส่วนราชการ รัฐวิสาหกิจ รวมทั้งองค์กรต่างๆ ที่เกี่ยวข้อง ได้กำหนดยุทธศาสตร์ขององค์การบริหารส่วนตำบล ๖ ด้าน ดังนี้

- ยุทธศาสตร์ที่ ๑ ด้านการศึกษา ศาสนา วัฒนธรรมและนันทนาการ
- ยุทธศาสตร์ที่ ๒ ด้านเศรษฐกิจและสังคม
- ยุทธศาสตร์ที่ ๓ ด้านสาธารณสุข
- ยุทธศาสตร์ที่ ๔ ด้านโครงสร้างพื้นฐาน
- ยุทธศาสตร์ที่ ๕ ด้านการป้องกันปราบปรามการทุจริตและแก้ไขปัญหาความยากจน
- ยุทธศาสตร์ที่ ๖ ด้านการบริหารจัดการที่ดี

##### ๑.๓ เป้าประสงค์

- (๑) ขุดลอก คูคลองและจัดสร้างแหล่งน้ำ สงวนและเก็บกักน้ำเพื่อการเกษตร
- (๒) พัฒนาชุมชนและสังคมตามแนวทางปรัชญาเศรษฐกิจพอเพียง
- (๓) ส่งเสริมและพัฒนาาระบบการศึกษาในสังกัด อปท.
- (๔) พัฒนาและเตรียมบุคลากรด้านการศึกษา
- (๕) สนับสนุนให้มีการนำระบบเทคโนโลยีสารสนเทศมาใช้เป็นเครื่องมือและประกอบการศึกษา
- (๖) ส่งเสริมการศึกษาในระบบ นอกระบบ และการศึกษาตามอัธยาศัย
- (๗) ประชาชนได้ใช้เส้นทางคมนาคมที่มีมาตรฐาน ปลอดภัยใช้งานได้ดี
- (๘) ลดต้นทุนการผลิตและเพิ่มมูลค่าผลผลิต
- (๙) สนับสนุนการทำเกษตรทางเลือก
- (๑๐) ส่งเสริมประชาชนในท้องถิ่นให้มีการเลี้ยงสัตว์เศรษฐกิจ
- (๑๑) ส่งเสริมพัฒนาบทบาทและคุณภาพชีวิตของเด็ก เยาวชนสตรี ผู้สูงอายุ ผู้พิการ และด้อย

โอกาส

(๑๒) สนับสนุน...

(๑๒) สนับสนุนและประสานรัฐบาล องค์กรปกครองส่วนท้องถิ่นทุกระดับเพื่อป้องกันและให้มีการปราบปรามและแก้ไขปัญหาการเสพ

(๑๓) สนับสนุนการจัดตั้งกองทุน และเพิ่มสวัสดิการ

(๑๔) ส่งเสริมและสนับสนุนให้การรักษาพยาบาลประชาชนในระดับตำบล หมู่บ้าน และชุมชนที่มีคุณภาพและมาตรฐาน

(๑๕) ส่งเสริมสุขภาพและอนามัยของประชาชนในระดับหมู่บ้านและชุมชน ให้มีสุขภาพแข็งแรง

(๑๖) ส่งเสริมสนับสนุนการวางระบบการพัฒนาด้านโครงสร้างคุณภาพชีวิตพื้นฐาน

(๑๗) ก่อสร้าง ปรับปรุงเส้นทางคมนาคมอย่างทั่วถึง

(๑๘) ประสาน สนับสนุน ร่วมมือกับส่วนราชการ และองค์กรปกครองส่วนท้องถิ่นอื่นๆ

(๑๙) พัฒนาฟื้นฟูและส่งเสริมกิจกรรมด้านศาสนา ศิลปวัฒนธรรม และประเพณีของชุมชนท้องถิ่นโคราช

(๒๐) ส่งเสริมและสนับสนุนกิจกรรมลานกีฬาชุมชน และจัดการแข่งขันกีฬาประเภทต่างๆ ที่เกี่ยวข้อง

(๒๑) ส่งเสริมให้ประชาชนมีส่วนร่วมการบริหารงาน

(๒๒) ส่งเสริมให้เกิดการบริหารจัดการที่มีประสิทธิภาพ ตอบสนองความต้องการของประชาชนตามหลักการบริหารกิจการบ้านเมืองที่ดี

(๒๓) ส่งเสริมสนับสนุนบุคลากรในหน่วยงานให้ ศึกษา/อบรม หลักสูตรต่างๆ เพื่อให้การปฏิบัติงานมีประสิทธิภาพยิ่งขึ้น

(๒๔) ส่งเสริมและสนับสนุนการติดตั้งระบบเตือนภัยธรรมชาติ และภัยพิบัติต่าง ๆ

(๒๕) ส่งเสริมและสนับสนุน และร่วมมือกับส่วนราชการ หน่วยงาน มูลนิธิการกุศลและองค์กรที่เกี่ยวข้อง ในการเตรียมความพร้อมในการป้องกันภัย และการช่วยเหลือผู้ประสบภัย

(๒๖) ส่งเสริมสนับสนุน และร่วมมือกับส่วนราชการ องค์กรปกครองส่วนท้องถิ่น ภาคเอกชน ในการพัฒนาฟื้นฟูและอนุรักษ์แหล่งน้ำ ลุ่มน้ำลำคลอง และป่าไม้ให้มีความอุดมสมบูรณ์

(๒๗) ส่งเสริมสนับสนุนและร่วมมือกับส่วนราชการ องค์กรปกครองส่วนท้องถิ่นและภาคเอกชน ในการรณรงค์สร้างจิตสำนึก เพื่อป้องกันและแก้ไขปัญหามลพิษและปัญหาสิ่งแวดล้อมของชุมชนท้องถิ่นทุกระดับ

(๒๘) ส่งเสริมสนับสนุนและสร้างความร่วมมือกับส่วนราชการที่เกี่ยวข้อง องค์กรปกครองส่วนท้องถิ่นในการจัดทำระบบกำจัดขยะรวม

#### ๑.๔ ตัวชี้วัด

(๑) ประชาชนมีแหล่งกักเก็บน้ำใช้สำหรับอุปโภค บริโภคและการเกษตรอย่างพอเพียง

(๒) ประชาชนในตำบลวังโพธิ์มีรายได้เพิ่มขึ้น

(๓) โรงเรียน สพฐ. ๕ แห่ง ได้รับการสนับสนุนอาหารกลางวัน อาหารเสริมนม

(๔) ศพด. ๕ แห่ง ได้รับการสนับสนุนอาหารกลางวัน อาหารเสริมนม รวมทั้งพัฒนาอาคารสถานที่ และ ระบบบริหารจัดการ

(๕) เด็กและเยาวชนได้ร่วมกิจกรรม

(๖) ผู้ดูแลเด็กเล็กได้รับการพัฒนาประสิทธิภาพในการปฏิบัติงาน

(๗) เด็กเล็กได้มีความรู้ และมีทักษะเพิ่มขึ้น

(๘) มีวัสดุ อุปกรณ์ การเรียนการสอนอย่างทั่วถึงและเพียงพอ

(๙) อาสาสมัครในการช่วยเหลือชุมชนและประสานงานในชุมชน

(๑๐) ประชาชนมีรายได้เพิ่มขึ้น ๕%

(๑๑) ส่งเสริม...

- (๑๑) ส่งเสริมสวัสดิการสังคม สงเคราะห์ ผู้พิการ ผู้ด้อยโอกาส ผู้สูงอายุ ๑๑ หมู่บ้าน
- (๑๒) กลุ่มสตรี อสม. ได้ทำกิจกรรม ร่วมกัน และสร้างความสามัคคี
- (๑๓) ประชาชนได้รับการบริการสาธารณสุขอย่างทั่วถึง ๑๑ หมู่บ้าน
- (๑๔) จัดวางผังเมืองขององค์กรปกครองส่วนท้องถิ่นให้เป็นไปตามมาตรฐาน
- (๑๕) ก่อสร้าง ปรับปรุงเส้นทางคมนาคมอย่างทั่วถึง ๑๑ หมู่บ้าน
- (๑๖) ประสาน สนับสนุน ร่วมมือกับส่วนราชการ และองค์กรปกครองส่วนท้องถิ่นอื่นๆ
- (๑๗) ส่งเสริมขนบธรรมเนียม จารีตประเพณี ศิลปวัฒนธรรมอันดีงามของท้องถิ่น ๑๑ หมู่บ้าน
- (๑๘) ส่งเสริมและสนับสนุนกิจกรรมลานกีฬาชุมชนและจัดการแข่งขันกีฬาประเภทต่างๆ ทั้ง ๑๑

หมู่บ้าน

(๑๙) ส่งเสริมการเลือกตั้งตามระบบการปกครองแบบประชาธิปไตยและตามกฎหมายที่เกี่ยวข้อง ทั้ง ๑๑ หมู่บ้าน

(๒๐) การจัดระเบียบโครงสร้างการบริหารจัดการภายในองค์กรให้สามารถปฏิบัติหน้าที่ให้เกิดประสิทธิภาพและประสิทธิผลยิ่งขึ้น ๑๑ หมู่บ้าน

(๒๑) ส่งเสริมให้ประชาชนมีส่วนร่วมการบริหารงาน

(๒๒) ส่งเสริมให้เกิดการบริหารจัดการที่มีประสิทธิภาพ ตอบสนองความต้องการของประชาชนตามหลักการบริหารกิจการบ้านเมืองที่ดี ๑๑ หมู่บ้าน

(๒๓) ส่งเสริมและสนับสนุนการติดตั้งระบบเตือนภัยธรรมชาติและภัยพิบัติต่างๆ ๑๑ หมู่บ้าน

(๒๔) ส่งเสริมการฝึกอบรมอาสาสมัครป้องกันภัยและบรรเทาสาธารณภัยประจำหมู่บ้าน/ตำบล และทีมกู้ชีพกู้ภัยตำบล ๑๑ หมู่บ้าน

(๒๕) สนับสนุนให้มีวัสดุอุปกรณ์เกี่ยวกับการป้องกันและการช่วยเหลือเมื่อเกิดภัยพิบัติ

(๒๖) เพื่อทัศนียภาพที่สวยงามประชาชนเห็นประโยชน์ของการปลูกป่า

(๒๗) ส่งเสริมสนับสนุนและร่วมมือกับส่วนราชการ องค์กรปกครองส่วนท้องถิ่นและภาคเอกชนในการรณรงค์สร้างจิตสำนึก เพื่อป้องกันและแก้ไขปัญหามลพิษและปัญหาสิ่งแวดล้อมของ ๑๑ หมู่บ้าน

(๒๘) การกำจัดขยะ สิ่งปฏิกูลอย่างถูกวิธี ๑๑ หมู่บ้าน

### ๑.๕ ค่าเป้าหมาย

(๑) มีแหล่งน้ำพอเพียงต่อการอุปโภคบริโภคและทำการเกษตร

(๒) การศึกษาที่มีคุณภาพและมาตรฐาน และเกิดการเรียนรู้ต่อเนื่อง

(๓) ประชาชนมีทักษะในการประกอบอาชีพด้านเกษตร

(๔) ประชาชนมีคุณภาพชีวิตที่ดีขึ้น

(๕) ประชาชนเข้าถึงบริการสาธารณสุข มีสุขภาพแข็งแรง

(๖) ประชาชนได้ใช้เส้นทางคมนาคมที่มีมาตรฐาน ปลอดภัย

(๗) ประชาชนได้ร่วมกิจกรรมส่งเสริมประเพณี วัฒนธรรม การท่องเที่ยว กีฬาและนันทนาการ

ของท้องถิ่น

(๘) องค์กรปกครองส่วนท้องถิ่นมาตรฐานสากลดีขึ้น

(๙) ประชาชนมีความปลอดภัยในชีวิตและทรัพย์สิน

(๑๐) สิ่งแวดล้อมและทรัพยากรธรรมชาติได้รับการฟื้นฟูและอนุรักษ์

## ๑.๖ กลยุทธ์

ยุทธศาสตร์ที่ ๑ ด้านการศึกษา ศาสนา วัฒนธรรมและนันทนาการ

แนวทางที่ ๑ ส่งเสริมสนับสนุนพัฒนาคุณภาพชีวิตด้านการศึกษา

แนวทางที่ ๒ ส่งเสริมสนับสนุนด้านศาสนา ศิลปวัฒนธรรม ประเพณี วันสำคัญของชาติ

แนวทางที่ ๓ ส่งเสริมสนับสนุนและจัดให้มีการเล่นกีฬานันทนาการ

ยุทธศาสตร์ที่ ๒ ด้านเศรษฐกิจและสังคม

แนวทางที่ ๑ ส่งเสริมสนับสนุนการพัฒนาอาชีพ

แนวทางที่ ๒ ส่งเสริมสนับสนุนสวัสดิการสังคม

ยุทธศาสตร์ที่ ๓ ด้านสาธารณสุข

แนวทางที่ ๑ ส่งเสริมสนับสนุนพัฒนาด้านสาธารณสุข

แนวทางที่ ๒ ส่งเสริมฟื้นฟูทรัพยากรธรรมชาติและสิ่งแวดล้อม

แนวทางที่ ๓ ส่งเสริมการรวมกลุ่มอาชีพเสริมเพื่อเพิ่มรายได้

ยุทธศาสตร์ที่ ๔ ด้านโครงสร้างพื้นฐาน

แนวทางที่ ๑ ปรับปรุงและพัฒนาด้านการคมนาคม

แนวทางที่ ๒ ปรับปรุงและพัฒนาแหล่งน้ำเพื่ออุปโภค – บริโภค

แนวทางที่ ๓ ปรับปรุงการขยายเขตระบบประปาหมู่บ้าน

แนวทางที่ ๔ ปรับปรุงการขยายเขตไฟฟ้าและติดตั้งไฟฟ้าสาธารณะ

ยุทธศาสตร์ที่ ๕ ด้านการป้องกันปราบปรามการทุจริตและแก้ไขปัญหาความยากจน

แนวทางที่ ๑ สร้างสังคมแบบการมีส่วนร่วมในการพัฒนา

แนวทางที่ ๒ สร้างความมั่นคงปลอดภัยในชีวิตทรัพย์สิน

แนวทางที่ ๓ ส่งเสริมฟื้นฟูเกษตรพอเพียง และลดต้นทุนการผลิต

ยุทธศาสตร์ที่ ๖ ด้านการบริหารจัดการที่ดี

แนวทางที่ ๑ ส่งเสริมประสิทธิภาพของบุคลากรและองค์กรในการพัฒนา

แนวทางที่ ๒ ส่งเสริมการมีส่วนร่วมของทุกภาคส่วนตามหลักการบริหารบ้านเมืองที่ดี

แนวทางที่ ๓ ปรับปรุงสถานที่ วัสดุอุปกรณ์เพื่อรองรับการให้บริการประชาชน

## ๑.๗ จุดยืนทางยุทธศาสตร์

(๑) การพัฒนาชุมชนให้น่าอยู่มีความเข้มแข็ง โดยได้รับการบริการสาธารณะด้านโครงสร้างพื้นฐานที่จำเป็นเพื่อรองรับการขยายตัวของชุมชนและเศรษฐกิจ

(๒) การพัฒนาระบบการศึกษาและส่งเสริมศิลปวัฒนธรรมท้องถิ่น

(๓) ส่งเสริมและพัฒนาศักยภาพคนและความเข้มแข็งของชุมชนในการพึ่งตนเอง

(๔) การกำจัดขยะมูลฝอย สิ่งปฏิกูลและมลภาวะสิ่งแวดล้อมที่มีอย่างยั่งยืน

(๕) การพัฒนาระบบการบริหารจัดการภาครัฐที่ดีและมีส่วนร่วมจากทุกภาคส่วน

## ๑.๘ แผนงาน

(๑) แผนงานบริหารงานทั่วไป

(๒) แผนงานการรักษาความสงบภายใน

(๓) แผนงานการศึกษา

(๔) แผนงานสาธารณสุข

(๕) แผนงานสังคมสงเคราะห์

(๖) แผนงานเกษตรและชุมชน

(๗) แผนงานการ...

- (๗) แผนงานสร้างความเข้มแข็งของชุมชน
- (๘) แผนงานการศาสนาและวัฒนธรรมและนันทนาการ
- (๙) แผนงานอุตสาหกรรมและการโยธา
- (๑๐) แผนงานการเกษตร
- (๑๑) แผนงานงบกลาง

## ๒. การวิเคราะห์เพื่อพัฒนาท้องถิ่น

### ๒.๑ การวิเคราะห์กรอบการจัดทำยุทธศาสตร์ขององค์กรปกครองส่วนท้องถิ่น

ในการจัดทำแผนพัฒนาท้องถิ่น (พ.ศ. ๒๕๖๖ – ๒๕๗๐) ขององค์การบริหารส่วนตำบลนาวังหิน ได้ใช้การวิเคราะห์ SWOT Analysis/Demand (Demand Analysis)/Global Demand และTrend ปัจจัยและสถานการณ์การเปลี่ยนแปลงที่มีผลต่อการพัฒนา อย่างน้อยต้องประกอบด้วย การวิเคราะห์ศักยภาพด้านเศรษฐกิจ ด้านสังคม ด้านทรัพยากรธรรมชาติและสิ่งแวดล้อม ซึ่งมีรายละเอียดดังนี้

#### จุดแข็ง (S : Strength-s)

- ประชาชนมีความพร้อม จะมีส่วนร่วมในกระบวนการพัฒนาท้องถิ่น
- การจัดโครงสร้างภายในมีความเหมาะสมสอดคล้องกับภารกิจ
- มีองค์การบริหารส่วนตำบลที่พร้อมจะให้บริการสาธารณะและแก้ไขปัญหาความเดือดร้อนของประชาชน
- มีการประสานร่วมมือกันระหว่างองค์การบริหารส่วนตำบลกับส่วนราชการต่างๆ
- ผู้นำชุมชนมีความเข้มแข็ง และมีศักยภาพในการพัฒนา
- ส่งเสริมการมีส่วนร่วมของประชาชนในรูปแบบประชาคม การประชุมวางแผนเตรียมงาน

#### จุดอ่อน (W : Weakness)

- กฎหมาย ระเบียบ ข้อบังคับที่เกี่ยวข้องกับการปฏิบัติงาน มีการแก้ไขเปลี่ยนแปลงอยู่ตลอดเวลาทำให้
- เจ้าหน้าที่ผู้ปฏิบัติสับสนขาดความชัดเจน
- องค์การบริหารส่วนตำบล มีงบประมาณจำกัด ทำให้การพัฒนาไม่เป็นไปตามแผนพัฒนาที่วางไว้
- การใช้ทรัพยากรธรรมชาติ และการทำลายสิ่งแวดล้อมเพิ่มขึ้น ก่อให้เกิดปัญหาภัยธรรมชาติ

#### โอกาส (O : Opportunity)

- จังหวัดชลบุรี หรือหน่วยงานที่เกี่ยวข้องสนับสนุนงบประมาณให้องค์การบริหารส่วนตำบล ดำเนินการตามแผนงานโครงการตามแนวทางยุทธศาสตร์การพัฒนาจังหวัด และแผนพัฒนาองค์การบริหารส่วนตำบล
- มีเส้นทางคมนาคมเชื่อมระหว่างจังหวัด สามารถรองรับการขยายตัวทางด้านเศรษฐกิจ
- นโยบายของรัฐบาลในการส่งเสริมการกระจายอำนาจการปกครองท้องถิ่น โดยการสร้างดุลยภาพระหว่างการค้ากับดูแล และความเป็นอิสระของท้องถิ่นในการบริหารจัดการงบประมาณและบุคลากรของท้องถิ่น

### อุปสรรค (T : Threat)

- ประชาชนขาดความรู้ ความเข้าใจ บทบาทหน้าที่ของตนเองกับงานของท้องถิ่น  
 - นโยบายรัฐบาลไม่สามารถถ่ายโอนงบประมาณมายังองค์กรปกครองส่วนท้องถิ่น  
 ตามพระราชบัญญัติกำหนดแผนและขั้นตอนการกระจายอำนาจให้แก่องค์กรปกครองส่วนท้องถิ่น พ.ศ.๒๕๔๒  
 ทำให้การพัฒนาท้องถิ่นบางเรื่องต้องชะงัก

- กฎหมาย ระเบียบ ข้อบังคับขาดความยืดหยุ่น หรือไม่เหมาะสมสอดคล้องกับภารกิจ  
 ห้วงระยะเวลาในการจัดสรรและการเบิกจ่ายงบประมาณของรัฐบาลมีความไม่แน่นอน

- การดำเนินงานตามนโยบายต่างๆ ของรัฐบาลมีจำนวนเพิ่มมากขึ้น ความรับผิดชอบ  
 เพิ่มมากขึ้น ประกอบกับปัญหาในพื้นที่และความต้องการประชาชนมีมาก แต่ไม่สามารถปฏิบัติได้ครบถ้วน  
 เนื่องจากจำกัดด้วยอำนาจหน้าที่และจำนวนงบประมาณที่มีจำกัด

### ๒.๒ การประเมินสถานการณ์สภาพแวดล้อมภายนอกที่เกี่ยวข้อง

ในการจัดทำแผนพัฒนาท้องถิ่น (พ.ศ. ๒๕๖๑ – ๒๕๖๕) ขององค์การบริหารส่วนตำบลนาเวียงนั้น  
 ได้ทำการประเมินสถานการณ์สภาพแวดล้อมภายนอกที่เกี่ยวข้อง ซึ่งมีรายละเอียดดังนี้

ด้าน	สถานการณ์สภาพ แวดล้อม ภายนอกที่เกี่ยวข้อง	ข้อบ่งชี้และปริมาณ ของปัญหา/ ความต้องการ	พื้นที่เป้าหมาย/ กลุ่มเป้าหมาย	ความคาดหวังและ แนวโน้มอนาคต
๑. ด้านบริหาร ราชการให้มี ประสิทธิภาพคุณภาพ ตามหลักธรรมาภิบาล	๑) ประชาชนบางส่วนยัง ขาดความรู้เกี่ยวกับระบบ การทำงานของ อบต.	- การขาดความรู้ ความ เข้าใจที่ถูกต้อง	- ประชาชนในเขต อบต.	- ประชาชนมีความรู้ ความเข้าใจมากขึ้น และ สามารถเสนอแนว ทางการแก้ไขปัญหาที่ เกิดขึ้นในหมู่บ้าน
๒. ด้านการลดความ เหลื่อมล้ำทางสังคม และพัฒนาคุณภาพ ชีวิตประชาชน	๑) การศึกษาสื่อการเรียน การสอนยังไม่พอเพียง เด็กนักเรียนไม่ได้รับ การศึกษาต่อในระดับที่สูง กว่าขั้นพื้นฐาน และขาด งบประมาณในการศึกษา ครอบครัวยากจน	- สังคมในชุมชน	- เด็กนักเรียนในเขต อบต.	- มีสื่อการเรียนการสอน ที่พอเพียง เด็กนักเรียน ได้รับการศึกษาที่สูงขึ้น มีงบประมาณใน การศึกษาเล่าเรียน
	๒) เด็กและผู้สูงอายุบาง ครอบครัว ผู้สูงอายุอยู่ ตามลำพัง และรับภาระใน การดูแลเด็ก	- การได้รับการดูแลเด็ก และผู้สูงอายุ	- ผู้สูงอายุและเด็ก ในเขต อบต.	- ผู้สูงอายุและเด็กได้รับ การดูแลที่ดี
	๓) ผู้พิการไม่ได้รับความ ช่วยเหลือในดำรงชีวิต	- การได้รับการดูแลผู้ พิการ	- ผู้พิการในเขต อบต.	- ผู้พิการได้รับความ ช่วยเหลือในการ ดำรงชีวิตและทั่วถึง
	๔) ประชาชนในพื้นที่บาง รายมีที่อยู่อาศัยไม่มั่นคง แข็งแรง	- ที่อยู่อาศัย	- ประชาชนในพื้นที่ ที่ได้รับความเดือน ร้อนเรื่องที่อยู่อาศัย	- ประชาชนในพื้นที่ ได้รับความช่วยเหลือ ซ่อมแซมที่อยู่อาศัยให้ มั่นคงแข็งแรง
	๕) มีการระบาดของโรค อุบัติใหม่ โรคระบาด โรคติดต่อ	- ด้านสาธารณสุข	- ในเขต อบต.	- ในพื้นที่ไม่มีการระบาด ของโรคอุบัติใหม่ ดร โรคระบาด โรคติดต่อ

ด้าน	สถานการณ์ภาพ แวดล้อม ภายนอกที่เกี่ยวข้อง	ข้อช่วยและปริมาณ ของปัญหา/ ความต้องการ	พื้นที่เป้าหมาย/ กลุ่มเป้าหมาย	ความคาดหวังและ แนวโน้มอนาคต
	๖) ประชาชนในพื้นที่ป่วย เป็นโรคเรื้อรังแนวโน้มที่ เพิ่มขึ้น เช่น เบาหวาน ความดัน	- ด้านการแพทย์	- ประชาชนกลุ่ม เสี่ยงและผู้ป่วย	- ประชาชนหายจากการ เจ็บป่วย
	๗) ประชาชนบริโภค อาหารที่ปลอดภัย	- ด้านสาธารณสุข	- ประชาชนในเขต อบต.	- ประชาชนทราบและ สามารถเลือกบริโภค อาหารที่ปลอดภัยได้ ถูกต้อง
	๘) มีการขยายตัวของ ประชากรเพิ่มมากขึ้นทำ ให้เกิดการขยายตัวของ อาคารบ้านเรือนทำให้เกิด เป็นชุมชนแออัด	- ประชากร	- พื้นที่ในเขต อบต.	- ควบคุมการก่อสร้าง อาคารบ้านเรือนการ พิจารณาออกใบอนุญาต เพื่อไม่เกิดปัญหาจาก การก่อสร้างอาคาร
	๙) เยาวชนและวัยรุ่นติด เกมส์ สิ่งลามก บุหรี่ เหล้า สาเสพติด และท้องก่อน วัยอันสมควร	- เยาวชนและวัยรุ่นใช้ เวลาว่างให้เป็น ประโยชน์	- เยาวชนและวัยรุ่น ในเขต อบต.	- เยาวชนและวัยรุ่นมี อนาคตที่ดี
	๑๐) ประชาชนกรอายุ ตั้งแต่ ๓๕ ขึ้นไป ไม่ได้ ตรวจสุขภาพประจำปี	- การได้รับการตรวจ สุขภาพ	- ประชาชนในเขต อบต. ที่อายุ ๓๕ ขึ้นไป	- ประชาชนที่อายุ ๓๕ ขึ้นไปได้รับการตรวจ สุขภาพทุกคน
	๗) ในเขต อบต. มีแหล่ง ท่องเที่ยวและกิจกรรม การท่องเที่ยวไม่มาก	- การท่องเที่ยว	- ในเขต อบต.	- มีแหล่งท่องเที่ยวใน เขต อบต. และส่งเสริม กิจกรรมการท่องเที่ยว เพิ่มมากขึ้น
	๑๑) ศิลปะ วัฒนธรรม จารีต ประเพณีและภูมิ ปัญหาท้องถิ่นถูกลืมเลือน ไปมาก	- ศิลปะ วัฒนธรรม จารีต ประเพณีและภูมิ ปัญหาท้องถิ่น ถูกลืม เลือนไปมาก	- ประชาชนในเขต อบต.	- ยกย่อง เชิดชูคนดีหรือ ปราชญ์ชาวบ้านใน โอกาสต่างๆ เพื่อเป็น ตัวอย่างแก่เยาวชนและ ประชาชน ศิลปะ วัฒนธรรม จารีต ประเพณีและภูมิปัญญา ท้องถิ่น ไม่ถูกลืมและคง อยู่สืบไป
	๑๒) การจราจรบนถนนมี เพิ่มมากขึ้นอาจทำให้เกิด อุบัติเหตุขึ้นได้	- การจราจร	ประชาชนที่สัญจรไป มาบนถนน	มีระบบควบคุม การจราจร เช่น ติดตั้ง สัญญาณจราจรเพื่อ เตือนให้ระมัดระวัง

ด้าน	สถานการณ์ภาพ แวดล้อม ภายนอกที่เกี่ยวข้อง	ข้อบ่งชี้และปริมาณ ของปัญหา/ ความต้องการ	พื้นที่เป้าหมาย/ กลุ่มเป้าหมาย	ความคาดหวังและ แนวโน้มอนาคต
	๑๓) มีการทำลายและลัก ขโมยทรัพย์สินของ ประชาชนและราชการ รวมทั้งเกิดการทะเลาะ วิวาทกันในชุมชน	- การรักษาความ ปลอดภัยในชีวิตและ ทรัพย์สินของประชาชน	- ประชาชนและส่วน ราชการ	- มีการป้องกันและ รักษาความปลอดภัยใน ชีวิตและทรัพย์สินของ ประชาชนละส่วน ราชการ เช่น การติดตั้ง กล้องวงจรปิด การให้ ผู้นำ อปพร. ควบคุม และระงับเหตุทะเลาะ วิวาท
	๑๔) ประชากรที่สูบบุหรี่ จำนวน ๔๐๐ คน ต่อมสุรา	- การดำเนินการตาม กฎหมาย กรณีที่ฝ่าฝืน กฎหมาย	- ประชาชนที่สูบ บุหรี่และดื่มสุรา	- ประชาชนเลิกสูบบุหรี่ และเลิกดื่มสุรา
๓. ด้านการพัฒนา ด้านการเกษตร เศรษฐกิจ อุตสาหกรรม	๑) ไฟฟ้าส่องสว่างทาง และที่สาธารณะยังไม่ สามารถดำเนินการ ครอบคลุมพื้นที่ได้ทั้งหมด	- ไฟฟ้า	- ทางและที่ สาธารณะในเขต อบต.	- ทางและที่สาธารณะมี แสงสว่างเพียงพอ ประชาชนได้รับความ สะดวกในการสัญจรไป มาและป้องกันการเกิด อาชญากรรมได้
	๒) หมู่บ้านขยายมากขึ้น ระบบระบายน้ำยังไม่ เพียงพอ	- ราง/ท่อระบายน้ำ	- พื้นที่ใน อบต.	- มีรางระบายน้ำ สามารถระบายน้ำได้ สะดวก ไม่อุดตัน ไม่ส่ง กลิ่นเหม็นก่อความ รำคาญ
	๓) ถนนในตำบลยังเป็น ถนนดิน ถนนลูกรัง และ เป็นหลุมเป็นบ่อ	- ถนน	- ทางและที่ สาธารณะในเขต อบต.	- มีถนนให้ประชาชนได้ สัญจรไปมาสะดวก
	๔) ประชาชนต้องการ เส้นทางในการสัญจรไปมา เพิ่มมากขึ้นและ อบต. ไม่ สามารถดำเนินการได้ เนื่องจากงบประมาณมีไม่ เพียงพอ	- เส้นทางคมนาคม	- เส้นทางคมนาคมที่ เป็นสาธารณะและ ประชาชนมีความ ต้องการให้ ดำเนินการ	- มีเส้นทางในการ คมนาคมเพียงพอและ ประชาชนได้รับความ สะดวกในการสัญจรไป มา
	๕) ประชาชนไม่มีการ วางแผนในการดำเนินงาน	- การวางแผน	- ประชาชนในเขต อบต.	- ประชาชนสามารถวางแผน การดำเนินงานได้ เอง
	๖) ขาดแหล่งเงินลงทุนใน การทำกิจการและ ประกอบอาชีพ	- การลงทุน	- ประชาชนในเขต อบต.	- มีแหล่งเงินทุนในการ ทำกิจการและประกอบ อาชีพ

ด้าน	สถานการณ์ภาพ แวดล้อม ภายนอกที่เกี่ยวข้อง	ข้อบ่งชี้และปริมาณ ของปัญหา/ ความต้องการ	พื้นที่เป้าหมาย/ กลุ่มเป้าหมาย	ความคาดหวังและ แนวโน้มอนาคต
	๗) ผลผลิตทางการเกษตรราคาตกต่ำ ระยะทางการขนส่ง ผลผลิตไกลจากแหล่งรับ ซื้อ	- การรวมกลุ่มต่อรองกับ พ่อค้าคนกลาง	- เกษตรกรในพื้นที่	- ผลผลิตมีราคาสูงขึ้น
	๘) ค่าแรงต่ำค่าครองชีพ สูงขาดแคลนการจ้าง งาน	- การเพิ่มค่าแรงให้ เหมาะสมกับการทำงาน	- ผู้ประกอบอาชีพ รับจ้าง	- ค่าแรงสูงขึ้นเหมาะสม กับค่าครองชีพ มีการ จ้างงานมากขึ้น
	๙) คราวเรือนยังมีรายได้ เฉลี่ยต่อปี ต่ำกว่า ๔๐,๐๐๐ บาท	- เพิ่มช่องทางในการ ประกอบอาชีพ	- ประชาชนที่มี รายได้ต่ำกว่าเกณฑ์ มาตรฐาน	- ไม่มีครัวที่ตกเกณฑ์ มาตรฐานรายได้
๔. ด้านทรัพยากรและ สิ่งแวดล้อม	๑) ปริมาณขยะและน้ำ เสียเพิ่มมากขึ้น	- ปัญหามลพิษทาง อากาศ	- ในเขต อบต.	- ปริมาณขยะและน้ำ เสียถูกกำจัดให้หมดด้วย วิธีการที่ถูกต้อง
	๒) พื้นที่ป่าภายในเขต อบต. มีน้อย			- เพิ่มพื้นที่ป่า ต้นไม้ให้ มากขึ้น
	๓) ประชาชนยังเผา หญ้า ตอซังข้าว เกิด มลพิษ			- ในพื้นที่ไม่มีการเผา เกิดขึ้น
	๔) มีปัญหาเรื่องขยะ และสัตว์เลี้ยงเพิ่มมาก ขึ้นส่งกลิ่นเหม็นรำคาญ		- ผู้ประกอบการและ ชุมชนในเขตพื้นที่ อบต.	- ปัญหาขยะและสัตว์ เลี้ยงลดลง ประชาชน สามารถกำจัดขยะและ มูลสัตว์ได้โดยไม่ส่งผล กระทบต่อชุมชน
	๕) ประชาชนบาง ครัวเรือนอุปโภค-บริโภค น้ำที่ยังไม่สะอาดและมี สิ่งเจือปน เช่น จาก น้ำฝน น้ำที่ไม่ได้ คุณภาพ มีตะกอน	- การอุปโภค-บริโภค	- ประชาชนในเขต อบต.	- ประชาชนบริโภคน้ำที่ สะอาดถูกสุขลักษณะ
	๖) เป็นพื้นที่ที่มีดินเค็ม และน้ำใต้ดินเป็นน้ำเค็ม หรือมีรสกร่อย ไม่ สามารถใช้ในการเกษตร และอุปโภค-บริโภคได้	- ดินและน้ำใต้ดิน - สิ่งแวดล้อม	- พื้นที่ในเขต อบต.	- ปัญหาเรื่องดินเค็ม ลดลง จัดหาแหล่งน้ำ จากแหล่งอื่นเพิ่มมากขึ้น - มีระบบประปาที่ได้ มาตรฐาน

\*\*\*\*\*

**แบบการกำกับการจัดทำแผนพัฒนาท้องถิ่น (พ.ศ. ๒๕๖๖ – ๒๕๗๐)  
และเพิ่มเติม เปลี่ยนแปลง แก้ไข**

คำชี้แจง : เป็นแบบประเมินตนเองในการจัดทำแผนพัฒนาท้องถิ่น (พ.ศ. ๒๕๖๖ – ๒๕๗๐) และเพิ่มเติม เปลี่ยนแปลง แก้ไข ขององค์กรปกครองส่วนท้องถิ่น โดยจะทำการประเมินปีละหนึ่งครั้งภายในเดือนธันวาคม ของทุกปี

ชื่อองค์กรปกครองส่วนท้องถิ่น .....องค์การบริหารส่วนตำบลนาวังหิน.....

ประเด็นการประเมิน	มีการ ดำเนินการ	ไม่มีการ ดำเนินการ
<b>๑. คณะกรรมการแผนพัฒนาท้องถิ่น</b>		
๑.๑ มีการจัดตั้งคณะกรรมการพัฒนาท้องถิ่นเพื่อพิจารณาร่างแผนพัฒนาท้องถิ่น	✓	
๑.๒ มีการจัดประชุมคณะกรรมการพัฒนาท้องถิ่นเพื่อพิจารณาร่างแผนพัฒนาท้องถิ่น	✓	
๑.๓ มีการจัดประชุมอย่างต่อเนื่องสม่ำเสมอ	✓	
๑.๔ มีการจัดตั้งคณะกรรมการสนับสนุนจัดทำแผนพัฒนาท้องถิ่น	✓	
๑.๕ มีการจัดประชุมคณะกรรมการสนับสนุนจัดทำแผนพัฒนาท้องถิ่น	✓	
๑.๖ มีคณะกรรมการพัฒนาท้องถิ่นจัดประชาคมท้องถิ่นและร่วมจัดทำร่างแผนพัฒนาท้องถิ่น	✓	
<b>๒. การจัดทำแผนพัฒนาท้องถิ่น</b>		
๒.๑ มีการประชุมประชาคมท้องถิ่น (ระดับหมู่บ้าน)	✓	
๒.๒ มีการประชุมประชาคมท้องถิ่น (ระดับตำบล)	✓	
๒.๓ มีการเปิดโอกาสให้ประชาชนเข้ามามีส่วนร่วมในการจัดทำแผน	✓	
๒.๔ มีการแจ้งแนวทางการพัฒนาท้องถิ่น รับทราบปัญหาความต้องการ ประเด็นการพัฒนา ประเด็นที่เกี่ยวข้อง และแนวทางปฏิบัติที่เหมาะสมกับสภาพพื้นที่	✓	
๒.๕ มีการรวบรวมข้อมูลจากข้อ ๒.๔ เพื่อนำมากำหนดแนวทางการจัดทำแผนพัฒนาท้องถิ่น	✓	
๒.๖ มีการกำหนดรูปแบบการติดตามประเมินผลยุทธศาสตร์ตามแนวทางการพิจารณาการติดตามและประเมินผลยุทธศาสตร์เพื่อความสอดคล้องแผนพัฒนาท้องถิ่น	✓	
๒.๗ มีการกำหนดรูปแบบการติดตามประเมินผลโครงการตามแนวทางการพิจารณาการติดตามและประเมินผลโครงการเพื่อความสอดคล้องแผนพัฒนาท้องถิ่น	✓	
๒.๘ มีการกำหนดรูปแบบการติดตามประเมินผลแผนพัฒนาท้องถิ่นประจำปีงบประมาณ	✓	
๒.๙ มีข้อเสนอแนะในการจัดทำแผนพัฒนาท้องถิ่นในอนาคต	✓	

## ส่วนที่ ๔

สรุปรายงานผลการติดตามและประเมินผลแผนพัฒนา  
ปีงบประมาณ พ.ศ. ๒๕๖๖

**สรุปรายงานผลการดำเนินการ ปีงบประมาณ พ.ศ. ๒๕๖๗  
และเพิ่มเติม เปลี่ยนแปลง แก้ไข**

**แบบประเมินผลการดำเนินงานขององค์การบริหารส่วนตำบลนาวังหินตามยุทธศาสตร์การพัฒนา**

คำชี้แจง : แบบประเมินตนเอง โดยมีวัตถุประสงค์เพื่อใช้ประเมินผลการดำเนินงานขององค์กรปกครองส่วนท้องถิ่น ตามยุทธศาสตร์ที่กำหนดไว้ในแผนพัฒนาท้องถิ่น (พ.ศ. ๒๕๖๖ – ๒๕๗๐) และเพิ่มเติม เปลี่ยนแปลง แก้ไข ประเมิน ปีละหนึ่งครั้งภายในเดือนธันวาคมของทุกปี

สรุปรายงานผลการดำเนินการ ประจำปีงบประมาณ พ.ศ. ๒๕๖๗						
ลำดับ ที่	รายการ	โครงการ	งบประมาณ	โครงการที่สามารถดำเนินการได้ ( ๗๕ โครงการ)		
				คิดเป็นร้อยละ ของแผนพัฒนา ท้องถิ่น	คิดเป็นร้อยละ ของแผนการ ดำเนินงาน	คิดเป็นร้อยละ ของข้อบัญญัติ
๑	บรรจุในแผนพัฒนาท้องถิ่น (พ.ศ.๒๕๖๖ – ๒๕๗๐) - ปีงบประมาณ พ.ศ. ๒๕๖๗ + เพิ่มเติม ครั้งที่ ๓/๖๖ + เพิ่มเติม ครั้งที่ ๑/๖๗  (๑๑๒+๑๑๗+๙๑=๓๒๐)	๑๑๒ ๑๑๗ ๙๑ ๓๒๐	๑๖๙,๑๒๑,๓๕๔  (๗๑,๗๕๐,๘๙๖ +๕๔,๑๐๗,๙๐๐ +๔๓,๒๖๒,๕๕๘)	๓๗.๕	๑๖๔.๓๘	๑๖๔.๓๘
๒	ตั้งในข้อบัญญัติงบประมาณ	๗๓	๒๘,๙๘๒,๒๙๐			
๓	ใช้จ่ายเงินสะสม ครั้งที่ ๑/๒๕๖๗	๕๐	๒๕,๓๐๐,๙๐๐			
๔	ใช้จ่ายเงินสะสม ครั้งที่ ๒/๒๕๖๗	๓๑	๑๔,๑๗๓,๙๕๘			
๕	สามารถดำเนินการได้	๑๒๐	๕๕,๒๗๘,๐๕๓			

**แบบที่ ๓/๑ แบบประเมินผลการดำเนินงานตามแผนยุทธศาสตร์**

คำชี้แจง แบบที่ ๓/๑ เป็นแบบประเมินตนเอง โดยมีวัตถุประสงค์เพื่อใช้ประเมินผลการดำเนินงานขององค์กรปกครองส่วนท้องถิ่นตามยุทธศาสตร์ที่กำหนดไว้ และมีกำหนดระยะเวลาในการรายงานปีละ ๑ ครั้ง หลังจากสิ้นสุดปีงบประมาณ

**ส่วนที่ ๑ ข้อมูลทั่วไป**

- ๑.ชื่อองค์กรปกครองส่วนท้องถิ่น องค์การบริหารส่วนตำบลนาวังหิน  
 ๒.วัน/เดือน/ปี ที่รายงาน วันที่ ๓๑ ตุลาคม ๒๕๖๗

**ส่วนที่ ๒ ยุทธศาสตร์ และโครงการในปี ๒๕๖๗**

๓.ยุทธศาสตร์และจำนวนโครงการที่ปรากฏอยู่ในแผน และจำนวนโครงการที่ได้ปฏิบัติ

ยุทธศาสตร์	จำนวนโครงการ	
	จำนวนโครงการที่ปรากฏอยู่ในแผน	จำนวนโครงการที่ได้ปฏิบัติ
๑.ยุทธศาสตร์การพัฒนาด้านการศึกษา ศาสนา วัฒนธรรมและนันทนาการ	๖๐	๒๑.
๒.ยุทธศาสตร์การพัฒนาด้านเศรษฐกิจและสังคม	๑๖	๑
๓.ยุทธศาสตร์การพัฒนาด้านสาธารณสุข	๑๑	๑
๔.ยุทธศาสตร์การพัฒนาด้านโครงสร้างพื้นฐาน -ใช้จ่ายเงินสะสม ครั้งที่ ๑/๒๕๖๗ -ใช้จ่ายเงินสะสม ครั้งที่ ๒/๒๕๖๗	๑๘๒	๒
๕.ยุทธศาสตร์การพัฒนาด้านการป้องกันปราบปราม การทุจริตและการแก้ไขปัญหาความยากจน	๒๐	๓
๖.ยุทธศาสตร์การพัฒนาด้านการบริหารกิจการที่ดี	๓๑	๑๑
<b>รวม</b>	<b>๓๒๐</b>	<b>๗๕</b>

## สรุปผลการดำเนินงาน ตามแผนพัฒนาท้องถิ่น (พ.ศ.๒๕๖๖-๒๕๗๐) เฉพาะปี พ.ศ.๒๕๖๗

ยุทธศาสตร์	จำนวนโครงการที่ปรากฏในแผน	งบประมาณ	จำนวนโครงการที่ปรากฏในข้อบัญญัติ	งบประมาณ	จำนวนโครงการที่ใช้จ่ายเงินสะสม	งบประมาณ	จำนวนโครงการที่ได้ปฏิบัติ	งบประมาณ
๑.ยุทธศาสตร์การพัฒนาด้านการศึกษา ศาสนาวัฒนธรรม และนันทนาการ	๖๐	๑๒,๑๕๙,๐๓๐	๓๓	๓,๔๓๐,๘๐๐	๓	๙๐๖,๑๓๔	๒๔	๕,๒๔๔,๖๕๕
๒.ยุทธศาสตร์การพัฒนาด้านเศรษฐกิจ และสังคม	๑๖	๔,๕๕๐,๐๐๐	๓	๒๕๐,๐๐๐	-	-	๑	๒๐,๐๐๐
๓.ยุทธศาสตร์การพัฒนาด้านสาธารณสุข	๑๑	๗๑๗,๐๐๐	๘	๑,๐๒๐,๐๐๐	-	-	๑	๓๐,๐๐๐
๔.ยุทธศาสตร์การพัฒนาด้านโครงสร้างพื้นฐาน	๑๘๒	๗๙,๖๒๐,๘๒๔	๖	๒,๒๑๘,๐๐๐	๗๖	๓๑,๕๗๓,๗๒๔	๗๘	๓๒,๕๑๖,๗๒๔
๕.ยุทธศาสตร์การพัฒนาด้านการป้องกันปราบปราม การทุจริตและการแก้ไขปัญหาความยากจน	๒๐	๑,๓๒๐,๐๐๐	๗	๗๗๐,๐๐๐	๑	๖,๕๐๐,๐๐๐	๔	๖,๕๕๔,๑๑๐
๖.ยุทธศาสตร์การพัฒนาด้านการบริหารกิจการที่ดี	๓๑	๒๒,๖๗๐,๐๐๐	๑๖	๑๕,๙๕๖,๙๙๐	๑	๔๙๕,๐๐๐	๑๒	๑๐,๙๑๒,๕๖๔
รวม	๓๒๐	๑๒๑,๐๓๖,๘๕๔	๗๓	๒๓,๖๔๕,๗๙๐	๘๑	๓๙,๔๗๔,๘๕๘	๑๒๐	๕๕,๒๗๘,๐๕๓

## การเบิกจ่ายงบประมาณ ประจำปีงบประมาณ พ.ศ.๒๕๖๗ (๑ ตุลาคม ๒๕๖๖ - ๓๐ กันยายน ๒๕๖๗)

ยุทธศาสตร์	งบปกติ จำนวนเงิน	เงินสะสม จำนวนเงิน	เงินอุดหนุน เฉพาะกิจ	รวม จำนวนเงิน
๑.ยุทธศาสตร์การพัฒนาด้านการศึกษา ศาสนา วัฒนธรรมและนันทนาการ	๔,๓๓๘,๕๒๑	๙๐๖,๑๓๔	-	๕,๒๔๔,๖๕๕
๒.ยุทธศาสตร์การพัฒนาด้านเศรษฐกิจและ สังคม	๒๐,๐๐๐	-	-	๒๐,๐๐๐
๓.ยุทธศาสตร์การพัฒนาด้านสาธารณสุข	๓๐,๐๐๐	-	-	๓๐,๐๐๐
๔.ยุทธศาสตร์การพัฒนาด้านโครงสร้างพื้นฐาน	๙๔๓,๐๐๐	๓๑,๕๗๓,๗๒๔	-	๓๒,๕๑๖,๗๒๔
๕.ยุทธศาสตร์การพัฒนาด้านการป้องกันปราบ ปรามการทุจริตและการแก้ไขปัญหาความ ยากจน	๕๔,๑๑๐	๖,๕๐๐,๐๐๐	-	๖,๕๕๔,๑๑๐
๖.ยุทธศาสตร์การพัฒนาด้านการบริหารกิจการ ที่ดี	๑๐,๔๑๗,๕๖๔	๔๙๕,๐๐๐	-	๑๐,๙๑๒,๕๖๔
รวม	๑๕,๘๓๐,๑๙๕	๓๙,๔๗๔,๘๕๘	-	๕๕,๓๐๕,๐๕๓.๐๐

## โครงการที่ดำเนินการในปีงบประมาณ พ.ศ.๒๕๖๗

### ยุทธศาสตร์ที่ ๑ การพัฒนาด้านการศึกษา ศาสนาวัฒนธรรมและนันทนาการ

ที่	ชื่อโครงการ / กิจกรรม	งบประมาณ		
		ตั้งไว้	เบิกจ่าย	สถานะ
๑.	โครงการจัดกิจกรรมงานวันเด็กแห่งชาติ	๒๐๐,๐๐๐	๒๐๐,๐๐๐	ดำเนินการแล้ว
๒.	โครงการท้องถิ่นรักการอ่าน	๑๐,๐๐๐	-	ยังไม่ได้ดำเนินการ
๓.	โครงการปฐมนิเทศผู้ปกครอง	๑๐,๐๐๐	-	ยังไม่ได้ดำเนินการ
๔.	โครงการพัฒนาศักยภาพบุคลากรครู ศพด.อบต.นาวังหิน	๑๐,๐๐๐	-	ยังไม่ได้ดำเนินการ
๕.	โครงการสนับสนุนค่าใช้จ่ายในการบริหารสถานศึกษา	๓๔๖,๐๐๐	-	ยังไม่ได้ดำเนินการ
๖.	โครงการสนับสนุนอาหารกลางวันศูนย์พัฒนาเด็กเล็ก	๔๗๙,๐๐๐	๖๔๗,๒๘๐	ดำเนินการแล้ว
๗.	โครงการหนุนย่อยพื้นสวยยิ้มสดใส	๑๐,๐๐๐	-	ยังไม่ได้ดำเนินการ
๘.	โครงการหนุนย่อยห่างไกลโรค	๑๐,๐๐๐	-	ยังไม่ได้ดำเนินการ
๙.	อุดหนุนโรงเรียนบ้านน้ำซับ		-	
	- โครงการพัฒนาศักยภาพการเรียนการสอน	๑๐๗,๐๐๐	๑๐๗,๐๐๐	ดำเนินการแล้ว
	- อุดหนุนอาหารกลางวัน	๓๔๐,๐๐๐	๒๔๕,๗๐๐	ดำเนินการแล้ว
๑๐.	อุดหนุนโรงเรียนบ้านสระนา		-	
	- โครงการพัฒนาศักยภาพการเรียนการสอน	๑๐๗,๐๐๐	๑๐๗,๐๐๐	ดำเนินการแล้ว
	- อุดหนุนอาหารกลางวัน	๕๕๙,๘๐๐	๔๐๗,๐๐๐	ดำเนินการแล้ว
๑๑.	อุดหนุนโรงเรียนบ้านหนองสองห้อง		-	
	- โครงการพัฒนาศักยภาพการเรียนการสอน	๑๐๗,๐๐๐	๑๐๗,๐๐๐	ดำเนินการแล้ว
	- อุดหนุนอาหารกลางวัน	๖๙๕,๐๐๐	๔๙๖,๑๐๐	ดำเนินการแล้ว
	- โครงการพัฒนาภาษาอังกฤษ	๓๕๙,๐๐๐	๓๕๙,๐๐๐	ดำเนินการแล้ว
๑๒.	อุดหนุนโรงเรียนบ้านนาวังหิน		-	
	- โครงการพัฒนาศักยภาพการเรียนการสอน	๑๐๗,๐๐๐	๑๐๗,๐๐๐	ดำเนินการแล้ว
	- อุดหนุนอาหารกลางวัน	๓๕๗,๐๐๐	๒๕๒,๔๕๐	ดำเนินการแล้ว
๑๓.	อุดหนุนโรงเรียนวัดอัมพวันาราม		-	
	- โครงการพัฒนาศักยภาพการเรียนการสอน	๑๐๗,๐๐๐	๑๐๗,๐๐๐	ดำเนินการแล้ว
	- อุดหนุนอาหารกลางวัน	๔๘๖,๐๐๐	๓๔๙,๖๕๐	ดำเนินการแล้ว
๑๔.	โครงการจัดการแข่งขันกีฬานาวังหินสัมพันธ์ ด้านยาเสพติด	๕๐๐,๐๐๐	๔๙๙,๓๗๐	ดำเนินการแล้ว
๑๕.	โครงการจัดงานประเพณีลอยกระทง	๖๐๐,๐๐๐	๕๙๘,๒๐๐	ดำเนินการแล้ว
๑๖.	โครงการจัดงานวันสงกรานต์	๔๕๐,๐๐๐	๔๔๙,๔๐๕	ดำเนินการแล้ว
๑๗.	โครงการส่งเสริมคุณธรรมจริยธรรม	๒๐,๐๐๐	-	ยังไม่ได้ดำเนินการ
๑๘.	อุดหนุนที่ทำการปกครองอำเภอพนัสนิคม ตามโครงการจัดกิจกรรมเพื่อสนับสนุนงานประจำปีของจังหวัดชลบุรี	๙๐,๐๐๐	๙๐,๐๐๐	ดำเนินการแล้ว
๑๙.	อุดหนุนที่ทำการปกครองอำเภอพนัสนิคม ตามโครงการส่งเสริมงานประเพณีวิ่งควายจังหวัดชลบุรี	๒๐,๐๐๐	๒๐,๐๐๐	ดำเนินการแล้ว
๒๐.	อุดหนุนมัศจรรย์สตูดิโอในการจัดกิจกรรมทางศาสนาอิสลาม	๙๕,๕๐๐	๙๕,๕๐๐	ดำเนินการแล้ว

๒๑.	อุดหนุนสภาวัฒนธรรมตำบลนาวังหิน ตามโครงการประเพณีแห่เทียนพรรษา	๙๙,๐๐๐	-	ยังไม่ได้ดำเนินการ
๒๒.	เครื่องปรับอากาศแบบตั้งพื้นหรือแบบแขวนศูนย์พัฒนาเด็กเล็กบ้านหนองครก	๑๓๖,๐๐๐	-	ยังไม่ได้ดำเนินการ
๒๓.	เครื่องเล่นสนามศูนย์พัฒนาเด็กเล็กบ้านนาวังหิน	๕๐๐,๐๐๐	-	ยังไม่ได้ดำเนินการ
๒๔.	เครื่องเล่นสนามศูนย์พัฒนาเด็กเล็กบ้านสระนา	๕๐๐,๐๐๐	-	ยังไม่ได้ดำเนินการ
๒๕.	เครื่องเล่นสนามศูนย์พัฒนาเด็กเล็กบ้านหนองครก	๕๐๐,๐๐๐	-	ยังไม่ได้ดำเนินการ
๒๖.	เครื่องเล่นสนามศูนย์พัฒนาเด็กเล็กบ้านหนองสองห้อง	๕๐๐,๐๐๐	-	ยังไม่ได้ดำเนินการ
๒๗.	เครื่องสนามศูนย์พัฒนาเด็กเล็กบ้านน้ำซับ	๓๕๐,๐๐๐	-	ยังไม่ได้ดำเนินการ

### ยุทธศาสตร์ที่ ๒ การพัฒนาด้านเศรษฐกิจและสังคม

ที่	ชื่อโครงการ / กิจกรรม	งบประมาณ		
		ตั้งไว้	เบิกจ่าย	สถานะ
๑.	โครงการพัฒนาศักยภาพกลุ่มอาชีพและกลุ่มองค์กรต่างๆ	๒๐๐,๐๐๐	-	ยังไม่ได้ดำเนินการ
๒.	อุดหนุนที่ทำการปกครองอำเภอพนสนิมคม ตามโครงการอบรมการพัฒนาชีวิตตามหลักปรัชญาเศรษฐกิจพอเพียง	๒๐,๐๐๐	๒๐,๐๐๐	ดำเนินการแล้ว
๓.	โครงการ อบต. พบประชาชน	๓๐,๐๐๐	-	ยังไม่ได้ดำเนินการ

### ยุทธศาสตร์ที่ ๓ การพัฒนาด้านสาธารณสุข

ที่	ชื่อโครงการ / กิจกรรม	งบประมาณ		
		ตั้งไว้	เบิกจ่าย	สถานะ
๑.	โครงการบริหารจัดการขยะเพื่อลดภาวะโลกร้อนในชุมชน	๓๐,๐๐๐	-	ยังไม่ได้ดำเนินการ
๒.	โครงการรณรงค์ป้องกันและควบคุมโรคไข้เลือดออก	๒๐๐,๐๐๐	-	ยังไม่ได้ดำเนินการ
๓.	โครงการรณรงค์ป้องกันและควบคุมโรคพิษสุนัขบ้าตามโครงการสัตว์ปลอดโรค คนปลอดภัย จากโรคพิษสุนัขบ้า	๑๕๐,๐๐๐	-	ยังไม่ได้ดำเนินการ
๔.	โครงการรณรงค์และป้องกันโรคเอดส์ในกลุ่มเสี่ยง	๑๐,๐๐๐	-	ยังไม่ได้ดำเนินการ
๕.	โครงการอบรมกำจัดขยะและน้ำเสีย	๒๐,๐๐๐	-	ยังไม่ได้ดำเนินการ
๖.	อุดหนุนคณะกรรมการหมู่บ้านตามแนวทางโครงการพระราชดำริด้านสาธารณสุข	๒๒๐,๐๐๐	-	ยังไม่ได้ดำเนินการ
๗.	อุดหนุนมูลนิธิศูนย์พิทักษ์สุขภาพ	๓๐,๐๐๐	๓๐,๐๐๐	ดำเนินการแล้ว
๘.	เครื่องพ่นฝอยละออง พร้อมหัวพ่นฝอยละเอียด(Mist blower with ULV Nozzle) สะพายหลังระบบพัดลม	๓๖๐,๐๐๐	-	ยังไม่ได้ดำเนินการ

## ยุทธศาสตร์ที่ ๔ การพัฒนาด้านโครงสร้างพื้นฐาน

ที่	ชื่อโครงการ / กิจกรรม	งบประมาณ		
		ตั้งไว้	เบิกจ่าย	สถานะ
๑.	ก่อสร้างลานกีฬาอเนกประสงค์	๕๐๐,๐๐๐	-	ยังไม่ได้ดำเนินการ
๒.	โครงการก่อสร้างถนนคสล. พร้อมวางท่อ สายบ้านนางล้อม เจริญสุวรรณ - บ้านกำนันวัลลภ คำสิงห์(ช่วงที่ ๑) หมู่ที่ ๔	๕๐๐,๐๐๐	-	ยังไม่ได้ดำเนินการ
๓.	โครงการวางท่อระบายน้ำ ๓ แยก ถึงบ้านนางน้อย หมู่ที่ ๑๐	๕๐๐,๐๐๐	๔๖๔,๐๐๐	ดำเนินการแล้ว
๔.	โครงการวางท่อระบายน้ำบริเวณบ้านป้าน้อย ถึงบ้านผู้ช่วยเกียรติ หมู่ที่ ๗	๕๐๐,๐๐๐	๔๗๙,๐๐๐	ดำเนินการแล้ว
๕.	ขยายเขตไฟฟ้าแรงต่ำ หมู่ที่ ๕	๕๐๐,๐๐๐	-	ยังไม่ได้ดำเนินการ
๖.	ขยายเขตไฟฟ้าแรงต่ำบริเวณแยกแปลงเกตุ หมู่ที่ ๑๐	๕๐๐,๐๐๐	๔๕๕,๙๓๔.๘๙	ดำเนินการแล้ว
๗.	โครงการ (OVER LAY) สายบ้านผู้ใหญ่ชาติ หมู่ที่ ๓ (ช่วงที่ ๒) (จ่ายขาดเงินสะสม)	๔๘๓,๐๐๐	๔๘๓,๐๐๐	ดำเนินการแล้ว
๘.	โครงการ OVER LAY สายบ้านนางอานวย-บ้านหมอบันเทิง (ช่วงที่ ๑) (จ่ายขาดเงินสะสม)	๔๙๔,๐๐๐	๔๙๔,๐๐๐	ดำเนินการแล้ว
๙.	โครงการ OVER LAY สายบ้านนายสุนทรถึงเขตตำบลนาเริก หมู่ที่ ๒ (ช่วงที่ ๒) (จ่ายขาดเงินสะสม)	๔๔๖,๐๐๐	๔๔๖,๐๐๐	ดำเนินการแล้ว
๑๐.	โครงการก่อสร้างถนน คสล.สายบ้านเจ้าวรรณ หมู่ที่ ๑๐ (จ่ายขาดเงินสะสม)	๒๘๘,๐๐๐	๒๘๘,๐๐๐	ดำเนินการแล้ว
๑๑.	โครงการก่อสร้างถนน คสล.สายบ้านนางเต็ม หอมดาว หมู่ที่ ๗ (จ่ายขาดเงินสะสม)	๓๗๗,๐๐๐	๓๗๗,๐๐๐	ดำเนินการแล้ว
๑๒.	โครงการก่อสร้างถนน คสล.สายบ้านนางนงนุช วงศ์อินทร์ หมู่ที่ ๕ (จ่ายขาดเงินสะสม)	๔๓๐,๐๐๐	๔๓๐,๐๐๐	ดำเนินการแล้ว
๑๓.	โครงการก่อสร้างถนน คสล.สายบ้านนางอุไร (เนินบ้านเก่า) หมู่ที่ ๑๐ (จ่ายขาดเงินสะสม)	๙๗,๐๐๐.	๙๗,๐๐๐	ดำเนินการแล้ว
๑๔.	โครงการก่อสร้างถนน คสล.สายบ้านนายสีอางค์ หมู่ที่ ๔ (ช่วงที่ ๑) (จ่ายขาดเงินสะสม)	๔๓๒,๐๐๐	๔๓๒,๐๐๐	ดำเนินการแล้ว
๑๕.	โครงการก่อสร้างถนน คสล.สายบ้านนายเสน่ห์ นิยม หมู่ที่ ๑๐ (ช่วงที่ ๑) (จ่ายขาดเงินสะสม)	๔๗๕,๐๐๐	๔๗๕,๐๐๐	ดำเนินการแล้ว
๑๖.	โครงการก่อสร้างถนน คสล.สายบ้านหมวดมานิตย์ (ช่วงที่ ๓) หมู่ที่ ๖ (จ่ายขาดเงินสะสม)	๓๗๑,๐๐๐	๓๗๑,๐๐๐	ดำเนินการแล้ว
๑๗.	โครงการก่อสร้างถนน คสล.สายบ้านอดีตผู้ช่วยเป็ก หมู่ที่ ๑๑ (จ่ายขาดเงินสะสม)	๒๒๔,๐๐๐	๒๒๔,๐๐๐	ดำเนินการแล้ว
๑๘.	โครงการขุดลอกกวักชีซคลองสารคุ ถึง หลัง อบต.นาวังหิน หมู่ที่ ๙ (จ่ายขาดเงินสะสม)	๔๖๕,๐๐๐	๔๖๕,๐๐๐	ดำเนินการแล้ว
๑๙.	โครงการปรับปรุงถนน คสล.จากโรงเรียนบ้านหนองครก-หน้าวัดอัมพวนาราม หมู่ที่ ๘ (ช่วงที่ ๑) (จ่ายขาดเงินสะสม)	๔๗๓,๐๐๐	๔๗๓,๐๐๐	ดำเนินการแล้ว
๒๐.	โครงการยกระดับถนนลูกรัง พร้อมวางท่อ คสล.สายบ้านนายสวรรค์ บุญทา หมู่ที่ ๔ (จ่ายขาดเงินสะสม)	๔๓๒,๐๐๐	๔๓๒,๐๐๐	ดำเนินการแล้ว

๒๑.	โครงการยกระดับถนนสายซอยหลังวัดใหม่नावังหิน หมู่ที่ ๗ (จ่ายขาดเงินสะสม)	๙๙,๕๐๐	๙๙,๕๐๐	ดำเนินการแล้ว
๒๒.	ติดตั้งถังแชมเปญบริเวณบ้านนางมาลี นกหงส์ หมู่ ๑๑ (จ่ายขาดเงินสะสม)	๔๙๘,๐๐๐	๔๙๘,๐๐๐	ดำเนินการแล้ว
๒๓.	โครงการก่อสร้างถนน แอสฟัลท์ติกคอนกรีต (Over-Lay) สายต้นจามจรี - ประปา หมู่ที่ ๑ (ช่วงที่ ๑) (จ่ายขาดเงินสะสม)	๓๖๑,๐๐๐	๓๖๑,๐๐๐	ดำเนินการแล้ว
๒๔.	โครงการก่อสร้างระบบสูบน้ำและส่งน้ำ จากสระกอบโชค-สระประปา หมู่ที่ ๙ (จ่ายขาดเงินสะสม)	๔๕๐,๐๐๐	๔๕๐,๐๐๐	ดำเนินการแล้ว
๒๕.	โครงการขุดลอกสระประปา ในที่สาธารณะ (บริเวณใกล้บ้านนายกฤษณะ) หมู่ที่ ๙ จำนวน ๒ จุด (จ่ายขาดเงินสะสม)	๓๙๙,๐๐๐	๓๙๙,๐๐๐	ดำเนินการแล้ว
๒๖.	โครงการเจาะบ่อบาดาลกองทุนหมู่บ้าน เพื่อการประปา หมู่ที่ ๕ (จ่ายขาดเงินสะสม)	๓๑๘,๐๐๐	๓๑๘,๐๐๐	ดำเนินการแล้ว
๒๗.	โครงการติดตั้งถังแชมเปญ พร้อมฐาน บริเวณองค์การบริหารส่วนตำบลนาวังหิน หมู่ที่ ๙ (จ่ายขาดเงินสะสม)	๔๙๘,๐๐๐	๔๙๘,๐๐๐	ดำเนินการแล้ว
๒๘.	โครงการติดตั้งถังแชมเปญ ระบบประปาหมู่บ้าน บริเวณ หมู่ที่ ๑๐ (จ่ายขาดเงินสะสม)	๔๙๘,๐๐๐	๔๙๘,๐๐๐	ดำเนินการแล้ว
๒๙.	โครงการปรับปรุงผิวจราจร แอสฟัลท์ติกคอนกรีต (Over-Lay) สายบ้านนายสุนทร-บริเวณเขตนารี หมู่ที่ ๒ (ช่วงที่ ๑) (จ่ายขาดเงินสะสม)	๓๒๓,๐๐๐	๓๒๓,๐๐๐	ดำเนินการแล้ว
๓๐.	โครงการปรับปรุงผิวจราจร แอสฟัลท์ติกคอนกรีต (Over-Lay) สายบ้านพันไทร-บริเวณเขตหมู่ที่ ๖ (ช่วงที่ ๑) (จ่ายขาดเงินสะสม)	๔๘๓,๐๐๐	๔๘๓,๐๐๐	ดำเนินการแล้ว
๓๑.	โครงการปรับปรุงผิวจราจร แอสฟัลท์ติกคอนกรีต (Over-Lay) สายบ้านผู้ใหญ่ชาติ หมู่ที่ ๓ (ช่วงที่ ๑) (จ่ายขาดเงินสะสม)	๔๘๒,๐๐๐	๔๘๒,๐๐๐	ดำเนินการแล้ว
๓๒.	โครงการปรับปรุงผิวจราจรแอสฟัลท์ติกคอนกรีต (Over-Lay) สาย ๓๓๑ ถึงบ้านนายประเทือง หมู่ที่ ๑๑ (จ่ายขาดเงินสะสม)	๔๐๗,๐๐๐	๔๐๗,๐๐๐	ดำเนินการแล้ว
๓๓.	โครงการปรับปรุงผิวจราจรแอสฟัลท์ติกคอนกรีต (Over-Lay) สายหลังบ้านนายไต้ นิลวดี บ้านลุงแหลม หมู่ที่ ๑๑ (จ่ายขาดเงินสะสม)	๔๖๔,๐๐๐	๔๖๔,๐๐๐	ดำเนินการแล้ว
๓๔.	โครงการปรับปรุงผิวจราจรแอสฟัลท์ติกคอนกรีต (Over-Lay) สายหลังวัดใหม่नावังหิน หมู่ที่ ๗ (ช่วงที่ ๑) (จ่ายขาดเงินสะสม)	๓๔๓,๐๐๐	๓๔๓,๐๐๐	ดำเนินการแล้ว
๓๕.	โครงการลอกวัชพืช สายประปา หมู่ที่ ๑๐-คลองห้วยสัก (จ่ายขาดเงินสะสม)	๔๘๙,๐๐๐	๔๘๙,๐๐๐	ดำเนินการแล้ว
๓๖.	โครงการลอกวัชพืชบริเวณบ้านนายสมพล อัญชลี-คลองหลวง หมู่ที่ ๑ (จ่ายขาดเงินสะสม)	๔๔๙,๐๐๐	๔๔๙,๐๐๐	ดำเนินการแล้ว
๓๗.	โครงการลอกวัชพืชประตุน้ำคลองห้วยสัก-ฝายน้ำซับ หมู่ที่ ๑๐ (จ่ายขาดเงินสะสม)	๔๙๙,๐๐๐	๔๙๙,๐๐๐	ดำเนินการแล้ว
๓๘.	โครงการลอกวัชพืชร่องน้ำสายบ้านหมวดมานิตย์ หมู่ที่ ๖ (จ่ายขาดเงินสะสม)	๒๐๔,๐๐๐	๒๐๔,๐๐๐	ดำเนินการแล้ว
๓๙.	โครงการลอกวัชพืชหน้าฝายคลองม่วง หมู่ที่ ๓ (จ่ายขาดเงินสะสม)	๓๓๙,๐๐๐	๓๓๙,๐๐๐	ดำเนินการแล้ว
๔๐.	โครงการวางท่อเมนระบบประปา หน้าวัดใหม่नावังหิน-บ้านสวนกล้วย หมู่ที่ ๗ (จ่ายขาดเงินสะสม)	๓๐๑,๕๐๐	๓๐๑,๕๐๐	ดำเนินการแล้ว

๔๑.	โครงการวางท่อระบายน้ำด้านล่างจากบริเวณบ้านติดเหม่ง-บ้านนางเจริญ อุ่นเรือน หมู่ที่ ๑ (จ่ายขาดเงินสะสม)	๔๔๘,๐๐๐	๔๔๘,๐๐๐	ดำเนินการแล้ว
๔๒.	โครงการวางท่อระบายน้ำหน้าบ้านนางสมใจ ศิริเดียวศรี หมู่ที่ ๗ (จ่ายขาดเงินสะสม)	๓๙๙,๐๐๐	๓๙๙,๐๐๐	ดำเนินการแล้ว
๔๓.	โครงการ (OVER LAY) สายบ้านผู้ใหญ่ชาติ หมู่ที่ ๓ (ช่วงที่ ๒) (จ่ายขาดเงินสะสม)	๔๘๓,๐๐๐	๔๘๓,๐๐๐	ดำเนินการแล้ว
๔๔.	โครงการ OVER LAY สายบ้านนางอำนวยการ-บ้านหมอบันเทิง (ช่วงที่ ๑) (จ่ายขาดเงินสะสม)	๔๙๔,๐๐๐	๔๙๔,๐๐๐	ดำเนินการแล้ว
๔๕.	โครงการ OVER LAY สายบ้านนายสุนทรถึงเขตตำบลนาเร็ก หมู่ที่ ๒ (ช่วงที่ ๒) (จ่ายขาดเงินสะสม)	๔๔๖,๐๐๐	๔๔๖,๐๐๐	ดำเนินการแล้ว
๔๖.	โครงการก่อสร้างถนน คสล.สายบ้านเจ้าวรรณ หมู่ที่ ๑๐ (จ่ายขาดเงินสะสม)	๒๘๘,๐๐๐	๒๘๘,๐๐๐	ดำเนินการแล้ว
๔๗.	โครงการก่อสร้างถนน คสล.สายบ้านนางเต็ม หอมดาว หมู่ที่ ๗ (จ่ายขาดเงินสะสม)	๓๗๗,๐๐๐	๓๗๗,๐๐๐	ดำเนินการแล้ว
๔๘.	โครงการก่อสร้างถนน คสล.สายบ้านนางนงนุช วงศ์อินทร์ หมู่ที่ ๕ (จ่ายขาดเงินสะสม)	๔๓๐,๐๐๐	๔๓๐,๐๐๐	ดำเนินการแล้ว
๔๙.	โครงการก่อสร้างถนน คสล.สายบ้านนางอุไร (เนินบ้านเก่า) หมู่ที่ ๑๐ (จ่ายขาดเงินสะสม)	๙๗,๐๐๐	๙๗,๐๐๐	ดำเนินการแล้ว
๕๐.	โครงการก่อสร้างถนน คสล.สายบ้านนายสำอานงค์ หมู่ที่ ๔ (ช่วงที่ ๑) (จ่ายขาดเงินสะสม)	๔๓๒,๐๐๐	๔๓๒,๐๐๐	ดำเนินการแล้ว
๕๑.	โครงการก่อสร้างถนน คสล.สายบ้านนายเสนห์ นิยม หมู่ที่ ๑๐ (ช่วงที่ ๑) (จ่ายขาดเงินสะสม)	๔๗๕,๐๐๐	๔๗๕,๐๐๐	ดำเนินการแล้ว
๕๒.	โครงการก่อสร้างถนน คสล.สายบ้านหมวดมานิตย์ (ช่วงที่ ๓) หมู่ที่ ๖ (จ่ายขาดเงินสะสม)	๓๗๑,๐๐๐	๓๗๑,๐๐๐	ดำเนินการแล้ว
๕๓.	โครงการก่อสร้างถนน คสล.สายบ้านอดีตผู้ช่วยเป็ก หมู่ที่ ๑๑ (จ่ายขาดเงินสะสม)	๒๒๔,๐๐๐	๒๒๔,๐๐๐	ดำเนินการแล้ว
๕๔.	โครงการขุดลอกวัชพืชคลองสารคุ ถึง หลัง อบต.นาวังหิน หมู่ที่ ๙ (จ่ายขาดเงินสะสม)	๔๖๕,๐๐๐	๔๖๕,๐๐๐	ดำเนินการแล้ว
๕๕.	โครงการปรับปรุงถนน คสล.จากโรงเรียนบ้านหนองครก-หน้าวัดอัมพวนาราม หมู่ที่ ๘ (ช่วงที่ ๑) (จ่ายขาดเงินสะสม)	๔๗๓,๐๐๐	๔๗๓,๐๐๐	ดำเนินการแล้ว
๕๖.	โครงการยกระดับถนนลูกรัง พร้อมวางท่อ คสล.สายบ้านนายสวรรค์ บุญทา หมู่ที่ ๔ (จ่ายขาดเงินสะสม)	๔๓๒,๐๐๐	๔๓๒,๐๐๐	ดำเนินการแล้ว
๕๗.	โครงการยกระดับถนนสายซอยหลังวัดใหม่หน้าวังหิน หมู่ที่ ๗ (จ่ายขาดเงินสะสม)	๙๙,๕๐๐	๙๙,๕๐๐	ดำเนินการแล้ว
๕๘.	ติดตั้งถังแชมเปญบริเวณบ้านนางมาลี นกหงส์ หมู่ ๑๑ (จ่ายขาดเงินสะสม)	๔๙๘,๐๐๐	๔๙๘,๐๐๐	ดำเนินการแล้ว
๕๙.	โครงการก่อสร้างถนน แอสฟัลท์ติกคอนกรีต (Over-Lay) สายตันจามจรี -ประปา หมู่ที่ ๑ (ช่วงที่ ๑) (จ่ายขาดเงินสะสม)	๓๖๑,๐๐๐	๓๖๑,๐๐๐	ดำเนินการแล้ว

๖๐.	โครงการก่อสร้างระบบสูบน้ำและส่งน้ำ จากสระกอบโชค-สระประปา หมู่ที่ 9 (จ่ายขาดเงินสะสม)	๔๕๐,๐๐๐.๐๐	๔๕๐,๐๐๐	ดำเนินการแล้ว
๖๑.	โครงการขุดลอกสระประปา ในที่สาธารณะ (บริเวณใกล้บ้านนายภุชณะ) หมู่ที่ 9 จำนวน 2 จุด (จ่ายขาดเงินสะสม)	๓๙๙,๐๐๐.๐๐	๓๙๙,๐๐๐	ดำเนินการแล้ว
๖๒.	โครงการเจาะบ่อบาดาลกองทุนหมู่บ้าน เพื่อการประปา หมู่ที่ 5 (จ่ายขาดเงินสะสม)	๓๑๘,๐๐๐.๐๐	๓๑๘,๐๐๐	ดำเนินการแล้ว
๖๓.	เครื่องเลื่อยโซ่ยนต์ เครื่องยนต์ 2 จังหวะ 5 แรงม้า ขนาดรางบังคับโซ่ ไม่น้อยกว่า 11.5 นิ้ว จำนวน 4 เครื่อง	๔๐,๐๐๐	๔๐,๐๐๐	ดำเนินการแล้ว
๖๔.	เครื่องสูบน้ำแบบหอยโข่ง	๕๔,๐๐๐	-	ยังไม่ได้ดำเนินการ
๖๕.	ซบเมิร์สสูบน้ำ	๑๖๔,๐๐๐	-	ยังไม่ได้ดำเนินการ

ยุทธศาสตร์ที่ ๕ การพัฒนาด้านการป้องกันปราบปรามการทุจริตและการแก้ไขปัญหาความยากจน

ที่	ชื่อโครงการ / กิจกรรม	งบประมาณ		
		ตั้งไว้	เบิกจ่าย	สถานะ
๑.	โครงการป้องกันและแก้ไขปัญหาเสาเสพติด	๔๐,๐๐๐	-	ยังไม่ได้ดำเนินการ
๒.	โครงการป้องกันและลดอุบัติเหตุทางถนน	๕๐,๐๐๐	๒๔,๑๑๐	ดำเนินการแล้ว
๓.	โครงการฝึกอบรม/ทบทวนชุดปฏิบัติการจิตอาสาภัยพิบัติประจำ องค์การบริหารส่วนตำบลนาวังหิน	๕๐,๐๐๐	-	ยังไม่ได้ดำเนินการ
๔.	ฝึกอบรมทบทวนอาสาสมัครป้องกันภัยฝ่ายพลเรือน (อปพร.)	๑๐๐,๐๐๐	-	ยังไม่ได้ดำเนินการ
๕.	อุดหนุนที่ทำการปกครองอำเภอพนัสนิคม ตามโครงการป้องกันอุบัติเหตุอุบัติเหตุภัยบนท้องถนน	๑๐,๐๐๐	๑๐,๐๐๐	ดำเนินการแล้ว
๖.	อุดหนุนศูนย์อำนวยการป้องกันและปราบปรามยาเสพติดจังหวัดชลบุรี	๒๐,๐๐๐	๒๐,๐๐๐	ดำเนินการแล้ว
๗.	ติดตั้งกล้องวงจรปิดภายในตำบลนาวังหิน	๕๐๐,๐๐๐	-	ยังไม่ได้ดำเนินการ
๘.	เครื่องย่อยกิ่งไม้เอนกประสงค์ พร้อมเครื่องยนต์ ขนาด ๕.๕ แรงม้า จำนวน ๑ เครื่อง	๔๐,๕๐๐	-	ยังไม่ได้ดำเนินการ

ยุทธศาสตร์ที่ ๖ การพัฒนาด้านการบริหารกิจการที่ดี

ที่	ชื่อโครงการ / กิจกรรม	งบประมาณ		
		ตั้งไว้	เบิกจ่าย	สถานะ
๑.	สมทบกองทุนประกันสังคม	๓๐๐,๐๐๐	๒๒๘,๓๑๖	ดำเนินการแล้ว
๒.	สมทบกองทุนเงินทดแทน	๑๖,๐๐๐	๕,๗๖๓.๙๕	ดำเนินการแล้ว
๓.	สนับสนุนเบี้ยยังชีพผู้สูงอายุ	๑๐,๐๐๐,๐๐๐	๖,๔๕๕,๖๐๐	ดำเนินการแล้ว
๔.	สนับสนุนเบี้ยยังชีพผู้พิการ	๓,๒๐๐,๐๐๐	๑,๙๒๗,๖๐๐	ดำเนินการแล้ว
๕.	สนับสนุนเบี้ยยังชีพผู้ป่วยเอดส์	๗๒,๐๐๐.๐๐	๓๒,๐๐๐.๐๐	ดำเนินการแล้ว
๖.	เงินสำรองจ่าย	๖๕๐,๐๐๐	๓๔๙,๑๓๐	ดำเนินการแล้ว
๗.	เงินช่วยค่าครองชีพผู้รับบำนาญ (ช.ค.บ.)	๑๐๐,๐๐๐	-	ยังไม่ได้ดำเนินการ
๘.	เงินสมทบกองทุนบำเหน็จบำนาญข้าราชการส่วนท้องถิ่น (ก.บ.ท.)	๘๓๙,๙๙๐	๗๕๑,๗๑๐.๖๐	ดำเนินการแล้ว

๙.	สมทบกองทุนหลักประกันสุขภาพในระดับท้องถิ่นหรือพื้นที่	๒๐๐,๐๐๐	๒๐๐,๐๐๐	ดำเนินการแล้ว
๑๐.	โครงการจัดงานเฉลิมพระเกียรติ	๕๐,๐๐๐	๑๐,๗๙๓.๒๕	ดำเนินการแล้ว
๑๑.	โครงการปกป้องสถาบันสำคัญของชาติ	๑๕,๐๐๐	-	ยังไม่ได้ดำเนินการ
๑๒.	โครงการประชามคมเพื่อเสริมสร้างความรู้และทบทวนแผนพัฒนาท้องถิ่น	๓๕๐,๐๐๐	๑๒๒,๕๕๐	ดำเนินการแล้ว
๑๓.	โครงการพัฒนารายได้และการจัดทำระบบแผนที่ภาษี	๑๒๐,๐๐๐	-	ยังไม่ได้ดำเนินการ
๑๔.	อุดหนุนที่ทำการปกครองอำเภอพนัสนิคม ตามโครงการจัดงานรัฐพิธีและงานเฉลิมพระเกียรติ	๑๔,๐๐๐	๑๔,๐๐๐	ยังไม่ได้ดำเนินการ
๑๕.	อุดหนุนที่ทำการปกครองอำเภอพนัสนิคม ตามโครงการส่งเสริมวิถีชีวิตแบบประชาธิปไตย	๒๐,๐๐๐	-	ยังไม่ได้ดำเนินการ
๑๖.	อุดหนุนที่ทำการปกครองอำเภอพนัสนิคม ตามโครงการสร้างความปรองดองสมานฉันท์เพื่อปกป้องสถาบันพระมหากษัตริย์	๑๐,๐๐๐	-	ยังไม่ได้ดำเนินการ

## ส่วนที่ ๒

ข้อมูลจากระบบสารสนเทศการบริหารจัดการ  
เพื่อการวางแผนและประเมินผลการใช้จ่ายงบประมาณ  
ขององค์กรปกครองส่วนท้องถิ่น  
(E-plan : Electronic Plan)

สรุปผลการติดตามและประเมินผลแผนพัฒนาท้องถิ่น (พ.ศ. ๒๕๖๖ - ๒๕๗๐) และเพิ่มเติม เบ็ดเตล็ดเปลี่ยนแปลง แก้ไข ประจำปีงบประมาณ พ.ศ. ๒๕๖๗

(๑) โครงการในแผนพัฒนาท้องถิ่นที่สามารถนำมาตั้งในข้อบัญญัติงบประมาณรายจ่าย ประจำปีงบประมาณ พ.ศ. ๒๕๖๗

ขององค์การบริหารส่วนตำบลนาวังหิน อำเภอพนมดงรัก จังหวัดสุรินทร์

ลำดับที่	งาน	หมวดรายจ่าย	ประเภทรายจ่าย	โครงการ	งบประมาณอนุมัติ (บาท)	โอนเพิ่ม (บาท)	โอนลด (บาท)	ผูกพัน (บาท)	เบิกจ่าย (บาท)	งบประมาณคงเหลือ (บาท)
๑	งบกลาง	งบกลาง	เงินสมทบกองทุนประกันสังคม	เงินสมทบกองทุนประกันสังคม	๓๐๐,๐๐๐.๐๐	๐.๐๐	๐.๐๐	๐.๐๐	๒๒๘,๓๓๖.๐๐	๗๑,๖๖๔.๐๐
๒	งบกลาง	งบกลาง	เงินสมทบกองทุนเงินทดแทน	เงินสมทบกองทุนเงินทดแทน	๑๖,๐๐๐.๐๐	๐.๐๐	๐.๐๐	๐.๐๐	๕,๗๖๓.๘๕	๑๐,๒๓๖.๑๕
๓	งบกลาง	งบกลาง	เบี้ยยังชีพผู้สูงอายุ	เบี้ยยังชีพผู้สูงอายุ	๑๐,๐๐๐,๐๐๐.๐๐	๐.๐๐	๐.๐๐	๗๔๐,๔๐๐.๐๐	๖,๔๕๔,๖๐๐.๐๐	๒,๘๐๕,๐๐๐.๐๐
๔	งบกลาง	งบกลาง	เบี้ยยังชีพความพิการ	เบี้ยยังชีพความพิการ	๓,๒๐๐,๐๐๐.๐๐	๐.๐๐	๐.๐๐	๑๙๗,๐๐๐.๐๐	๑,๙๖๓,๐๐๐.๐๐	๑,๒๓๗,๐๐๐.๐๐
๕	งบกลาง	งบกลาง	เบี้ยยังชีพผู้ป่วยเอดส์	เบี้ยยังชีพผู้ป่วยเอดส์	๗๒,๐๐๐.๐๐	๐.๐๐	๐.๐๐	๕,๐๐๐.๐๐	๓๕,๐๐๐.๐๐	๓๗,๐๐๐.๐๐
๖	งบกลาง	งบกลาง	เงินสำรองจ่าย	เงินสำรองจ่าย	๖๕๐,๐๐๐.๐๐	๐.๐๐	๐.๐๐	๑๐๘,๐๐๐.๐๐	๓๕๘,๐๐๐.๐๐	๒๙๒,๐๐๐.๐๐
๗	งบกลาง	งบกลาง	รายจ่ายตามข้อผูกพัน	เงินช่วยค่าครองชีพผู้รับบำนาญ (ช.ค.บ.)	๑๐๐,๐๐๐.๐๐	๐.๐๐	๐.๐๐	๐.๐๐	๐.๐๐	๑๐๐,๐๐๐.๐๐
๘	งบกลาง	งบกลาง	รายจ่ายตามข้อผูกพัน	เงินสมทบกองทุนบำเหน็จบำนาญข้าราชการส่วนท้องถิ่น (ก.บ.ท.)	๘๓๘,๘๕๐.๐๐	๐.๐๐	๐.๐๐	๐.๐๐	๗๕๑,๗๑๐.๖๐	๘๗,๑๓๙.๔๐

ลำดับที่	งาน	หมวดรายการจ่าย	ประเภทรายการจ่าย	โครงการ	งบประมาณอนุมัติ (บาท)	โอนเพิ่ม (บาท)	โอนลด (บาท)	ผูกพัน (บาท)	เบิกจ่าย (บาท)	งบประมาณคงเหลือ (บาท)
๙	งบกลาง	งบกลาง	รายจ่ายตามข้อผูกพัน	สมทบกองทุนหลักประกันสุขภาพในระดับท้องถิ่นหรือพื้นที่	๒๐๐,๐๐๐.๐๐	๐.๐๐	๐.๐๐	๐.๐๐	๒๐๐,๐๐๐.๐๐	๐.๐๐
๑๐	งานบริการ สาธารณสุขและงานสาธารณสุข	ค่าใช้สอย	รายจ่ายเกี่ยวเนื่องกับการปฏิบัติราชการที่ไม่เข้าลักษณะรายจ่ายงบ	โครงการรณรงค์ป้องกันและควบคุมโรคไข้เลือดออก	๒๐๐,๐๐๐.๐๐	๐.๐๐	๐.๐๐	๐.๐๐	๒๐๐,๐๐๐.๐๐	๐.๐๐
๑๑	งานบริการ สาธารณสุขและงานสาธารณสุข	ค่าใช้สอย	รายจ่ายเกี่ยวเนื่องกับการปฏิบัติราชการที่ไม่เข้าลักษณะรายจ่ายงบ	โครงการรณรงค์ป้องกันและควบคุมโรคพิษสุนัขบ้า ตามโครงการสัตว์ปลอดโรค คนปลอดภัย จากโรคพิษ	๑๕๐,๐๐๐.๐๐	๐.๐๐	๐.๐๐	๐.๐๐	๑๕๐,๐๐๐.๐๐	๐.๐๐
๑๒	งานบริการ สาธารณสุขและงานสาธารณสุข	ค่าใช้สอย	รายจ่ายเกี่ยวเนื่องกับการปฏิบัติราชการที่ไม่เข้าลักษณะรายจ่ายงบ	โครงการรณรงค์และป้องกันโรคเอดส์ในกลุ่มเสี่ยง	๑๐,๐๐๐.๐๐	๐.๐๐	๐.๐๐	๐.๐๐	๑๐,๐๐๐.๐๐	๐.๐๐
๑๓	งานบริการ สาธารณสุขและงานสาธารณสุข	ค่าใช้สอย	รายจ่ายเกี่ยวเนื่องกับการปฏิบัติราชการที่ไม่เข้าลักษณะรายจ่ายงบ	โครงการรณรงค์จัดขยะและน้ำเสีย	๒๐,๐๐๐.๐๐	๐.๐๐	๐.๐๐	๐.๐๐	๒๐,๐๐๐.๐๐	๐.๐๐
๑๔	งานส่งเสริมและสนับสนุนความเข้มแข็งชุมชน	ค่าใช้สอย	รายจ่ายเกี่ยวเนื่องกับการปฏิบัติราชการที่ไม่เข้าลักษณะรายจ่ายงบ	พัฒนาศักยภาพกลุ่มอาชีพ/กลุ่มองค์กรต่างๆ	๒๐๐,๐๐๐.๐๐	๐.๐๐	๐.๐๐	๐.๐๐	๒๐๐,๐๐๐.๐๐	๐.๐๐
๑๕	งานส่งเสริมและสนับสนุนความเข้มแข็งชุมชน	ค่าใช้สอย	รายจ่ายเกี่ยวเนื่องกับการปฏิบัติราชการที่ไม่เข้าลักษณะรายจ่ายงบ	โครงการ อบต. พบประชาชน	๓๐,๐๐๐.๐๐	๐.๐๐	๐.๐๐	๐.๐๐	๓๐,๐๐๐.๐๐	๐.๐๐
๑๖	งานกีฬาและนันทนาการ	ค่าใช้สอย	รายจ่ายเกี่ยวเนื่องกับการปฏิบัติราชการที่ไม่เข้าลักษณะรายจ่ายงบ	โครงการจัดการแข่งขันกีฬานานาชาติ สัมพันธ์ ตำนานเสพติด	๕๐๐,๐๐๐.๐๐	๑๐๐,๐๐๐.๐๐	๐.๐๐	๐.๐๐	๔๙๙,๐๐๐.๐๐	๖๓๐.๐๐
๑๗	งานศาสนา วัฒนธรรมท้องถิ่น	ค่าใช้สอย	รายจ่ายเกี่ยวเนื่องกับการปฏิบัติราชการที่ไม่เข้าลักษณะรายจ่ายงบ	โครงการจัดงานประเพณีลอยกระทง	๕๐๐,๐๐๐.๐๐	๒๐๐,๐๐๐.๐๐	๐.๐๐	๐.๐๐	๕๙๙,๐๐๐.๐๐	๑,๙๐๐.๐๐

ลำดับที่	งาน	หมวดรายจ่าย	ประเภทรายจ่าย	โครงการ	งบประมาณอนุมัติ (บาท)	โอนเพิ่ม (บาท)	โอนลด (บาท)	ผูกพัน (บาท)	เบิกจ่าย (บาท)	งบประมาณคงเหลือ (บาท)
๑๘	งานศาสนา วัฒนธรรมท้องถิ่น	ค่าใช้จ่าย	รายจ่ายเกี่ยวเนื่องกับการปฏิบัติราชการที่ไม่เข้าลักษณะรายจ่ายงบ	โครงการจัดงานวันสงกรานต์	๒๕๐,๐๐๐.๐๐	๒๐๐,๐๐๐.๐๐	๐.๐๐	๐.๐๐	๔๔๙,๔๐๕.๐๐	๕๕๕.๐๐
๑๙	งานศาสนา วัฒนธรรมท้องถิ่น	ค่าใช้จ่าย	รายจ่ายเกี่ยวเนื่องกับการปฏิบัติราชการที่ไม่เข้าลักษณะรายจ่ายงบ	โครงการส่งเสริมคุณธรรมจริยธรรมของพนักงานส่วนตำบลพนักงานจ้างข้าราชการครู	๒๐,๐๐๐.๐๐	๐.๐๐	๐.๐๐	๐.๐๐	๐.๐๐	๒๐,๐๐๐.๐๐
๒๐	งานบริหารทั่วไป	ค่าใช้จ่าย	รายจ่ายเกี่ยวเนื่องกับการปฏิบัติราชการที่ไม่เข้าลักษณะรายจ่ายงบ	โครงการจัดงานเฉลิมพระเกียรติ	๕๐,๐๐๐.๐๐	๐.๐๐	๐.๐๐	๐.๐๐	๑๐,๗๖๓.๒๕	๓๙,๒๓๖.๗๕
๒๑	งานบริหารทั่วไป	ค่าใช้จ่าย	รายจ่ายเกี่ยวเนื่องกับการปฏิบัติราชการที่ไม่เข้าลักษณะรายจ่ายงบ	ปกป้องสถาบันสำคัญของชาติ	๑๕,๐๐๐.๐๐	๐.๐๐	๐.๐๐	๐.๐๐	๐.๐๐	๑๕,๐๐๐.๐๐
๒๒	งานบริหารทั่วไป	ค่าใช้จ่าย	รายจ่ายเกี่ยวเนื่องกับการปฏิบัติราชการที่ไม่เข้าลักษณะรายจ่ายงบ	ประชาชนเพื่อเสริมสร้างความรู้และทัศนคติที่พัฒนาท้องถิ่น	๓๕๐,๐๐๐.๐๐	๐.๐๐	๐.๐๐	๐.๐๐	๑๒๒,๕๕๐.๐๐	๒๒๗,๔๕๐.๐๐
๒๓	งานบริหารงาน คลัง	ค่าใช้จ่าย	รายจ่ายเกี่ยวเนื่องกับการปฏิบัติราชการที่ไม่เข้าลักษณะรายจ่ายงบ	โครงการพัฒนารายได้และการจัดทำระบบแผนที่ภาษี	๑๒๐,๐๐๐.๐๐	๐.๐๐	๐.๐๐	๐.๐๐	๐.๐๐	๑๒๐,๐๐๐.๐๐
๒๔	งานป้องกันและ บรรเทาสาธารณ ภัย	ค่าใช้จ่าย	รายจ่ายเกี่ยวเนื่องกับการปฏิบัติราชการที่ไม่เข้าลักษณะรายจ่ายงบ	โครงการป้องกันและแก้ไขปัญหายาเสพติด	๔๐,๐๐๐.๐๐	๐.๐๐	๐.๐๐	๐.๐๐	๐.๐๐	๔๐,๐๐๐.๐๐
๒๕	งานป้องกันและ บรรเทาสาธารณ ภัย	ค่าใช้จ่าย	รายจ่ายเกี่ยวเนื่องกับการปฏิบัติราชการที่ไม่เข้าลักษณะรายจ่ายงบ	โครงการป้องกันและลดอุบัติเหตุทางถนน	๕๐,๐๐๐.๐๐	๐.๐๐	๐.๐๐	๐.๐๐	๒๔,๑๑๐.๐๐	๒๕,๘๙๐.๐๐
๒๖	งานป้องกันและ บรรเทาสาธารณ ภัย	ค่าใช้จ่าย	รายจ่ายเกี่ยวเนื่องกับการปฏิบัติราชการที่ไม่เข้าลักษณะรายจ่ายงบ	โครงการฝึกอบรมชุดปฏิบัติการอาสาภัยพิบัติประจำองค์การบริหารส่วนตำบลวังก์พัน	๕๐,๐๐๐.๐๐	๐.๐๐	๐.๐๐	๐.๐๐	๐.๐๐	๕๐,๐๐๐.๐๐

ลำดับที่	งาน	หมวดรายจ่าย	ประเภทรายจ่าย	โครงการ	งบประมาณอนุมัติ (บาท)	โอนเพิ่ม (บาท)	โอนลด (บาท)	ผูกพัน (บาท)	เบิกจ่าย (บาท)	งบประมาณ คงเหลือ (บาท)
๒๗	งานป้องกันและบรรเทาสาธารณภัย	ค่าใช้สอย	รายจ่ายเกี่ยวเนื่องกับการปฏิบัติราชการที่ไม่เข้าลักษณะรายจ่ายงบ	ฝึกอบรมทบทวนอาสาสมัครป้องกันภัยฝ่ายพลเรือน (อปพร.)	๑๐๐,๐๐๐.๐๐	๐.๐๐	๐.๐๐	๐.๐๐	๐.๐๐	๑๐๐,๐๐๐.๐๐
๒๘	งานระดับก่อนวัยเรียนและประถมศึกษา	ค่าใช้สอย	รายจ่ายเกี่ยวเนื่องกับการปฏิบัติราชการที่ไม่เข้าลักษณะรายจ่ายงบ	โครงการจัดกิจกรรมงานวันเด็กแห่งชาติ	๒๐๐,๐๐๐.๐๐	๐.๐๐	๐.๐๐	๐.๐๐	๒๐๐,๐๐๐.๐๐	๐.๐๐
๒๙	งานระดับก่อนวัยเรียนและประถมศึกษา	ค่าใช้สอย	รายจ่ายเกี่ยวเนื่องกับการปฏิบัติราชการที่ไม่เข้าลักษณะรายจ่ายงบ	โครงการห้องสมุดรักการอ่าน	๑๐,๐๐๐.๐๐	๐.๐๐	๐.๐๐	๐.๐๐	๐.๐๐	๑๐,๐๐๐.๐๐
๓๐	งานระดับก่อนวัยเรียนและประถมศึกษา	ค่าใช้สอย	รายจ่ายเกี่ยวเนื่องกับการปฏิบัติราชการที่ไม่เข้าลักษณะรายจ่ายงบ	โครงการปฐมวัยผู้ปกครอง	๑๐,๐๐๐.๐๐	๐.๐๐	๐.๐๐	๐.๐๐	๐.๐๐	๑๐,๐๐๐.๐๐
๓๑	งานระดับก่อนวัยเรียนและประถมศึกษา	ค่าใช้สอย	รายจ่ายเกี่ยวเนื่องกับการปฏิบัติราชการที่ไม่เข้าลักษณะรายจ่ายงบ	โครงการพัฒนาศักยภาพบุคลากรครู ศพด.อบต.นาวังหิน	๑๐,๐๐๐.๐๐	๐.๐๐	๐.๐๐	๐.๐๐	๐.๐๐	๑๐,๐๐๐.๐๐
๓๒	งานระดับก่อนวัยเรียนและประถมศึกษา	ค่าใช้สอย	รายจ่ายเกี่ยวเนื่องกับการปฏิบัติราชการที่ไม่เข้าลักษณะรายจ่ายงบ	โครงการสนับสนุนค่าใช้จ่ายในการบริหารสถานศึกษา	๓๕๖,๐๐๐.๐๐	๐.๐๐	๐.๐๐	๐.๐๐	๐.๐๐	๓๕๖,๐๐๐.๐๐
๓๓	งานระดับก่อนวัยเรียนและประถมศึกษา	ค่าใช้สอย	รายจ่ายเกี่ยวเนื่องกับการปฏิบัติราชการที่ไม่เข้าลักษณะรายจ่ายงบ	โครงการสนับสนุนอาหารกลางวัน สำหรับศูนย์พัฒนาเด็กเล็กขององค์การบริหารส่วนตำบลนาวังหิน	๙๗๕,๐๐๐.๐๐	๐.๐๐	๐.๐๐	๐.๐๐	๖๔๗,๒๕๐.๐๐	๓๓๑,๗๕๐.๐๐
๓๔	งานระดับก่อนวัยเรียนและประถมศึกษา	ค่าใช้สอย	รายจ่ายเกี่ยวเนื่องกับการปฏิบัติราชการที่ไม่เข้าลักษณะรายจ่ายงบ	โครงการหนุนน้อยพิเศษยอดเยี่ยม	๑๐,๐๐๐.๐๐	๐.๐๐	๐.๐๐	๐.๐๐	๐.๐๐	๑๐,๐๐๐.๐๐
๓๕	งานระดับก่อนวัยเรียนและประถมศึกษา	ค่าใช้สอย	รายจ่ายเกี่ยวเนื่องกับการปฏิบัติราชการที่ไม่เข้าลักษณะรายจ่ายงบ	โครงการหนุนน้อยห่างไกลโรค	๑๐,๐๐๐.๐๐	๐.๐๐	๐.๐๐	๐.๐๐	๐.๐๐	๑๐,๐๐๐.๐๐

ลำดับที่	งาน	หมวดรายการจ่าย	ประเภทรายการจ่าย	โครงการ	งบประมาณอนุมัติ (บาท)	โอนเพิ่ม (บาท)	โอนลด (บาท)	ผูกพัน (บาท)	เบิกจ่าย (บาท)	งบประมาณคงเหลือ (บาท)
๓๖	งานบริการสาธารณสุขและงานสาธารณสุข	ค่าใช้จ่าย	รายจ่ายเกี่ยวเนื่องกับการปฏิบัติราชการที่ไม่เข้าลักษณะรายจ่ายงบประมาณ	โครงการบริหารจัดการขยะเพื่อลดภาวะโลกร้อนในชุมชน	๓๐,๐๐๐.๐๐	๐.๐๐	๐.๐๐	๐.๐๐	๐.๐๐	๓๐,๐๐๐.๐๐
๓๗	งานกิจการประปา	ค่าครุภัณฑ์	ครุภัณฑ์การเกษตร	เครื่องสูบน้ำแบบหยดใช้	๕๔,๐๐๐.๐๐	๐.๐๐	๐.๐๐	๐.๐๐	๐.๐๐	๕๔,๐๐๐.๐๐
๓๘	งานกิจการประปา	ค่าครุภัณฑ์	ครุภัณฑ์การเกษตร	ซัปเมิร์สสูบน้ำ	๑๖๔,๐๐๐.๐๐	๐.๐๐	๐.๐๐	๐.๐๐	๐.๐๐	๑๖๔,๐๐๐.๐๐
๓๙	งานบริการสาธารณสุขและงานสาธารณสุข	ค่าครุภัณฑ์	ครุภัณฑ์วิทยาศาสตร์หรือการแพทย์	เครื่องพ่นฝอยละออง พร้อมพัดพ่นฝอยละเอียด(Mist blower with ULV Nozzle) สะพาสัตว์ระบบพัด	๓๖๐,๐๐๐.๐๐	๐.๐๐	๐.๐๐	๐.๐๐	๐.๐๐	๓๖๐,๐๐๐.๐๐
๔๐	งานป้องกันและบรรเทาสาธารณภัย	ค่าครุภัณฑ์	ครุภัณฑ์โฆงและเผยแพร่	ติดตั้งกล้องวงจรปิดภายในตำบลนาวังหิน	๕๐๐,๐๐๐.๐๐	๐.๐๐	๐.๐๐	๐.๐๐	๐.๐๐	๕๐๐,๐๐๐.๐๐
๔๑	งานระดับก่อนวัยเรียนและประถมศึกษา	ค่าครุภัณฑ์	ครุภัณฑ์สำนักงาน	เครื่องปรับอากาศแบบตั้งพื้นหรือแบบแขวนศูนย์พัฒนาเด็กเล็กบ้านหนองครก	๑๓๖,๐๐๐.๐๐	๐.๐๐	๐.๐๐	๐.๐๐	๑๓๕,๐๐๐.๐๐	๑,๐๐๐.๐๐
๔๒	งานระดับก่อนวัยเรียนและประถมศึกษา	ค่าครุภัณฑ์	ครุภัณฑ์สนาม	เครื่องเล่นสนามศูนย์พัฒนาเด็กเล็กบ้านนาวังหิน	๕๐๐,๐๐๐.๐๐	๐.๐๐	๐.๐๐	๐.๐๐	๐.๐๐	๕๐๐,๐๐๐.๐๐
๔๓	งานระดับก่อนวัยเรียนและประถมศึกษา	ค่าครุภัณฑ์	ครุภัณฑ์สนาม	เครื่องเล่นสนามศูนย์พัฒนาเด็กเล็กบ้านสระนา	๕๐๐,๐๐๐.๐๐	๐.๐๐	๐.๐๐	๐.๐๐	๐.๐๐	๕๐๐,๐๐๐.๐๐
๔๔	งานระดับก่อนวัยเรียนและประถมศึกษา	ค่าครุภัณฑ์	ครุภัณฑ์สนาม	เครื่องเล่นสนามศูนย์พัฒนาเด็กเล็กบ้านหนองครก	๕๐๐,๐๐๐.๐๐	๐.๐๐	๐.๐๐	๔๕๗,๕๕๐.๐๐	๐.๐๐	๒,๕๕๐.๐๐

ลำดับที่	งาน	หมวดรายจ่าย	ประเภทรายจ่าย	โครงการ	งบประมาณอนุมัติ (บาท)	โอนเพิ่ม (บาท)	โอนลด (บาท)	ผูกพัน (บาท)	เบิกจ่าย (บาท)	งบประมาณคงเหลือ (บาท)
๔๕	งานระดับก่อนวัยเรียนและประถมศึกษา	ค่าครุภัณฑ์	ครุภัณฑ์สนาม	เครื่องเล่นสนามศูนย์พัฒนาเด็กเล็กที่บ้านหนองสองห้อง	๕๐๐,๐๐๐.๐๐	๐.๐๐	๐.๐๐	๐.๐๐	๐.๐๐	๕๐๐,๐๐๐.๐๐
๔๖	งานระดับก่อนวัยเรียนและประถมศึกษา	ค่าครุภัณฑ์	ครุภัณฑ์สนาม	เครื่องเล่นสนามศูนย์พัฒนาเด็กเล็กบ้านน้ำซับ	๓๕๐,๐๐๐.๐๐	๐.๐๐	๐.๐๐	๐.๐๐	๐.๐๐	๓๕๐,๐๐๐.๐๐
๔๗	งานบริการสาธารณสุขและงานสาธารณสุข	เงินอุดหนุน	เงินอุดหนุนองค์กรประชาชน	อุดหนุนคณะกรรมการหมู่บ้านตามการดำเนินงานตามแนวทางโครงการพระราชดำริด้านสาธารณสุข	๒๒๐,๐๐๐.๐๐	๐.๐๐	๐.๐๐	๐.๐๐	๐.๐๐	๒๒๐,๐๐๐.๐๐
๔๘	งานบริการสาธารณสุขและงานสาธารณสุข	เงินอุดหนุน	เงินอุดหนุนองค์กรประชาชน	อุดหนุนมูลนิธิศูนย์พิทักษ์สิทธิผู้บริโภค	๓๐,๐๐๐.๐๐	๐.๐๐	๐.๐๐	๐.๐๐	๓๐,๐๐๐.๐๐	๐.๐๐
๔๙	งานส่งเสริมและสนับสนุนความเข้มแข็งชุมชน	เงินอุดหนุน	เงินอุดหนุนส่วนราชการ	อุดหนุนที่ทำการปกครอง อ.พนัสนิคมตามโครงการพัฒนาปรัชญาของเศรษฐกิจพอเพียง	๒๐,๐๐๐.๐๐	๐.๐๐	๐.๐๐	๐.๐๐	๒๐,๐๐๐.๐๐	๐.๐๐
๕๐	งานศาสนาวัฒนธรรมท้องถิ่น	เงินอุดหนุน	เงินอุดหนุนส่วนราชการ	อุดหนุนที่ทำการปกครอง อ.พนัสนิคม ตามโครงการส่งเสริมงานประเพณีวิ่งควายจังหวัดชลบุรี	๒๐,๐๐๐.๐๐	๐.๐๐	๐.๐๐	๐.๐๐	๒๐,๐๐๐.๐๐	๐.๐๐
๕๑	งานศาสนาวัฒนธรรมท้องถิ่น	เงินอุดหนุน	เงินอุดหนุนส่วนราชการ	อุดหนุนที่ทำการปกครองอำเภอพนัสนิคมตามโครงการจัดกิจกรรมเพื่อสนับสนุนงานประจำปีของจังหวัดชลบุรี	๙๐,๐๐๐.๐๐	๐.๐๐	๐.๐๐	๐.๐๐	๙๐,๐๐๐.๐๐	๐.๐๐
๕๒	งานศาสนาวัฒนธรรมท้องถิ่น	เงินอุดหนุน	เงินอุดหนุนองค์กรประชาชน	อุดหนุนมูลนิธิยุติธรรมในการจัดกิจกรรมทางศาสนาอิสลาม	๙๕,๕๐๐.๐๐	๐.๐๐	๐.๐๐	๐.๐๐	๙๕,๕๐๐.๐๐	๐.๐๐
๕๓	งานศาสนาวัฒนธรรมท้องถิ่น	เงินอุดหนุน	เงินอุดหนุนองค์กรประชาชน	อุดหนุนสภาวัฒนธรรมตำบลแก้งทึน ตามโครงการประเพณีแห่เทียนพรรษา	๙๙,๐๐๐.๐๐	๐.๐๐	๐.๐๐	๐.๐๐	๐.๐๐	๙๙,๐๐๐.๐๐

ลำดับที่	งาน	หมวดรายจ่าย	ประเภทรายจ่าย	โครงการ	งบประมาณอนุมัติ (บาท)	โอนเพิ่ม (บาท)	โอนลด (บาท)	ผูกพัน (บาท)	เบิกจ่าย (บาท)	งบประมาณคงเหลือ (บาท)
๕๔	งานบริหารทั่วไป	เงินอุดหนุน	เงินอุดหนุนส่วนราชการ	อุดหนุนที่ทำการปกครองอำเภอ พันธ์นิคม ตามโครงการสร้างความปรองดองสมานฉันท์เพื่อปกป้อง	๑๐,๐๐๐.๐๐	๐.๐๐	๐.๐๐	๐.๐๐	๐.๐๐	๑๐,๐๐๐.๐๐
๕๕	งานบริหารทั่วไป	เงินอุดหนุน	เงินอุดหนุนส่วนราชการ	อุดหนุนที่ทำการปกครอง อ.พันธ์นิคม ตามโครงการจัดงานรัฐพิธีและงานเฉลิมพระเกียรติ	๑๔,๐๐๐.๐๐	๐.๐๐	๐.๐๐	๐.๐๐	๑๔,๐๐๐.๐๐	๐.๐๐
๕๖	งานบริหารทั่วไป	เงินอุดหนุน	เงินอุดหนุนส่วนราชการ	อุดหนุนที่ทำการปกครอง อ.พันธ์นิคม ตามโครงการส่งเสริมวิถีชีวิตแบบประชาธิปไตย	๒๐,๐๐๐.๐๐	๐.๐๐	๐.๐๐	๐.๐๐	๐.๐๐	๒๐,๐๐๐.๐๐
๕๗	งานป้องกันและบรรเทาสาธารณภัย	เงินอุดหนุน	เงินอุดหนุนส่วนราชการ	อุดหนุนที่ทำการปกครองอำเภอ พันธ์นิคม ตามโครงการป้องกันอุบัติเหตุอุบัติภัยบนท้องถนน	๑๐,๐๐๐.๐๐	๐.๐๐	๐.๐๐	๐.๐๐	๑๐,๐๐๐.๐๐	๐.๐๐
๕๘	งานป้องกันและบรรเทาสาธารณภัย	เงินอุดหนุน	เงินอุดหนุนส่วนราชการ	อุดหนุนศูนย์อำนวยความสะดวกและปราบปรามยาเสพติดจังหวัดชลบุรี (ศอ.ปส. จ.ชบ.)	๒๐,๐๐๐.๐๐	๐.๐๐	๐.๐๐	๐.๐๐	๒๐,๐๐๐.๐๐	๐.๐๐
๕๙	งานระดับก่อนวัยเรียนและประถมศึกษา	เงินอุดหนุน	เงินอุดหนุนส่วนราชการ	อุดหนุนโรงเรียนบ้านน้ำซับ โครงการพัฒนาศักยภาพการเรียนการสอน	๑๐๗,๐๐๐.๐๐	๐.๐๐	๐.๐๐	๐.๐๐	๑๐๗,๐๐๐.๐๐	๐.๐๐
๖๐	งานระดับก่อนวัยเรียนและประถมศึกษา	เงินอุดหนุน	เงินอุดหนุนส่วนราชการ	อุดหนุนโรงเรียนบ้านน้ำซับ สำหรับสนับสนุนอาหารกลางวันเด็กนักเรียนสังกัดสำนักงานคณะกรรมการ	๓๕๐,๐๐๐.๐๐	๐.๐๐	๐.๐๐	๐.๐๐	๒๕๕,๗๐๐.๐๐	๙๔,๓๐๐.๐๐
๖๑	งานระดับก่อนวัยเรียนและประถมศึกษา	เงินอุดหนุน	เงินอุดหนุนส่วนราชการ	อุดหนุนโรงเรียนบ้านสระนา โครงการพัฒนาศักยภาพการเรียนการสอน	๑๐๗,๐๐๐.๐๐	๐.๐๐	๐.๐๐	๐.๐๐	๑๐๗,๐๐๐.๐๐	๐.๐๐
๖๒	งานระดับก่อนวัยเรียนและประถมศึกษา	เงินอุดหนุน	เงินอุดหนุนส่วนราชการ	อุดหนุนโรงเรียนบ้านสระนา สำหรับสนับสนุนอาหารกลางวันเด็กนักเรียนสังกัดสำนักงานคณะกรรมการ	๕๕๙,๘๐๐.๐๐	๐.๐๐	๐.๐๐	๐.๐๐	๔๐๗,๐๐๐.๐๐	๑๕๒,๘๐๐.๐๐

ลำดับที่	งาน	หมวดรายการจ่าย	ประเภทรายการจ่าย	โครงการ	งบประมาณอนุมัติ (บาท)	โอนเพิ่ม (บาท)	โอนลด (บาท)	ผูกพัน (บาท)	เบิกจ่าย (บาท)	งบประมาณคงเหลือ (บาท)
๒๓	งานระดับก่อนวัยเรียนและประถมศึกษา	เงินอุดหนุน	เงินอุดหนุนส่วนราชการ	อุดหนุนโรงเรียนบ้านหนองสองห้อง โครงการพัฒนาภาษาอังกฤษสำหรับเด็กและเยาวชนตำบลนาเวียงหิน	๓๕๙,๐๐๐.๐๐	๐.๐๐	๐.๐๐	๐.๐๐	๓๕๙,๐๐๐.๐๐	๐.๐๐
๒๔	งานระดับก่อนวัยเรียนและประถมศึกษา	เงินอุดหนุน	เงินอุดหนุนส่วนราชการ	อุดหนุนโรงเรียนบ้านหนองสองห้อง โครงการพัฒนาศักยภาพการเรียนการสอน	๑๐๗,๐๐๐.๐๐	๐.๐๐	๐.๐๐	๐.๐๐	๑๐๗,๐๐๐.๐๐	๐.๐๐
๒๕	งานระดับก่อนวัยเรียนและประถมศึกษา	เงินอุดหนุน	เงินอุดหนุนส่วนราชการ	อุดหนุนโรงเรียนบ้านหนองสองห้อง สำหรับสนับสนุนอาหารกลางวันเด็กนักเรียน สังกัดสำนักงานคณะกรรมการการศึกษาขั้นพื้นฐาน	๖๙๕,๐๐๐.๐๐	๐.๐๐	๐.๐๐	๐.๐๐	๕๙๖,๓๐๐.๐๐	๑๐๘,๗๐๐.๐๐
๒๖	งานระดับก่อนวัยเรียนและประถมศึกษา	เงินอุดหนุน	เงินอุดหนุนส่วนราชการ	อุดหนุนโรงเรียนวัดนาเวียงหิน โครงการพัฒนาศักยภาพการเรียนการสอน	๑๐๗,๐๐๐.๐๐	๐.๐๐	๐.๐๐	๐.๐๐	๑๐๗,๐๐๐.๐๐	๐.๐๐
๒๗	งานระดับก่อนวัยเรียนและประถมศึกษา	เงินอุดหนุน	เงินอุดหนุนส่วนราชการ	อุดหนุนโรงเรียนวัดอัมพวันราม สังกัดสำนักงานคณะกรรมการการศึกษาขั้นพื้นฐาน(สพฐ.)	๓๕๗,๐๐๐.๐๐	๐.๐๐	๐.๐๐	๐.๐๐	๒๕๖,๕๕๐.๐๐	๑๐๐,๔๕๐.๐๐
๒๘	งานระดับก่อนวัยเรียนและประถมศึกษา	เงินอุดหนุน	เงินอุดหนุนส่วนราชการ	อุดหนุนโรงเรียนวัดอัมพวันราม โครงการพัฒนาศักยภาพการเรียนการสอน	๑๐๗,๐๐๐.๐๐	๐.๐๐	๐.๐๐	๐.๐๐	๑๐๗,๐๐๐.๐๐	๐.๐๐
๒๙	งานระดับก่อนวัยเรียนและประถมศึกษา	เงินอุดหนุน	เงินอุดหนุนส่วนราชการ	อุดหนุนโรงเรียนวัดอัมพวันราม สำหรับสนับสนุนอาหารกลางวันเด็กนักเรียน สังกัดสำนักงานคณะกรรมการการศึกษาขั้นพื้นฐาน	๔๘๖,๐๐๐.๐๐	๐.๐๐	๐.๐๐	๐.๐๐	๓๕๖,๖๕๐.๐๐	๑๓๐,๓๕๐.๐๐
๓๐	งานก่อสร้าง	ค่าที่ดินและสิ่งก่อสร้าง	ค่าก่อสร้างสิ่งสาธารณูปการ	ก่อสร้างสถานกีฬาอเนกประสงค์	๕๐๐,๐๐๐.๐๐	๐.๐๐	๐.๐๐	๐.๐๐	๐.๐๐	๕๐๐,๐๐๐.๐๐

ลำดับที่	งาน	หมวดรายจ่าย	ประเภทรายจ่าย	โครงการ	งบประมาณอนุมัติ (บาท)	โอนเพิ่ม (บาท)	โอนลด (บาท)	ผูกพัน (บาท)	เบิกจ่าย (บาท)	งบประมาณ คงเหลือ (บาท)
๗๑	งานก่อสร้าง	ค่าที่ดินและ สิ่งก่อสร้าง	ค่าก่อสร้างสิ่งสาธารณูปโภค	โครงการก่อสร้างถนนลาด. พร้อม รางท่อ สายบ้านบางล้อม เทรียญ สุวรรณ - บ้านก้านวิไลภค คำสิงห์ (ช่วงที่ ๑) หมู่ที่ ๔	๕๐๐,๐๐๐.๐๐	๐.๐๐	๐.๐๐	๐.๐๐	๐.๐๐	๕๐๐,๐๐๐.๐๐
๗๒	งานก่อสร้าง	ค่าที่ดินและ สิ่งก่อสร้าง	ค่าก่อสร้างสิ่งสาธารณูปโภค	โครงการวางท่อระบายน้ำ ๓ แยก ถึงบ้านบางน้อย หมู่ที่ ๑๐	๕๐๐,๐๐๐.๐๐	๐.๐๐	๐.๐๐	๐.๐๐	๕๐๐,๐๐๐.๐๐	๓๖,๐๐๐.๐๐
๗๓	งานก่อสร้าง	ค่าที่ดินและ สิ่งก่อสร้าง	ค่าก่อสร้างสิ่งสาธารณูปโภค	โครงการวางท่อระบายน้ำบริเวณ บ้านป่าน้อย ถึงบ้านผู้ช่วยเกียรติ หมู่ที่ ๗	๕๐๐,๐๐๐.๐๐	๐.๐๐	๐.๐๐	๐.๐๐	๕๐๐,๐๐๐.๐๐	๒๑,๐๐๐.๐๐
๗๔	งานไฟฟ้าและ ประปา	เงินอุดหนุน	เงินอุดหนุนรัฐวิสาหกิจ	ขยายเขตไฟฟ้าแรงต่ำ หมู่ที่ ๕	๕๐๐,๐๐๐.๐๐	๐.๐๐	๐.๐๐	๐.๐๐	๐.๐๐	๕๐๐,๐๐๐.๐๐
๗๕	งานไฟฟ้าและ ประปา	เงินอุดหนุน	เงินอุดหนุนรัฐวิสาหกิจ	ขยายเขตไฟฟ้าแรงต่ำบริเวณแยก แปลงเกตุ หมู่ที่ ๑๐	๕๐๐,๐๐๐.๐๐	๐.๐๐	๐.๐๐	๐.๐๐	๕๕๕,๗๓๔.๘๘	๔๔,๐๖๕.๑๒
<b>รวม จำนวน ๗๕ โครงการ</b>										

สรุปผลการติดตามและประเมินผลแผนพัฒนาท้องถิ่น (พ.ศ. ๒๕๖๖ - ๒๕๗๐) และเพิ่มเติม เปลี่ยนแปลง แก้ไข ประจำปีงบประมาณ พ.ศ. ๒๕๖๗

(๒) โครงการที่สามารถดำเนินการตามข้อบัญญัติงบประมาณรายจ่าย ประจำปีงบประมาณ พ.ศ. ๒๕๖๖

ขององค์การบริหารส่วนตำบลนาวังหิน อำเภอพนมดงรัก จังหวัดบุรีรัมย์

ลำดับที่	งาน	หมวดรายจ่าย	ประเภทรายจ่าย	โครงการ	งบประมาณอนุมัติ (บาท)	โอนเพิ่ม (บาท)	โอนลด (บาท)	ผูกพัน (บาท)	เบิกจ่าย (บาท)	งบประมาณคงเหลือ (บาท)
๑	งบกลาง	งบกลาง	เงินสมทบกองทุนประกันสังคม	เงินสมทบกองทุนประกันสังคม	๓๐๐,๐๐๐.๐๐	๐.๐๐	๐.๐๐	๐.๐๐	๒๒๘,๓๓๖.๐๐	๗๑,๖๖๔.๐๐
๒	งบกลาง	งบกลาง	เงินสมทบกองทุนเงินทดแทน	เงินสมทบกองทุนเงินทดแทน	๑๖,๐๐๐.๐๐	๐.๐๐	๐.๐๐	๐.๐๐	๕,๗๖๓.๙๕	๑๐,๒๓๖.๐๕
๓	งบกลาง	งบกลาง	เบี้ยยังชีพผู้สูงอายุ	เบี้ยยังชีพผู้สูงอายุ	๑๐,๐๐๐,๐๐๐.๐๐	๐.๐๐	๐.๐๐	๗๕๐,๔๐๐.๐๐	๖,๔๕๕,๖๐๐.๐๐	๒,๘๐๕,๐๐๐.๐๐
๔	งบกลาง	งบกลาง	เบี้ยยังชีพความพิการ	เบี้ยยังชีพความพิการ	๓,๒๐๐,๐๐๐.๐๐	๐.๐๐	๐.๐๐	๑๙๗,๐๐๐.๐๐	๑,๙๖๓,๐๐๐.๐๐	๑,๒๓๗,๐๐๐.๐๐
๕	งบกลาง	งบกลาง	เบี้ยยังชีพผู้พิการ	เบี้ยยังชีพผู้พิการ	๗๒,๐๐๐.๐๐	๐.๐๐	๐.๐๐	๕,๐๐๐.๐๐	๓๕,๐๐๐.๐๐	๓๗,๐๐๐.๐๐
๖	งบกลาง	งบกลาง	เงินสำรองจ่าย	เงินสำรองจ่าย	๖๕๐,๐๐๐.๐๐	๐.๐๐	๐.๐๐	๑๐๘,๐๐๐.๐๐	๓๕๙,๐๐๐.๐๐	๒๙๑,๐๐๐.๐๐
๗	งบกลาง	งบกลาง	รายจ่ายตามข้อผูกพัน	เงินสมทบกองทุนหมู่บ้าน ข้าราชการส่วนท้องถิ่น (ก.บ.ท.)	๘๓๙,๙๙๐.๐๐	๐.๐๐	๐.๐๐	๐.๐๐	๗๕๑,๗๑๐.๖๐	๘๘,๒๗๙.๔๐
๘	งบกลาง	งบกลาง	รายจ่ายตามข้อผูกพัน	สมทบกองทุนหลักประกันสุขภาพใน ระดับท้องถิ่นหรือพื้นที่	๒๐๐,๐๐๐.๐๐	๐.๐๐	๐.๐๐	๐.๐๐	๒๐๐,๐๐๐.๐๐	๐.๐๐

ลำดับที่	งาน	หมวดทรายจ่าย	ประเภททรายจ่าย	ปริมาณทรายจ่าย	หน่วย	โครงการ	งบประมาณอนุมัติ (บาท)	โอนเพิ่ม (บาท)	โอนลด (บาท)	ผูกพัน (บาท)	เบิกจ่าย (บาท)	งบประมาณคงเหลือ (บาท)
๙	งานกีฬาและ นันทนาการ	ค่าใช้สอย	รายการเกี่ยวเนื่องกับการ ปฏิบัติราชการที่ไม่เข้า ลักษณะรายจ่ายงบ รายจ่ายอื่น ๆ		๐.๐๐	โครงการจัดการแข่งขันกีฬานานวิ่งหิน สัมพันธ์ ตำบลยาเสพิติด	๕๐๐,๐๐๐.๐๐	๑๐๐,๐๐๐.๐๐	๐.๐๐	๐.๐๐	๔๙๙,๓๗๐.๐๐	๖๓๓๐.๐๐
๑๐	งานศาสนา วัฒนธรรมท้องถิ่น	ค่าใช้สอย	รายการเกี่ยวเนื่องกับการ ปฏิบัติราชการที่ไม่เข้า ลักษณะรายจ่ายงบ รายจ่ายอื่น ๆ		๐.๐๐	โครงการจัดงานประเพณีลอยกระทง	๕๐๐,๐๐๐.๐๐	๒๐๐,๐๐๐.๐๐	๐.๐๐	๐.๐๐	๕๙๙,๒๐๐.๐๐	๑,๙๘๐.๐๐
๑๑	งานศาสนา วัฒนธรรมท้องถิ่น	ค่าใช้สอย	รายการเกี่ยวเนื่องกับการ ปฏิบัติราชการที่ไม่เข้า ลักษณะรายจ่ายงบ รายจ่ายอื่น ๆ		๐.๐๐	โครงการจัดงานวันสงกรานต์	๒๕๐,๐๐๐.๐๐	๒๐๐,๐๐๐.๐๐	๐.๐๐	๐.๐๐	๕๙๙,๔๐๐.๐๐	๕๙๕.๐๐
๑๒	งานบริหารทั่วไป	ค่าใช้สอย	รายการเกี่ยวเนื่องกับการ ปฏิบัติราชการที่ไม่เข้า ลักษณะรายจ่ายงบ รายจ่ายอื่น ๆ		๐.๐๐	โครงการจัดงานเฉลิมพระเกียรติ	๕๐,๐๐๐.๐๐	๐.๐๐	๐.๐๐	๐.๐๐	๑๐,๗๕๓.๒๕	๓๙,๒๔๖.๗๕
๑๓	งานบริหารทั่วไป	ค่าใช้สอย	รายการเกี่ยวเนื่องกับการ ปฏิบัติราชการที่ไม่เข้า ลักษณะรายจ่ายงบ รายจ่ายอื่น ๆ		๐.๐๐	ประชาคมเพื่อเสริมสร้างความ รู่และ ทบทวนแผนพัฒนาท้องถิ่น	๓๕๐,๐๐๐.๐๐	๐.๐๐	๐.๐๐	๐.๐๐	๑๒๒,๕๕๐.๐๐	๒๒๗,๔๕๐.๐๐
๑๔	งานป้องกันและ บรรเทาสาธารณ ภัย	ค่าใช้สอย	รายการเกี่ยวเนื่องกับการ ปฏิบัติราชการที่ไม่เข้า ลักษณะรายจ่ายงบ รายจ่ายอื่น ๆ		๐.๐๐	โครงการป้องกันและลดอุบัติเหตุทาง ถนน	๕๐,๐๐๐.๐๐	๐.๐๐	๐.๐๐	๐.๐๐	๒๕,๑๑๐.๐๐	๒๕,๘๙๐.๐๐
๑๕	งานระดับกองวิย เรียนและ ประณศศึกษา	ค่าใช้สอย	รายการเกี่ยวเนื่องกับการ ปฏิบัติราชการที่ไม่เข้า ลักษณะรายจ่ายงบ รายจ่ายอื่น ๆ		๐.๐๐	โครงการจัดการกิจกรรมงานวันเด็ก แห่งชาติ	๒๐๐,๐๐๐.๐๐	๐.๐๐	๐.๐๐	๐.๐๐	๒๐๐,๐๐๐.๐๐	๐.๐๐

ลำดับที่	งาน	หมวดทรายจ่าย	ประเภททรายจ่าย	โครงการ	งบประมาณอนุมัติ (บาท)	โอนเพิ่ม (บาท)	โอนลด (บาท)	ผูกพัน (บาท)	เบิกจ่าย (บาท)	งบประมาณคงเหลือ (บาท)
๑๖	งานระดับก่อนวัยเรียนและประถมศึกษา	ค่าใช้สอย	รายจ่ายเกี่ยวเนื่องกับการปฏิบัติราชการที่ไม่เข้าลักษณะรายจ่ายงบรายจ่ายอื่น ๆ	โครงการสนับสนุนค่าใช้จ่ายในการบริหารสถานศึกษา	๓๔๖,๐๐๐.๐๐	๐.๐๐	๐.๐๐	๐.๐๐	๐.๐๐	๓๔๖,๐๐๐.๐๐
๑๗	งานระดับก่อนวัยเรียนและประถมศึกษา	ค่าใช้สอย	รายจ่ายเกี่ยวเนื่องกับการปฏิบัติราชการที่ไม่เข้าลักษณะรายจ่ายงบรายจ่ายอื่น ๆ	โครงการสนับสนุนอาหารกลางวันสำหรับศูนย์พัฒนาเด็กเล็กขององค์การบริหารส่วนตำบลนางัวหิน	๙๗๙,๐๐๐.๐๐	๐.๐๐	๐.๐๐	๐.๐๐	๖๔๗,๒๔๐.๐๐	๓๓๑,๗๖๐.๐๐
๑๘	งานระดับก่อนวัยเรียนและประถมศึกษา	ค่าครุภัณฑ์	ครุภัณฑ์สำนักงาน	เครื่องปรับอากาศแบบตั้งพื้นหรือแบบแขวนศูนย์พัฒนาเด็กเล็กบ้านหนองครก	๑๓๖,๐๐๐.๐๐	๐.๐๐	๐.๐๐	๐.๐๐	๑๓๕,๐๐๐.๐๐	๑,๐๐๐.๐๐
๑๙	งานระดับก่อนวัยเรียนและประถมศึกษา	ค่าครุภัณฑ์	ครุภัณฑ์สนาม	เครื่องเล่นสนามศูนย์พัฒนาเด็กเล็กที่บ้านหนองครก	๕๐๐,๐๐๐.๐๐	๐.๐๐	๐.๐๐	๕๐๗,๕๕๐.๐๐	๐.๐๐	๒,๔๕๐.๐๐
๒๐	งานก่อสร้าง	ค่าที่ดินและสิ่งก่อสร้าง	ค่าก่อสร้างสิ่งสาธารณูปการ	โครงการ (OVER LAY) สายบ้านผู้ใหญ่ชาติ หมู่ที่ ๓ (ช่วงที่ ๒)	๔๘๓,๐๐๐.๐๐	๐.๐๐	๐.๐๐	๐.๐๐	๔๘๓,๐๐๐.๐๐	๐.๐๐
๒๑	งานก่อสร้าง	ค่าที่ดินและสิ่งก่อสร้าง	ค่าก่อสร้างสิ่งสาธารณูปการ	โครงการ OVER LAY สายบ้านนางอำนาจ-บ้านหมอนเงินตึง (ช่วงที่ ๑)	๕๕๕,๐๐๐.๐๐	๐.๐๐	๐.๐๐	๐.๐๐	๕๕๕,๐๐๐.๐๐	๐.๐๐
๒๒	งานก่อสร้าง	ค่าที่ดินและสิ่งก่อสร้าง	ค่าก่อสร้างสิ่งสาธารณูปการ	โครงการ OVER LAY สายบ้านนายสุนทรถึงเขตตำบลนาเริก หมู่ที่ ๒ (ช่วงที่ ๒)	๕๕๖,๐๐๐.๐๐	๐.๐๐	๐.๐๐	๐.๐๐	๕๕๖,๐๐๐.๐๐	๐.๐๐

ลำดับที่	งาน	หมวดรายจ่าย	ประเภทรายจ่าย	โครงการ	งบประมาณอนุมัติ (บาท)	โอนเพิ่ม (บาท)	โอนลด (บาท)	ผูกพัน (บาท)	เบิกจ่าย (บาท)	งบประมาณคงเหลือ (บาท)
๒๓	งานก่อสร้าง	ค่าที่ดินและสิ่งก่อสร้าง	ค่าก่อสร้างสิ่งสาธารณูปการ	โครงการก่อสร้างถนน คลส.สายบ้านเข็วรณ์ หมู่ที่ ๑๐	๒๘๘,๐๐๐.๐๐	๐.๐๐	๐.๐๐	๐.๐๐	๒๘๘,๐๐๐.๐๐	๐.๐๐
๒๔	งานก่อสร้าง	ค่าที่ดินและสิ่งก่อสร้าง	ค่าก่อสร้างสิ่งสาธารณูปการ	โครงการก่อสร้างถนน คลส.สายบ้านนางเดิม หอมดาว หมู่ที่ ๗	๓๗๗,๐๐๐.๐๐	๐.๐๐	๐.๐๐	๐.๐๐	๓๗๗,๐๐๐.๐๐	๐.๐๐
๒๕	งานก่อสร้าง	ค่าที่ดินและสิ่งก่อสร้าง	ค่าก่อสร้างสิ่งสาธารณูปการ	โครงการก่อสร้างถนน คลส.สายบ้านนางงนุช วงศ์อินทร์ หมู่ที่ ๕	๔๓๐,๐๐๐.๐๐	๐.๐๐	๐.๐๐	๐.๐๐	๔๓๐,๐๐๐.๐๐	๐.๐๐
๒๖	งานก่อสร้าง	ค่าที่ดินและสิ่งก่อสร้าง	ค่าก่อสร้างสิ่งสาธารณูปการ	โครงการก่อสร้างถนน คลส.สายบ้านนางอุไร (เป็นบ้านเก่า) หมู่ที่ ๑๐	๕๗,๐๐๐.๐๐	๐.๐๐	๐.๐๐	๐.๐๐	๕๗,๐๐๐.๐๐	๐.๐๐
๒๗	งานก่อสร้าง	ค่าที่ดินและสิ่งก่อสร้าง	ค่าก่อสร้างสิ่งสาธารณูปการ	โครงการก่อสร้างถนน คลส.สายบ้านนายสำอังก์ หมู่ที่ ๔ (ช่วงที่ ๑)	๔๓๒,๐๐๐.๐๐	๐.๐๐	๐.๐๐	๐.๐๐	๔๓๒,๐๐๐.๐๐	๐.๐๐
๒๘	งานก่อสร้าง	ค่าที่ดินและสิ่งก่อสร้าง	ค่าก่อสร้างสิ่งสาธารณูปการ	โครงการก่อสร้างถนน คลส.สายบ้านนายเสนห์ นิยม หมู่ที่ ๑๐ (ช่วงที่ ๑)	๔๗๕,๐๐๐.๐๐	๐.๐๐	๐.๐๐	๐.๐๐	๔๗๕,๐๐๐.๐๐	๐.๐๐
๒๙	งานก่อสร้าง	ค่าที่ดินและสิ่งก่อสร้าง	ค่าก่อสร้างสิ่งสาธารณูปการ	โครงการก่อสร้างถนน คลส.สายบ้านหมวมคามินทรีย์ (ช่วงที่ ๓) หมู่ที่ ๒	๓๗๑,๐๐๐.๐๐	๐.๐๐	๐.๐๐	๐.๐๐	๓๗๑,๐๐๐.๐๐	๐.๐๐

ลำดับที่	งาน	หมวดรายจ่าย	ประเภทรายจ่าย	โครงการ	งบประมาณอนุมัติ (บาท)	โอนเพิ่ม (บาท)	โอนลด (บาท)	ผูกพัน (บาท)	เบิกจ่าย (บาท)	งบประมาณคงเหลือ (บาท)
๓๐	งานก่อสร้าง	ค่าที่ดินและสิ่งก่อสร้าง	ค่าก่อสร้างสิ่งสาธารณูปการ	โครงการก่อสร้างถนน คลส.สายบ้าน อดีตผู้ช่วยเป็ก หมู่ที่ ๑๑	๒๒๔,๐๐๐.๐๐	๐.๐๐	๐.๐๐	๐.๐๐	๒๒๔,๐๐๐.๐๐	๐.๐๐
๓๑	งานก่อสร้าง	ค่าที่ดินและสิ่งก่อสร้าง	ค่าก่อสร้างสิ่งสาธารณูปการ	โครงการขุดลอกคูน้ำที่ชลล.สารคุด ถึง หลัง อบต.นาวังหิน หมู่ที่ ๙	๔๖๕,๐๐๐.๐๐	๐.๐๐	๐.๐๐	๐.๐๐	๔๖๕,๐๐๐.๐๐	๐.๐๐
๓๒	งานก่อสร้าง	ค่าที่ดินและสิ่งก่อสร้าง	ค่าก่อสร้างสิ่งสาธารณูปการ	โครงการยกระดับถนนลูกรัง พร้อม วางท่อ คลส.สายบ้านนายสวรรค์ บุญทา หมู่ที่ ๔	๔๓๒,๐๐๐.๐๐	๐.๐๐	๐.๐๐	๐.๐๐	๔๓๒,๐๐๐.๐๐	๐.๐๐
๓๓	งานก่อสร้าง	ค่าที่ดินและสิ่งก่อสร้าง	ค่าก่อสร้างสิ่งสาธารณูปการ	โครงการยกระดับถนนสายซอยหลัง วัดใหม่มาวังหิน หมู่ที่ ๗	๙๙,๕๐๐.๐๐	๐.๐๐	๐.๐๐	๐.๐๐	๙๙,๕๐๐.๐๐	๐.๐๐
๓๔	งานก่อสร้าง	ค่าที่ดินและสิ่งก่อสร้าง	ค่าก่อสร้างสิ่งสาธารณูปการ	ติดตั้งถังแฉกแบบญูบริเวณบ้านนาง มาลี นกหงส์ หมู่ ๑๑	๔๙๘,๐๐๐.๐๐	๐.๐๐	๐.๐๐	๐.๐๐	๔๙๘,๐๐๐.๐๐	๐.๐๐
๓๕	งานก่อสร้าง	ค่าที่ดินและสิ่งก่อสร้าง	ค่าก่อสร้างสิ่งสาธารณูปโภค	โครงการก่อสร้างถนน แอสฟัลท์ดี กอนกรีต (Over-Lay) สายต้น จามจุรี -ประปา หมู่ที่ ๑ (ช่วงที่ ๑)	๓๖๑,๐๐๐.๐๐	๐.๐๐	๐.๐๐	๐.๐๐	๓๖๑,๐๐๐.๐๐	๐.๐๐
๓๖	งานก่อสร้าง	ค่าที่ดินและสิ่งก่อสร้าง	ค่าก่อสร้างสิ่งสาธารณูปโภค	โครงการก่อสร้างระบบสูบน้ำและส่ง น้ำ จากสระกอบโชค-สระประปา หมู่ที่ ๙	๔๕๐,๐๐๐.๐๐	๐.๐๐	๐.๐๐	๐.๐๐	๔๕๐,๐๐๐.๐๐	๐.๐๐

ลำดับที่	งาน	หมวดจ่าย	ประเภทจ่าย	โครงการ	งบประมาณอนุมัติ (บาท)	โอนเพิ่ม (บาท)	โอนลด (บาท)	ผูกพัน (บาท)	เบิกจ่าย (บาท)	งบประมาณคงเหลือ (บาท)
๓๗	งานก่อสร้าง	ค่าที่ดินและสิ่งก่อสร้าง	ค่าก่อสร้างสิ่งสาธารณูปโภค	โครงการขุดลอกสระประปา ในที่สาธารณะ (บริเวณใกล้บ้านนายกฤษณะ) หมู่ที่ ๙ จำนวน ๒ จุด	๓๔๙,๐๐๐.๐๐	๐.๐๐	๐.๐๐	๐.๐๐	๓๔๙,๐๐๐.๐๐	๐.๐๐
๓๘	งานก่อสร้าง	ค่าที่ดินและสิ่งก่อสร้าง	ค่าก่อสร้างสิ่งสาธารณูปโภค	โครงการเจาะบ่อบาดาลกองทุนหมู่บ้าน เพื่อการประปา หมู่ที่ ๕	๓๑๘,๐๐๐.๐๐	๐.๐๐	๐.๐๐	๐.๐๐	๓๑๘,๐๐๐.๐๐	๐.๐๐
๓๙	งานก่อสร้าง	ค่าที่ดินและสิ่งก่อสร้าง	ค่าก่อสร้างสิ่งสาธารณูปโภค	โครงการติดตั้งถังขยะเปียก หรือฐาน บริเวณองค์การบริหารส่วนตำบลนาวังหิน หมู่ที่ ๙	๔๕๘,๐๐๐.๐๐	๐.๐๐	๐.๐๐	๐.๐๐	๔๕๘,๐๐๐.๐๐	๐.๐๐
๔๐	งานก่อสร้าง	ค่าที่ดินและสิ่งก่อสร้าง	ค่าก่อสร้างสิ่งสาธารณูปโภค	โครงการติดตั้งถังขยะเปียก ระบบประปาหมู่บ้าน บริเวณ หมู่ที่ ๑๐	๔๕๘,๐๐๐.๐๐	๐.๐๐	๐.๐๐	๐.๐๐	๔๕๘,๐๐๐.๐๐	๐.๐๐
๔๑	งานก่อสร้าง	ค่าที่ดินและสิ่งก่อสร้าง	ค่าก่อสร้างสิ่งสาธารณูปโภค	โครงการปรับปรุงผิวจราจร แอสฟัลท์ติกคอนกรีต (Over-Lay) สายบ้านนายสุนทร-บริเวณเขตนาเร็ก หมู่ที่ ๒ (ช่วงที่ ๑)	๓๒๓,๐๐๐.๐๐	๐.๐๐	๐.๐๐	๐.๐๐	๓๒๓,๐๐๐.๐๐	๐.๐๐
๔๒	งานก่อสร้าง	ค่าที่ดินและสิ่งก่อสร้าง	ค่าก่อสร้างสิ่งสาธารณูปโภค	โครงการปรับปรุงผิวจราจร แอสฟัลท์ติกคอนกรีต (Over-Lay) สายบ้านพันโพธิ์-บริเวณเขตหมู่ที่ ๖ (ช่วงที่ ๑)	๔๘๓,๐๐๐.๐๐	๐.๐๐	๐.๐๐	๐.๐๐	๔๘๓,๐๐๐.๐๐	๐.๐๐
๔๓	งานก่อสร้าง	ค่าที่ดินและสิ่งก่อสร้าง	ค่าก่อสร้างสิ่งสาธารณูปโภค	โครงการปรับปรุงผิวจราจรแอสฟัลท์ติกคอนกรีต (Over-Lay) สาย ๓๓๑ ถึงบ้านนายประเทือง หมู่ที่ ๑๑	๔๐๗,๐๐๐.๐๐	๐.๐๐	๐.๐๐	๐.๐๐	๔๐๗,๐๐๐.๐๐	๐.๐๐

ลำดับที่	งาน	หมวดรายการจ่าย	ประเภทรายการจ่าย	โครงการ	งบประมาณอนุมัติ (บาท)	โอนเพิ่ม (บาท)	โอนลด (บาท)	ผูกพัน (บาท)	เบิกจ่าย (บาท)	งบประมาณ คงเหลือ (บาท)
๔๔	งานก่อสร้าง	ค่าที่ดินและ สิ่งก่อสร้าง	ค่าก่อสร้างสิ่งสาธารณูปโภค	โครงการปรับปรุงผิวจราจรแอสฟัลท์ ติกคอนกรีต (Over-Lay) สายหลัง บ้านนายไต้ง นิลวดี บ้านคู่งแหลม หมู่ที่ ๑๑	๔๖๔,๐๐๐.๐๐	๐.๐๐	๐.๐๐	๐.๐๐	๔๖๔,๐๐๐.๐๐	๐.๐๐
๔๕	งานก่อสร้าง	ค่าที่ดินและ สิ่งก่อสร้าง	ค่าก่อสร้างสิ่งสาธารณูปโภค	โครงการปรับปรุงผิวจราจรแอสฟัลท์ ติกคอนกรีต (Over-Lay) สายหลังวัด ใหม่บางหิน หมู่ที่ ๗ (ช่วงที่ ๑)	๓๔๓,๐๐๐.๐๐	๐.๐๐	๐.๐๐	๐.๐๐	๓๔๓,๐๐๐.๐๐	๐.๐๐
๔๖	งานก่อสร้าง	ค่าที่ดินและ สิ่งก่อสร้าง	ค่าก่อสร้างสิ่งสาธารณูปโภค	โครงการลอกกวักพีช สายประปา หมู่ ที่ ๑๐-คลองทวายสัก	๔๘๗,๐๐๐.๐๐	๐.๐๐	๐.๐๐	๐.๐๐	๔๘๗,๐๐๐.๐๐	๐.๐๐
๔๗	งานก่อสร้าง	ค่าที่ดินและ สิ่งก่อสร้าง	ค่าก่อสร้างสิ่งสาธารณูปโภค	โครงการลอกกวักพีชบริเวณบ้านนาย สมพล อัญชลี-คลองหลวง หมู่ที่ ๑	๔๕๗,๐๐๐.๐๐	๐.๐๐	๐.๐๐	๐.๐๐	๔๕๗,๐๐๐.๐๐	๐.๐๐
๔๘	งานก่อสร้าง	ค่าที่ดินและ สิ่งก่อสร้าง	ค่าก่อสร้างสิ่งสาธารณูปโภค	โครงการลอกกวักพีชประตูน้ำคลอง ทวายสัก-ฝายน้ำซับ หมู่ที่ ๑๐	๕๘๗,๐๐๐.๐๐	๐.๐๐	๐.๐๐	๐.๐๐	๕๘๗,๐๐๐.๐๐	๐.๐๐
๔๙	งานก่อสร้าง	ค่าที่ดินและ สิ่งก่อสร้าง	ค่าก่อสร้างสิ่งสาธารณูปโภค	โครงการลอกกวักพีชร่อนน้ำสายบ้าน หมวดมานิตย์ หมู่ที่ ๖	๒๐๔,๐๐๐.๐๐	๐.๐๐	๐.๐๐	๐.๐๐	๒๐๔,๐๐๐.๐๐	๐.๐๐
๕๐	งานก่อสร้าง	ค่าที่ดินและ สิ่งก่อสร้าง	ค่าก่อสร้างสิ่งสาธารณูปโภค	โครงการลอกกวักพีชหน้าฝายคลอง ม่วง หมู่ที่ ๓	๓๓๗,๐๐๐.๐๐	๐.๐๐	๐.๐๐	๐.๐๐	๓๓๗,๐๐๐.๐๐	๐.๐๐

ลำดับที่	งาน	หมวดรายจ่าย	ประเภทรายจ่าย	โครงการ	งบประมาณอนุมัติ (บาท)	โอนเพิ่ม (บาท)	โอนลด (บาท)	ผูกพัน (บาท)	เบิกจ่าย (บาท)	งบประมาณคงเหลือ (บาท)
๕๑	งานก่อสร้าง	ค่าที่ดินและสิ่งก่อสร้าง	ค่าก่อสร้างสิ่งสาธารณูปโภค	โครงการวางท่อเมนประปาหน้าวัดใหม่วังหิน-บ้านสวนกล้วย หมู่ที่ ๗	๓๐๑,๕๐๐.๐๐	๐.๐๐	๐.๐๐	๐.๐๐	๓๐๑,๕๐๐.๐๐	๐.๐๐
๕๒	งานก่อสร้าง	ค่าที่ดินและสิ่งก่อสร้าง	ค่าก่อสร้างสิ่งสาธารณูปโภค	โครงการวางท่อระบายน้ำด้านข้างจากบริเวณบ้านติดหนอง-บ้านนางเจริญ หมู่ที่ ๑	๔๔๘,๐๐๐.๐๐	๐.๐๐	๐.๐๐	๐.๐๐	๔๔๘,๐๐๐.๐๐	๐.๐๐
๕๓	งานก่อสร้าง	ค่าที่ดินและสิ่งก่อสร้าง	ค่าก่อสร้างสิ่งสาธารณูปโภค	โครงการวางท่อระบายน้ำบ้านนางสมใจ ศิริเดียงศรี หมู่ที่ ๗	๓๗๙,๐๐๐.๐๐	๐.๐๐	๐.๐๐	๐.๐๐	๓๗๙,๐๐๐.๐๐	๐.๐๐
๕๔	งานก่อสร้าง	ค่าที่ดินและสิ่งก่อสร้าง	ค่าก่อสร้างสิ่งสาธารณูปโภค	โครงการวางท่อระบายน้ำ ๓ แยกถึงบ้านนางน้อย หมู่ที่ ๑๐	๕๐๐,๐๐๐.๐๐	๐.๐๐	๐.๐๐	๐.๐๐	๕๐๐,๐๐๐.๐๐	๓๖,๐๐๐.๐๐
๕๕	งานก่อสร้าง	ค่าที่ดินและสิ่งก่อสร้าง	ค่าก่อสร้างสิ่งสาธารณูปโภค	โครงการวางท่อระบายน้ำบริเวณบ้านป่าน้อย ถึงบ้านผู้ช่วยเกียรติ หมู่ที่ ๗	๕๐๐,๐๐๐.๐๐	๐.๐๐	๐.๐๐	๐.๐๐	๕๐๐,๐๐๐.๐๐	๒๑,๐๐๐.๐๐
๕๖	งานบริการสาธารณสุขและงานสาธารณสุขอื่นๆ	เงินอุดหนุน	เงินอุดหนุนองค์กรประชาชน	อุดหนุนมูลนิธิศูนย์พักพิงสุนัขจรจัด	๓๐,๐๐๐.๐๐	๐.๐๐	๐.๐๐	๐.๐๐	๓๐,๐๐๐.๐๐	๐.๐๐
๕๗	งานไฟฟ้าและประปา	เงินอุดหนุน	เงินอุดหนุนรัฐวิสาหกิจ	ขยายเขตไฟฟ้าแรงต่ำบริเวณแยกแปลงภค หมู่ที่ ๑๐	๕๐๐,๐๐๐.๐๐	๐.๐๐	๐.๐๐	๐.๐๐	๕๐๐,๐๐๐.๐๐	๔๕,๐๖๕.๑๑

ลำดับที่	งาน	หมวดรายจ่าย	ประเภทรายจ่าย	โครงการ	งบประมาณอนุมัติ (บาท)	โอนเพิ่ม (บาท)	โอนลด (บาท)	ผูกพัน (บาท)	เบิกจ่าย (บาท)	งบประมาณคงเหลือ (บาท)
๕๘	งานส่งเสริมและสนับสนุนความเข้มแข็งชุมชน	เงินอุดหนุน	เงินอุดหนุนส่วนราชการ	อุดหนุนที่ทำการปกครอง อ.พนัสนิคม ตามโครงการอบรมการพัฒนาปรัชญาของเศรษฐกิจพอเพียง	๒๐,๐๐๐.๐๐	๐.๐๐	๐.๐๐	๐.๐๐	๒๐,๐๐๐.๐๐	๐.๐๐
๕๙	งานศาสนา วัฒนธรรมท้องถิ่น	เงินอุดหนุน	เงินอุดหนุนส่วนราชการ	อุดหนุนที่ทำการปกครอง อ.พนัสนิคม ตามโครงการส่งเสริมงานประเพณีวิ่งควายจังหวัดชลบุรี ประจำปีงบประมาณ ๒๕๖๗ ของ	๒๐,๐๐๐.๐๐	๐.๐๐	๐.๐๐	๐.๐๐	๒๐,๐๐๐.๐๐	๐.๐๐
๖๐	งานศาสนา วัฒนธรรมท้องถิ่น	เงินอุดหนุน	เงินอุดหนุนส่วนราชการ	อุดหนุนที่ทำการปกครองอำเภอพนัสนิคมตามโครงการจัดกิจกรรมเพื่อสนับสนุนงานประจำปีของจังหวัดชลบุรี	๙๐,๐๐๐.๐๐	๐.๐๐	๐.๐๐	๐.๐๐	๙๐,๐๐๐.๐๐	๐.๐๐
๖๑	งานศาสนา วัฒนธรรมท้องถิ่น	เงินอุดหนุน	เงินอุดหนุนองค์กรประชาชน	อุดหนุนมูลนิธิศุภคารุสชาติทินในการจัดกิจกรรมทางศาสนาอิสลาม	๙๕,๕๐๐.๐๐	๐.๐๐	๐.๐๐	๐.๐๐	๙๕,๕๐๐.๐๐	๐.๐๐
๖๒	งานบริหารทั่วไป	เงินอุดหนุน	เงินอุดหนุนส่วนราชการ	อุดหนุนที่ทำการปกครอง อ.พนัสนิคม ตามโครงการจัดงานรัฐพิธีและงานเฉลิมพระเกียรติ	๑๔,๐๐๐.๐๐	๐.๐๐	๐.๐๐	๐.๐๐	๑๔,๐๐๐.๐๐	๐.๐๐
๖๓	งานป้องกันและบรรเทาสาธารณภัย	เงินอุดหนุน	เงินอุดหนุนส่วนราชการ	อุดหนุนที่ทำการปกครองอำเภอพนัสนิคม ตามโครงการป้องกันอุบัติเหตุอุบัติภัยบนท้องถนน	๑๐,๐๐๐.๐๐	๐.๐๐	๐.๐๐	๐.๐๐	๑๐,๐๐๐.๐๐	๐.๐๐
๖๔	งานป้องกันและบรรเทาสาธารณภัย	เงินอุดหนุน	เงินอุดหนุนส่วนราชการ	อุดหนุนศูนย์อำนวยการป้องกันและปราบปรามยาเสพติดจังหวัดชลบุรี (ศอ.ปส. จ. ชบ.)	๒๐,๐๐๐.๐๐	๐.๐๐	๐.๐๐	๐.๐๐	๒๐,๐๐๐.๐๐	๐.๐๐

ลำดับที่	งาน	หมวดรายจ่าย	ประเภทรายจ่าย	โครงการ	งบประมาณอนุมัติ (บาท)	โอนเพิ่ม (บาท)	โอนลด (บาท)	ผูกพัน (บาท)	เบิกจ่าย (บาท)	งบประมาณ คงเหลือ (บาท)
๖๕	งานระดับก่อนวัย เรียนและ ประถมศึกษา	เงินอุดหนุน	เงินอุดหนุนส่วนราชการ	อุดหนุนโรงเรียนบ้านน้ำซับ โครงการพัฒนาศักยภาพการเรียน การสอน	๑๐๗,๐๐๐.๐๐	๐.๐๐	๐.๐๐	๐.๐๐	๑๐๗,๐๐๐.๐๐	๐.๐๐
๖๖	งานระดับก่อนวัย เรียนและ ประถมศึกษา	เงินอุดหนุน	เงินอุดหนุนส่วนราชการ	อุดหนุนโรงเรียนบ้านน้ำซับ สำหรับ สนับสนุนอาหารกลางวันเด็กนักเรียน สังกัดสำนักงานคณะกรรมการ การศึกษาขั้นพื้นฐาน(สพฐ.)	๓๔๐,๐๐๐.๐๐	๐.๐๐	๐.๐๐	๐.๐๐	๒๔๕,๗๐๐.๐๐	๙๔,๓๐๐.๐๐
๖๗	งานระดับก่อนวัย เรียนและ ประถมศึกษา	เงินอุดหนุน	เงินอุดหนุนส่วนราชการ	อุดหนุนโรงเรียนบ้านสระนา โครงการพัฒนาศักยภาพการเรียน การสอน	๑๐๗,๐๐๐.๐๐	๐.๐๐	๐.๐๐	๐.๐๐	๑๐๗,๐๐๐.๐๐	๐.๐๐
๖๘	งานระดับก่อนวัย เรียนและ ประถมศึกษา	เงินอุดหนุน	เงินอุดหนุนส่วนราชการ	อุดหนุนโรงเรียนบ้านสระนา สำหรับ สนับสนุนอาหารกลางวันเด็กนักเรียน สังกัดสำนักงานคณะกรรมการ การศึกษาขั้นพื้นฐาน(สพฐ.)	๕๕๙,๘๐๐.๐๐	๐.๐๐	๐.๐๐	๐.๐๐	๕๐๗,๐๐๐.๐๐	๑๕๒,๘๐๐.๐๐
๖๙	งานระดับก่อนวัย เรียนและ ประถมศึกษา	เงินอุดหนุน	เงินอุดหนุนส่วนราชการ	อุดหนุนโรงเรียนบ้านหนองสองห้อง โครงการพัฒนาภาษาอังกฤษสำหรับ เด็กและเยาวชนตำบลนาวังหิน	๓๕๙,๐๐๐.๐๐	๐.๐๐	๐.๐๐	๐.๐๐	๓๕๙,๐๐๐.๐๐	๐.๐๐
๗๐	งานระดับก่อนวัย เรียนและ ประถมศึกษา	เงินอุดหนุน	เงินอุดหนุนส่วนราชการ	อุดหนุนโรงเรียนบ้านหนองสองห้อง โครงการพัฒนาศักยภาพการเรียน การสอน	๑๐๗,๐๐๐.๐๐	๐.๐๐	๐.๐๐	๐.๐๐	๑๐๗,๐๐๐.๐๐	๐.๐๐
๗๑	งานระดับก่อนวัย เรียนและ ประถมศึกษา	เงินอุดหนุน	เงินอุดหนุนส่วนราชการ	อุดหนุนโรงเรียนบ้านหนองสองห้อง สำหรับสนับสนุนอาหารกลางวันเด็ก นักเรียน สังกัดสำนักงาน คณะกรรมการการศึกษาขั้นพื้นฐาน	๒๓๕,๐๐๐.๐๐	๐.๐๐	๐.๐๐	๐.๐๐	๕๙๖,๑๐๐.๐๐	๑๙๑,๑๐๐.๐๐

ลำดับที่	งาน	หมวดรายจ่าย	ประเภทรายจ่าย	โครงการ	งบประมาณอนุมัติ (บาท)	โอนเพิ่ม (บาท)	โอนลด (บาท)	ผูกพัน (บาท)	เบิกจ่าย (บาท)	งบประมาณ คงเหลือ (บาท)
๗๒	งานระดับก่อนวัย เรียนและ ประถมศึกษา	เงินอุดหนุน	เงินอุดหนุนส่วนราชการ	อุดหนุนโรงเรียนวัดบางวังหิน โครงการพัฒนาศักยภาพการเรียน การสอน	๑๐๗,๐๐๐.๐๐	๐.๐๐	๐.๐๐	๐.๐๐	๑๐๗,๐๐๐.๐๐	๐.๐๐
๗๓	งานระดับก่อนวัย เรียนและ ประถมศึกษา	เงินอุดหนุน	เงินอุดหนุนส่วนราชการ	อุดหนุนโรงเรียนวัดอัมพวันาราม โครงการพัฒนาศักยภาพการเรียน การสอน	๑๐๗,๐๐๐.๐๐	๐.๐๐	๐.๐๐	๐.๐๐	๑๐๗,๐๐๐.๐๐	๐.๐๐
๗๔	งานระดับก่อนวัย เรียนและ ประถมศึกษา	เงินอุดหนุน	เงินอุดหนุนส่วนราชการ	อุดหนุนโรงเรียนวัดอัมพวันาราม สำหรับสนับสนุนอาหารกลางวันเด็ก นักเรียน สังกัดสำนักงาน คณะกรรมการการศึกษาขั้นพื้นฐาน	๔๘๖,๐๐๐.๐๐	๐.๐๐	๐.๐๐	๐.๐๐	๓๔๙,๖๕๐.๐๐	๑๓๖,๓๕๐.๐๐
<b>รวม จำนวน ๗๔ โครงการ</b>										

สรุปผลการติดตามประเมินผลแผนพัฒนาท้องถิ่น (พ.ศ. ๒๕๖๖ - ๒๕๗๐) และเพิ่มเติม เปลี่ยนแปลง แก้ไข ประจำปีงบประมาณ พ.ศ. ๒๕๖๗

(๓) โครงการที่สามารถดำเนินการดำเนินการตามข้อบัญญัติงบประมาณรายจ่าย ประจำปีงบประมาณ พ.ศ. ๒๕๖๗

ขององค์การบริหารส่วนตำบลนาเวียงหิน อำเภอพนมดงรัก จังหวัดสุรินทร์

ลำดับที่	งาน	หมวดรายจ่าย	ประเภทรายจ่าย	โครงการ	งบประมาณอนุมัติ (บาท)	โอนเพิ่ม (บาท)	โอนลด (บาท)	ผูกพัน (บาท)	เบิกจ่าย (บาท)	งบประมาณคงเหลือ (บาท)
๑	งบกลาง	งบกลาง	รายจ่ายตามข้อผูกพัน	เงินช่วยค่าครองชีพผู้รับบำนาญ (ช.ค.บ.)	๑๐๐,๐๐๐.๐๐	๐.๐๐	๐.๐๐	๐.๐๐	๐.๐๐	๑๐๐,๐๐๐.๐๐
๒	งานบริการ สาธารณสุขและ งานสาธารณสุข	ค่าใช้จ่าย	รายจ่ายเกี่ยวเนื่องกับการปฏิบัติราชการที่ไม่เข้าลักษณะรายจ่ายงบ	โครงการรณรงค์ป้องกันและควบคุมโรคไข้เลือดออก	๒๐๐,๐๐๐.๐๐	๐.๐๐	๐.๐๐	๐.๐๐	๐.๐๐	๒๐๐,๐๐๐.๐๐
๓	งานบริการ สาธารณสุขและ งานสาธารณสุข	ค่าใช้จ่าย	รายจ่ายเกี่ยวเนื่องกับการปฏิบัติราชการที่ไม่เข้าลักษณะรายจ่ายงบ	โครงการรณรงค์ป้องกันและควบคุมโรคพิษสุนัขบ้า ตามโครงการสัตว์ปลอดโรค คนปลอดภัย จากโรคพิษ	๑๕๐,๐๐๐.๐๐	๐.๐๐	๐.๐๐	๐.๐๐	๐.๐๐	๑๕๐,๐๐๐.๐๐
๔	งานบริการ สาธารณสุขและ งานสาธารณสุข	ค่าใช้จ่าย	รายจ่ายเกี่ยวเนื่องกับการปฏิบัติราชการที่ไม่เข้าลักษณะรายจ่ายงบ	โครงการรณรงค์และป้องกันโรคอหิวาต์ในกลุ่มเลี้ยง	๑๐,๐๐๐.๐๐	๐.๐๐	๐.๐๐	๐.๐๐	๐.๐๐	๑๐,๐๐๐.๐๐
๕	งานบริการ สาธารณสุขและ งานสาธารณสุข	ค่าใช้จ่าย	รายจ่ายเกี่ยวเนื่องกับการปฏิบัติราชการที่ไม่เข้าลักษณะรายจ่ายงบ	โครงการอบรมกำจัดขยะและน้ำเสีย	๒๐,๐๐๐.๐๐	๐.๐๐	๐.๐๐	๐.๐๐	๐.๐๐	๒๐,๐๐๐.๐๐
๖	งานส่งเสริมและ สนับสนุนความ เข้มแข็งชุมชน	ค่าใช้จ่าย	รายจ่ายเกี่ยวเนื่องกับการปฏิบัติราชการที่ไม่เข้าลักษณะรายจ่ายงบ	พัฒนาศักยภาพกลุ่มอาชีพ/กลุ่มองค์กรต่างๆ	๒๐๐,๐๐๐.๐๐	๐.๐๐	๐.๐๐	๐.๐๐	๐.๐๐	๒๐๐,๐๐๐.๐๐
๗	งานส่งเสริมและ สนับสนุนความ เข้มแข็งชุมชน	ค่าใช้จ่าย	รายจ่ายเกี่ยวเนื่องกับการปฏิบัติราชการที่ไม่เข้าลักษณะรายจ่ายงบ	โครงการ อบต. พบประชาชน	๓๐,๐๐๐.๐๐	๐.๐๐	๐.๐๐	๐.๐๐	๐.๐๐	๓๐,๐๐๐.๐๐
๘	งานศาสนา วัฒนธรรมท้องถิ่น	ค่าใช้จ่าย	รายจ่ายเกี่ยวเนื่องกับการปฏิบัติราชการที่ไม่เข้าลักษณะรายจ่ายงบ	โครงการส่งเสริมคุณธรรมจริยธรรมของพนักงานส่วนตำบลพนักงานจ้างข้าราชการครู	๒๐,๐๐๐.๐๐	๐.๐๐	๐.๐๐	๐.๐๐	๐.๐๐	๒๐,๐๐๐.๐๐

ลำดับที่	งาน	หมวดรายจ่าย	ประเภทรายจ่าย	โครงการ	งบประมาณอนุมัติ (บาท)	โอนเพิ่ม (บาท)	โอนลด (บาท)	ผูกพัน (บาท)	เบิกจ่าย (บาท)	งบประมาณคงเหลือ (บาท)
๙	งานบริการ สาธารณสุขและ งานสาธารณสุข	ค่าครุภัณฑ์	ครุภัณฑ์วิทยาศาสตร์หรือ การแพทย์	เครื่องพ่นฝอยละออง หรือหัวพ่น ฝอยละเอียด(Mist blower with ULV Nozzle) สะพายหลังระบบพัด	๓๖๐,๐๐๐.๐๐	๐.๐๐	๐.๐๐	๐.๐๐	๐.๐๐	๓๖๐,๐๐๐.๐๐
๑๐	งานป้องกันและ บรรเทาสาธารณ ภัย	ค่าครุภัณฑ์	ครุภัณฑ์การเกษตร	เครื่องย่อยกิ่งไม้เอนกประสงค์ หรือ เครื่องยนต์ ขนาด ๕.๕ แรงม้า จำนวน ๑ เครื่อง	๐.๐๐	๔๐,๕๐๐.๐๐	๐.๐๐	๐.๐๐	๐.๐๐	๔๐,๕๐๐.๐๐
๑๑	งานป้องกันและ บรรเทาสาธารณ ภัย	ค่าครุภัณฑ์	ครุภัณฑ์โฆษณาและเผยแพร่	ติดตั้งกล้องวงจรปิดภายในตำบลนา วังหิน	๕๐๐,๐๐๐.๐๐	๐.๐๐	๐.๐๐	๐.๐๐	๐.๐๐	๕๐๐,๐๐๐.๐๐
๑๒	งานระดับก่อนวัย เรียนและ ประถมศึกษา	ค่าครุภัณฑ์	ครุภัณฑ์สนาม	เครื่องเล่นสนามศูนย์พัฒนาเด็กเล็ก บ้านนาวังหิน	๕๐๐,๐๐๐.๐๐	๐.๐๐	๐.๐๐	๐.๐๐	๐.๐๐	๕๐๐,๐๐๐.๐๐
๑๓	งานระดับก่อนวัย เรียนและ ประถมศึกษา	ค่าครุภัณฑ์	ครุภัณฑ์สนาม	เครื่องเล่นสนามศูนย์พัฒนาเด็กเล็ก บ้านสระนา	๕๐๐,๐๐๐.๐๐	๐.๐๐	๐.๐๐	๐.๐๐	๐.๐๐	๕๐๐,๐๐๐.๐๐
๑๔	งานระดับก่อนวัย เรียนและ ประถมศึกษา	ค่าครุภัณฑ์	ครุภัณฑ์สนาม	เครื่องเล่นสนามศูนย์พัฒนาเด็กเล็ก บ้านหนองสองห้อง	๕๐๐,๐๐๐.๐๐	๐.๐๐	๐.๐๐	๐.๐๐	๐.๐๐	๕๐๐,๐๐๐.๐๐
๑๕	งานระดับก่อนวัย เรียนและ ประถมศึกษา	ค่าครุภัณฑ์	ครุภัณฑ์สนาม	เครื่องสนามศูนย์พัฒนาเด็กเล็กบ้าน น้ำซับ	๓๕๐,๐๐๐.๐๐	๐.๐๐	๐.๐๐	๐.๐๐	๐.๐๐	๓๕๐,๐๐๐.๐๐
๑๖	งานก่อสร้าง	ค่าที่ดินและ สิ่งก่อสร้าง	ค่าก่อสร้างสิ่งสาธารณูปโภค	ก่อสร้างสถานีพลาสม่าประสิทธิ์	๕๐๐,๐๐๐.๐๐	๐.๐๐	๐.๐๐	๐.๐๐	๐.๐๐	๕๐๐,๐๐๐.๐๐
๑๗	งานก่อสร้าง	ค่าที่ดินและ สิ่งก่อสร้าง	ค่าก่อสร้างสิ่งสาธารณูปโภค	โครงการก่อสร้างถนนคสล. พร้อม วางท่อ สายบ้านนาล้อม เพื่อ สุวรรณ - บ้านก้านวัลลภ คำสิงห์	๕๐๐,๐๐๐.๐๐	๐.๐๐	๐.๐๐	๐.๐๐	๐.๐๐	๕๐๐,๐๐๐.๐๐

ลำดับที่	งาน	หมวดรายจ่าย	ประเภทรายจ่าย	โครงการ	งบประมาณอนุมัติ (บาท)	โอนเพิ่ม (บาท)	โอนลด (บาท)	ผูกพัน (บาท)	เบิกจ่าย (บาท)	งบประมาณ คงเหลือ (บาท)
๑๘	งานบริการ สาธารณสุขและ งานสาธารณสุข	เงินอุดหนุน	เงินอุดหนุนองค์กรประชาชน	อุดหนุนคณะกรรมการหมู่บ้านตาม การดำเนินงานตามแนวทาง โครงการพระราชดำริด้านสาธารณสุข	๒๒๐,๐๐๐.๐๐	๐.๐๐	๐.๐๐	๐.๐๐	๐.๐๐	๒๒๐,๐๐๐.๐๐
๑๙	งานไฟฟ้าและ ประปา	เงินอุดหนุน	เงินอุดหนุนรัฐวิสาหกิจ	ขยายเขตไฟฟ้าแรงต่ำ หมู่ที่ ๕	๕๐๐,๐๐๐.๐๐	๐.๐๐	๐.๐๐	๐.๐๐	๐.๐๐	๕๐๐,๐๐๐.๐๐
๒๐	งานศาสนา วัฒนธรรมท้องถิ่น	เงินอุดหนุน	เงินอุดหนุนองค์กรประชาชน	อุดหนุนสภาวัฒนธรรมตำบลบางวัง หิน ตามโครงการประเพณีแห่เทียน พรรษา	๙๙,๐๐๐.๐๐	๐.๐๐	๐.๐๐	๐.๐๐	๐.๐๐	๙๙,๐๐๐.๐๐
๒๑	งานบริหารทั่วไป	เงินอุดหนุน	เงินอุดหนุนส่วนราชการ	อุดหนุนที่ทำการปกครองอำเภอ พนัสนิคม ตามโครงการสร้างความ ปรองดองสมานฉันท์เพื่อปกป้อง	๑๐,๐๐๐.๐๐	๐.๐๐	๐.๐๐	๐.๐๐	๐.๐๐	๑๐,๐๐๐.๐๐
๒๒	งานบริหารทั่วไป	เงินอุดหนุน	เงินอุดหนุนส่วนราชการ	อุดหนุนที่ทำการปกครอง อ.พนัส นิคม ตามโครงการส่งเสริมวิถีชีวิต แบบประชาธิปไตย	๒๐,๐๐๐.๐๐	๐.๐๐	๐.๐๐	๐.๐๐	๐.๐๐	๒๐,๐๐๐.๐๐
<b>รวม จำนวน ๒๒ โครงการ</b>										

## ส่วนที่ ๗

ผลการประเมินความพึงพอใจ



## ผลการประเมินความพึงพอใจ

ของประชาชนที่มีต่อผลการดำเนินงาน (โครงการ/กิจกรรม)  
ในการพัฒนาและส่งเสริมการบริหารกิจการบ้านเมืองที่ดีในภาพรวม  
ตามยุทธศาสตร์การพัฒนาและประเด็นการพัฒนา  
ขององค์การบริหารส่วนตำบลนาวังหิน  
ปีงบประมาณ พ.ศ. ๒๕๖๗

โดย

องค์การบริหารส่วนตำบลนาวังหิน  
อำเภอพนัสนิคม จังหวัดชลบุรี

## การประเมินความพึงพอใจ

องค์การบริหารส่วนตำบลนาวังหินได้ใช้แบบประเมินความพึงพอใจของประชาชนที่มีต่อผลการดำเนินงาน (โครงการ/กิจกรรม) ในการพัฒนาและส่งเสริมการบริหารกิจการบ้านเมืองที่ดี ในภาพรวมตามยุทธศาสตร์การ พัฒนาและประเด็นการพัฒนา ขององค์การบริหารส่วนตำบลนาวังหินรวมทั้งการเปลี่ยนแปลงของชุมชนตาม ตัวชี้วัดที่กำหนดไว้เป็นเครื่องมือในการประเมินความพึงพอใจของประชาชนที่มีต่อการดำเนินงานขององค์การบริหารส่วนตำบลนาวังหินปีงบประมาณ พ.ศ. ๒๕๖๗ ซึ่งการประเมินความพึงพอใจนั้นเป็นการประเมินใน ภาพรวมทั้งปีงบประมาณ มีรายละเอียด ดังนี้

ยุทธศาสตร์การพัฒนา มีทั้งหมด ๖ ด้าน

๑. ด้านการศึกษา ศาสนา วัฒนธรรมและนันทนาการ
๒. ด้านเศรษฐกิจและสังคม
๓. ด้านสาธารณสุข
๔. ด้านโครงสร้างพื้นฐาน
๕. ด้านการป้องกันปราบปรามการทุจริตและการแก้ไขปัญหาความยากจน
๖. ด้านการบริหารจัดการที่ดี

ประเด็นการพัฒนา มีทั้งหมด ๙ ประเด็น

๑. มีการเปิดโอกาสให้ประชาชนมีส่วนร่วมในโครงการ/กิจกรรม
๒. มีการประชาสัมพันธ์ให้ประชาชนรับรู้ข้อมูลของโครงการ/กิจกรรม
๓. มีการเปิดโอกาสให้ประชาชนแสดงความคิดเห็นในโครงการ/กิจกรรม
๔. มีการรายงานผลการดำเนินงานของโครงการ/กิจกรรมต่อสาธารณะ
๕. มีความโปร่งใสในการดำเนินโครงการ/กิจกรรม
๖. มีการดำเนินงานเป็นไปตามระยะเวลาที่กำหนด
๗. ผลการดำเนินโครงการ/กิจกรรมนำไปสู่การแก้ไขปัญหา
๘. มีการแก้ไขปัญหาและการตอบสนองความต้องการของประชาชน
๙. ประโยชน์ที่ประชาชนได้รับจากการดำเนินโครงการ/กิจกรรม

### ๑. วิธีการประเมิน

๑.๑ กำหนดรูปแบบในการประเมิน (โดยคณะกรรมการติดตามและประเมินผล)

- กำหนดแบบประเมินความพึงพอใจ

➤ แบบประเมินความพึงพอใจของประชาชนที่มีต่อผลการดำเนินงาน (โครงการ/กิจกรรม) ของ องค์การบริหารส่วนตำบลนาวังหินในการพัฒนาและส่งเสริมการบริหารกิจการบ้านเมืองที่ดีในภาพรวมตาม ยุทธศาสตร์และประเด็นการพัฒนาขององค์การบริหารส่วนตำบลนาวังหินปีงบประมาณ พ.ศ. ๒๕๖๗

- กลุ่มประเมินประชากรในเขตองค์การบริหารส่วนตำบลนาวังหินทั้ง ๑๑ หมู่บ้านๆ ละ ๑๐ คนๆ ละ ๑ ชุด รวมเป็น ๑๑๐ คน

๑.๒ กำหนดระยะเวลาในการประเมิน

- ประเมินหลังสิ้นปีงบประมาณ สํารวจในช่วงเดือนตุลาคม - ธันวาคม พ.ศ. ๒๕๖๗

๑.๓ ดำเนินการประเมิน

- ลงพื้นที่และทำการสุ่มประเมินประชากร

ชื่อชุมชน	จำนวนประชากรเป้าหมาย ที่ทำแบบประเมิน
หมู่ที่ ๑ บ้านนาวังหิน	๑๐
หมู่ที่ ๒ บ้านยางเอน	๑๐
หมู่ที่ ๓ บ้านทุ่งแฝก	๑๐
หมู่ที่ ๔ บ้านอีไค้	๑๐
หมู่ที่ ๕ บ้านสระนา	๑๐
หมู่ที่ ๖ บ้านโป่งเอือด	๑๐
หมู่ที่ ๗ บ้านสวนกล้วย	๑๐
หมู่ที่ ๘ บ้านหนองครก	๑๐
หมู่ที่ ๙ บ้านนา	๑๐
หมู่ที่ ๑๐ บ้านน้ำซับ	๑๐
หมู่ที่ ๑๑ บ้านหนองสองห้อง	๑๐
รวมประชากรเป้าหมาย	๑๑๐ คน

๑.๔ เก็บรวบรวมแบบประเมินและข้อมูลที่ได้จากการประเมิน

- เก็บรวบรวมแบบประเมินทั้งหมด ๑๑๐ ชุด
- บันทึกข้อมูลจากแบบประเมินทั้งหมด ๑๑๐ ชุด

๑.๕ วิเคราะห์ข้อมูลจากแบบประเมิน

๑.๕.๑ วิเคราะห์ข้อมูลทั่วไปของผู้ทำแบบประเมินโดยหาค่าร้อยละ

๑.๕.๒ วิเคราะห์ความพึงพอใจผลการดำเนินงานฯ ตามยุทธศาสตร์การพัฒนาและประเด็นการประเมินขององค์การบริหารส่วนตำบลนาวังหินโดยการหาค่าความพึงพอใจ ดังนี้

๑) ตามประเด็นการพัฒนา (ภาพรวมทั้งหมด)

- คะแนนความพึงพอใจเต็มทั้งหมดในแต่ละยุทธศาสตร์ ๙,๙๐๐ คะแนน  
(๙ x ๑๐ x ๑๑๐)

๑.๑) ระดับคะแนน	๐ - ๓,๓๐๐	คะแนน ระดับ ไม่พอใจ
๑.๒) ระดับคะแนน	๓,๓๐๑ - ๖,๖๐๐	คะแนน ระดับ พอใจ
๑.๓) ระดับคะแนน	๖,๖๐๑ - ๙,๙๐๐	คะแนน ระดับ พอใจมาก

- การคำนวณหาค่าร้อยละ ดังนี้

$$\text{ร้อยละของความพึงพอใจในแต่ละยุทธศาสตร์} = \frac{\text{คะแนนความพึงพอใจในแต่ละยุทธศาสตร์} \times ๑๐๐}{\text{คะแนนความพึงพอใจเต็มทั้งหมดในแต่ละยุทธศาสตร์}} \\ (\text{๙,๙๐๐ คะแนน})$$

๒) ตามประเด็น...

๒) ตามยุทธศาสตร์การพัฒนา (ภาพรวมทั้งหมด)

- คะแนนความพึงพอใจเต็มทั้งหมดในแต่ละประเด็นการพัฒนา ๖,๖๐๐ คะแนน  
(๖ X ๑๐ X ๑๑๐)

๒.๑) ระดับคะแนน	๐ - ๑,๙๘๐	คะแนน ระดับ ไม่พอใจ
๒.๒) ระดับคะแนน	๑,๙๘๑ - ๔,๙๓๓	คะแนน ระดับ พอใจ
๒.๓) ระดับคะแนน	๔,๙๓๔ - ๖,๖๐๐	คะแนน ระดับ พอใจมาก

- การคำนวณหาค่าร้อยละ ดังนี้

$$\text{ร้อยละของความพึงพอใจในแต่ละประเด็นการพัฒนา} = \frac{\text{คะแนนความพึงพอใจในแต่ละประเด็นการพัฒนา} \times ๑๐๐}{\text{คะแนนความพึงพอใจเต็มทั้งหมดในแต่ละประเด็นการพัฒนา}} \\ (๖,๖๐๐ \text{ คะแนน})$$

๓) ตามประเด็นการพัฒนาในแต่ละยุทธศาสตร์

- คะแนนความพึงพอใจเต็มทั้งหมดในแต่ละประเด็นการพัฒนา ๑,๑๐๐ คะแนน  
(๑๐ X ๑๑๐)

๓.๑) ระดับคะแนน	๐ - ๓๖๖	คะแนน ระดับ ไม่พอใจ
๓.๒) ระดับคะแนน	๓๖๗ - ๗๓๓	คะแนน ระดับ พอใจ
๓.๓) ระดับคะแนน	๗๓๔ - ๑,๑๐๐	คะแนน ระดับ พอใจมาก

- การคำนวณหาค่าร้อยละ ดังนี้

$$\text{ร้อยละของความพึงพอใจในแต่ละประเด็น} = \frac{\text{คะแนนความพึงพอใจในแต่ละประเด็นการพัฒนา} \times ๑๐๐}{\text{คะแนนความพึงพอใจเต็มทั้งหมดในแต่ละประเด็นการพัฒนา}} \\ (๑,๑๐๐ \text{ คะแนน})$$

๒. ผลการประเมินความพึงพอใจของประชาชนที่มีต่อผลการดำเนินงาน (โครงการ/กิจกรรม) ขององค์การบริหารส่วนตำบลนาวังหินในการพัฒนาและส่งเสริมการบริหารกิจการบ้านเมืองที่ดีในภาพรวม ตามยุทธศาสตร์และประเด็นการพัฒนาขององค์การบริหารส่วนตำบลนาวังหินดังนี้

ส่วนที่ ๑ ข้อมูลทั่วไป

๑. จำนวนประชากรที่ทำแบบประเมิน จำนวน ๑๑๐ คน

๑.๑ เพศชาย จำนวน ๔๓ คน

๑.๒ เพศหญิง จำนวน ๕๗ คน

๒. อายุ

๒.๑ ต่ำกว่า ๒๕ ปี จำนวน ๑๖ คน

๒.๒ ระหว่าง ๒๕ - ๔๐ ปี จำนวน ๒๙ คน

๒.๓ ระหว่าง ๔๑ - ๖๐ ปี จำนวน ๓๑ คน

๒.๔ มากกว่า ๖๐ ปี จำนวน ๒๔ คน

๓. การศึกษา

๓.๑ ต่ำกว่าประถม/ประถมศึกษา จำนวน ๙ คน

๓.๒ มัธยม/ปวช./ปวส./เทียบเท่า จำนวน ๕๒ คน

๓.๓ ปริญญาตรี จำนวน ๔๖ คน

๓.๔ สูงกว่าปริญญาตรี จำนวน ๓ คน

๔. อาชีพ

๔.๑ รับราชการ จำนวน ๙ คน

๔.๒ รับจ้าง/เกษตรกร จำนวน ๔๖ คน

๔.๓ เอกชน/รัฐวิสาหกิจ/ค้าขาย/ธุรกิจส่วนตัว จำนวน ๒๔ คน

๔.๔ นักเรียน/นักศึกษา จำนวน ๑๘ คน

๔.๕ อื่นๆ จำนวน ๓ คน

ส่วนที่ ๒ ผลการประเมินความพึงพอใจ

๒.๑ สรุปตามยุทธศาสตร์การพัฒนา (ภาพรวมทั้งหมด)

ยุทธศาสตร์การพัฒนา	คะแนนความพึงพอใจ (เต็ม ๖,๖๐๐ คะแนน)	ระดับ ความพึงพอใจ
๑. ด้านการศึกษา ศาสนา วัฒนธรรมและนันทนาการ	๘,๑๐๓	พอใจมาก
๒. ด้านเศรษฐกิจและสังคม	๗,๘๖๑	พอใจมาก
๓. ด้านสาธารณสุข	๘,๔๓๒	พอใจมาก
๔. ด้านโครงการสร้างพื้นฐาน	๘,๖๗๘	พอใจมาก
๕. ด้านการป้องกันปราบปรามการทุจริตและการแก้ไขปัญหาความยากจน	๗,๗๖๓	พอใจมาก
๖. ด้านการบริหารจัดการที่ดี	๘,๙๓๕	พอใจมาก
<b>รวม (เต็ม ๖,๖๐๐ คะแนน)</b>	<b>๔๙,๗๒๒</b>	<b>พอใจมาก</b>

๒.๒ สรุปตามยุทธศาสตร์การพัฒนา (ภาพรวมทั้งหมด)

ยุทธศาสตร์การพัฒนา	ระดับความพึงพอใจ (%)		
	พอใจมาก	พอใจ	ไม่พอใจ
๑. ด้านการศึกษา ศาสนา วัฒนธรรมและนันทนาการ	๘๒.๑๒	-	-
๒. ด้านเศรษฐกิจและสังคม	๗๙.๔๐	-	-
๓. ด้านสาธารณสุข	๘๕.๑๗	-	-
๔. ด้านโครงการสร้างพื้นฐาน	๘๗.๖๕	-	-
๕. ด้านการป้องกันปราบปรามการทุจริตและการแก้ไขปัญหาความยากจน	๗๘.๔๑	-	-
๖. ด้านการบริหารจัดการที่ดี	๙๐.๒๕	-	-
<b>ภาพรวม</b>	<b>๗๕.๓๓</b>		

๒.๓ สรุปตามประเด็นการพัฒนา (ภาพรวมทั้งหมด)

ประเด็นการพัฒนา	คะแนนความพึงพอใจ (เต็ม ๖,๖๐๐ คะแนน)	ระดับ ความพึงพอใจ
๑. มีการเปิดโอกาสให้ประชาชนมีส่วนร่วมในโครงการ/กิจกรรม	๕,๔๑๓	พอใจมาก
๒. มีการประชาสัมพันธ์ให้ประชาชนรับรู้ข้อมูลของโครงการ/กิจกรรม	๕,๗๕๐	พอใจมาก
๓. มีการเปิดโอกาสให้ประชาชนแสดงความคิดเห็นในโครงการ/กิจกรรม	๕,๔๘๔	พอใจมาก
๔. มีการรายงานผลการดำเนินงานของโครงการ/กิจกรรมต่อสาธารณะ	๕,๕๒๑	พอใจมาก
๕. มีความโปร่งใสในการดำเนินโครงการ/กิจกรรม	๕,๔๔๒	พอใจมาก
๖. มีการดำเนินงานเป็นไปตามระยะเวลาที่กำหนด	๕,๓๘๘	พอใจมาก
๗. ผลการดำเนินโครงการ/กิจกรรมนำไปสู่การแก้ไขปัญหา	๕,๗๐๗	พอใจมาก
๘. มีการแก้ไขปัญหาและการตอบสนองความต้องการของประชาชน	๕,๗๗๗	พอใจมาก
๙. ประโยชน์ที่ประชาชนได้รับจากการดำเนินโครงการ/กิจกรรม	๕,๙๔๒	พอใจมาก
<b>รวม (เต็ม ๖๖,๐๐๐ คะแนน)</b>	<b>๕๐,๔๒๔</b>	<b>พอใจมาก</b>

๒.๔ สรุปตาม...

๒.๔ สรุปตามประเด็นการพัฒนา (ภาพรวมทั้งหมด)

ประเด็นการพัฒนา	ระดับความพึงพอใจ (%)		
	พอใจมาก	พอใจ	ไม่พอใจ
๑. มีการเปิดโอกาสให้ประชาชนมีส่วนร่วมในโครงการ/กิจกรรม	๘๒.๐๑	-	-
๒. มีการประชาสัมพันธ์ให้ประชาชนรับรู้ข้อมูลของโครงการ/กิจกรรม	๘๗.๑๒	-	-
๓. มีการเปิดโอกาสให้ประชาชนแสดงความคิดเห็นในโครงการ/กิจกรรม	๘๓.๐๙	-	-
๔. มีการรายงานผลการดำเนินงานของโครงการ/กิจกรรมต่อสาธารณะ	๘๓.๖๕	-	-
๕. มีความโปร่งใสในการดำเนินโครงการ/กิจกรรม	๘๒.๔๕	-	-
๖. มีการดำเนินงานเป็นไปตามระยะเวลาที่กำหนด	๘๑.๖๓	-	-
๗. ผลการดำเนินโครงการ/กิจกรรมนำไปสู่การแก้ไขปัญหา	๘๖.๔๖	-	-
๘. มีการแก้ไขปัญหาและการตอบสนองความต้องการของประชาชน	๘๗.๕๓	-	-
๙. ประโยชน์ที่ประชาชนได้รับจากการดำเนินโครงการ/กิจกรรม	๙๐.๐๓	-	-
<b>ภาพรวม</b>	<b>๘๔.๘๘</b>		

๒.๕ สรุปแยกตามยุทธศาสตร์การพัฒนา

ยุทธศาสตร์ที่ ๑ ด้านการศึกษา ศาสนา วัฒนธรรมและนันทนาการ  
ความพึงพอใจของผู้ที่เกี่ยวข้อง

ประเด็นการพัฒนา	คะแนนความพึงพอใจ (เต็ม ๑,๑๐๐ คะแนน)	ระดับความพึงพอใจ
๑. มีการเปิดโอกาสให้ประชาชนมีส่วนร่วมในโครงการ/กิจกรรม	๘๖๕	พอใจมาก
๒. มีการประชาสัมพันธ์ให้ประชาชนรับรู้ข้อมูลของโครงการ/กิจกรรม	๙๘๗	พอใจมาก
๓. มีการเปิดโอกาสให้ประชาชนแสดงความคิดเห็นในโครงการ/กิจกรรม	๘๐๓	พอใจมาก
๔. มีการรายงานผลการดำเนินงานของโครงการ/กิจกรรมต่อสาธารณะ	๙๔๓	พอใจมาก
๕. มีความโปร่งใสในการดำเนินโครงการ/กิจกรรม	๙๑๐	พอใจมาก
๖. มีการดำเนินงานเป็นไปตามระยะเวลาที่กำหนด	๙๓๐	พอใจมาก
๗. ผลการดำเนินโครงการ/กิจกรรมนำไปสู่การแก้ไขปัญหา	๙๗๒	พอใจมาก
๘. มีการแก้ไขปัญหาและการตอบสนองความต้องการของประชาชน	๙๖๗	พอใจมาก
๙. ประโยชน์ที่ประชาชนได้รับจากการดำเนินโครงการ/กิจกรรม	๙๒๙	พอใจมาก
<b>รวม (เต็ม ๙,๙๐๐ คะแนน)</b>	<b>๘,๓๐๖</b>	<b>พอใจมาก</b>

**ยุทธศาสตร์ที่ ๒ ด้านเศรษฐกิจและสังคม**  
**ความพึงพอใจของผู้ที่เกี่ยวข้อง**

ประเด็นการพัฒนา	คะแนนความพึงพอใจ (เต็ม ๑,๑๐๐ คะแนน)	ระดับความพึงพอใจ
๑. มีการเปิดโอกาสให้ประชาชนมีส่วนร่วมในโครงการ/กิจกรรม	๙๒๓	พอใจมาก
๒. มีการประชาสัมพันธ์ให้ประชาชนรับรู้ข้อมูลของโครงการ/กิจกรรม	๙๘๗	พอใจมาก
๓. มีการเปิดโอกาสให้ประชาชนแสดงความคิดเห็นในโครงการ/กิจกรรม	๙๓๒	พอใจมาก
๔. มีการรายงานผลการดำเนินงานของโครงการ/กิจกรรมต่อสาธารณะ	๘๓๒	พอใจมาก
๕. มีความโปร่งใสในการดำเนินโครงการ/กิจกรรม	๘๙๗	พอใจมาก
๖. มีการดำเนินงานเป็นไปตามระยะเวลาที่กำหนด	๙๑๖	พอใจมาก
๗. ผลการดำเนินโครงการ/กิจกรรมนำไปสู่การแก้ไขปัญหา	๙๐๙	พอใจมาก
๘. มีการแก้ไขปัญหาและการตอบสนองความต้องการของประชาชน	๙๖๗	พอใจมาก
๙. ประโยชน์ที่ประชาชนได้รับจากการดำเนินโครงการ/กิจกรรม	๑,๐๘๕	พอใจมาก
<b>รวม (เต็ม ๙,๙๐๐ คะแนน)</b>	<b>๘,๕๔๘</b>	<b>พอใจมาก</b>

**ยุทธศาสตร์ที่ ๓ ด้านสาธารณสุข**  
**ความพึงพอใจของผู้ที่เกี่ยวข้อง**

ประเด็นการพัฒนา	คะแนนความพึงพอใจ (เต็ม ๑,๑๐๐ คะแนน)	ระดับความพึงพอใจ
๑. มีการเปิดโอกาสให้ประชาชนมีส่วนร่วมในโครงการ/กิจกรรม	๙๑๙	พอใจมาก
๒. มีการประชาสัมพันธ์ให้ประชาชนรับรู้ข้อมูลของโครงการ/กิจกรรม	๙๗๖	พอใจมาก
๓. มีการเปิดโอกาสให้ประชาชนแสดงความคิดเห็นในโครงการ/กิจกรรม	๘๘๗	พอใจมาก
๔. มีการรายงานผลการดำเนินงานของโครงการ/กิจกรรมต่อสาธารณะ	๘๖๕	พอใจมาก
๕. มีความโปร่งใสในการดำเนินโครงการ/กิจกรรม	๙๐๖	พอใจมาก
๖. มีการดำเนินงานเป็นไปตามระยะเวลาที่กำหนด	๘๙๘	พอใจมาก
๗. ผลการดำเนินโครงการ/กิจกรรมนำไปสู่การแก้ไขปัญหา	๙๙๘	พอใจมาก
๘. มีการแก้ไขปัญหาและการตอบสนองความต้องการของประชาชน	๙๖๕	พอใจมาก
๙. ประโยชน์ที่ประชาชนได้รับจากการดำเนินโครงการ/กิจกรรม	๙๙๑	พอใจมาก
<b>รวม (เต็ม ๙,๙๐๐ คะแนน)</b>	<b>๘,๕๐๕</b>	<b>พอใจมาก</b>

**ยุทธศาสตร์ที่ ๔ ด้านโครงสร้างพื้นฐาน**  
**ความพึงพอใจของผู้ที่เกี่ยวข้อง**

ประเด็นการพัฒนา	คะแนนความพึงพอใจ (เต็ม ๑,๑๐๐ คะแนน)	ระดับความพึงพอใจ
๑. มีการเปิดโอกาสให้ประชาชนมีส่วนร่วมในโครงการ/กิจกรรม	๙๔๕	พอใจมาก
๒. มีการประชาสัมพันธ์ให้ประชาชนรับรู้ข้อมูลของโครงการ/กิจกรรม	๘๕๓	พอใจมาก
๓. มีการเปิดโอกาสให้ประชาชนแสดงความคิดเห็นในโครงการ/กิจกรรม	๙๖๕	พอใจมาก
๔. มีการรายงานผลการดำเนินงานของโครงการ/กิจกรรมต่อสาธารณะ	๙๘๙	พอใจมาก
๕. มีความโปร่งใสในการดำเนินโครงการ/กิจกรรม	๘๗๖	พอใจมาก
๖. มีการดำเนินงานเป็นไปตามระยะเวลาที่กำหนด	๙๐๙	พอใจมาก
๗. ผลการดำเนินโครงการ/กิจกรรมนำไปสู่การแก้ไขปัญหา	๙๙๓	พอใจมาก
๘. มีการแก้ไขปัญหาและการตอบสนองความต้องการของประชาชน	๘๗๖	พอใจมาก
๙. ประโยชน์ที่ประชาชนได้รับจากการดำเนินโครงการ/กิจกรรม	๙๘๖	พอใจมาก
<b>รวม (เต็ม ๙,๙๐๐ คะแนน)</b>	<b>๘,๓๙๒</b>	<b>พอใจ</b>

**ยุทธศาสตร์ที่ ๕ ด้านการป้องกันปราบปรามการทุจริตและการแก้ไขปัญหาความยากจน**  
**ความพึงพอใจของผู้ที่เกี่ยวข้อง**

ประเด็นการพัฒนา	คะแนนความพึงพอใจ (เต็ม ๑,๑๐๐ คะแนน)	ระดับความพึงพอใจ
๑. มีการเปิดโอกาสให้ประชาชนมีส่วนร่วมในโครงการ/กิจกรรม	๗๖๓	พอใจมาก
๒. มีการประชาสัมพันธ์ให้ประชาชนรับรู้ข้อมูลของโครงการ/กิจกรรม	๘๖๔	พอใจมาก
๓. มีการเปิดโอกาสให้ประชาชนแสดงความคิดเห็นในโครงการ/กิจกรรม	๘๘๖	พอใจมาก
๔. มีการรายงานผลการดำเนินงานของโครงการ/กิจกรรมต่อสาธารณะ	๙๐๓	พอใจมาก
๕. มีความโปร่งใสในการดำเนินโครงการ/กิจกรรม	๙๔๕	พอใจมาก
๖. มีการดำเนินงานเป็นไปตามระยะเวลาที่กำหนด	๘๕๙	พอใจมาก
๗. ผลการดำเนินโครงการ/กิจกรรมนำไปสู่การแก้ไขปัญหา	๙๒๙	พอใจมาก
๘. มีการแก้ไขปัญหาและการตอบสนองความต้องการของประชาชน	๙๐๓	พอใจมาก
๙. ประโยชน์ที่ประชาชนได้รับจากการดำเนินโครงการ/กิจกรรม	๙๖๕	พอใจมาก
<b>รวม (เต็ม ๙,๙๐๐ คะแนน)</b>	<b>๘,๐๑๗</b>	<b>พอใจมาก</b>

**ยุทธศาสตร์ที่ ๖ ด้านการบริหารจัดการที่ดี**  
**ความพึงพอใจของผู้ที่เกี่ยวข้อง**

ประเด็นการพัฒนา	คะแนนความพึงพอใจ (เต็ม ๑,๑๐๐ คะแนน)	ระดับความพึงพอใจ
๑. มีการเปิดโอกาสให้ประชาชนมีส่วนร่วมในโครงการ/กิจกรรม	๙๙๘	พอใจมาก
๒. มีการประชาสัมพันธ์ให้ประชาชนรับรู้ข้อมูลของโครงการ/กิจกรรม	๑,๐๘๓	พอใจมาก
๓. มีการเปิดโอกาสให้ประชาชนแสดงความคิดเห็นในโครงการ/กิจกรรม	๑,๐๑๑	พอใจมาก
๔. มีการรายงานผลการดำเนินงานของโครงการ/กิจกรรมต่อสาธารณะ	๙๘๙	พอใจมาก
๕. มีความโปร่งใสในการดำเนินโครงการ/กิจกรรม	๙๐๘	พอใจมาก
๖. มีการดำเนินงานเป็นไปตามระยะเวลาที่กำหนด	๘๗๖	พอใจมาก
๗. ผลการดำเนินโครงการ/กิจกรรมนำไปสู่การแก้ไขปัญหา	๙๐๖	พอใจมาก
๘. มีการแก้ไขปัญหาและการตอบสนองความต้องการของประชาชน	๑,๐๙๙	พอใจมาก
๙. ประโยชน์ที่ประชาชนได้รับจากการดำเนินโครงการ/กิจกรรม	๙๘๖	พอใจมาก
<b>รวม (เต็ม ๙,๙๐๐ คะแนน)</b>	<b>๘,๘๕๖</b>	<b>พอใจมาก</b>

**๓. สรุปผลการประเมินความพึงพอใจ**

การประเมินความพึงพอใจของประชาชนที่มีต่อผลการดำเนินงาน (โครงการ/กิจกรรม/งาน) ขององค์การบริหารส่วนตำบลนาวังหินในการพัฒนาและส่งเสริมการบริหารกิจการบ้านเมืองที่ดีในภาพรวมตามยุทธศาสตร์และประเด็นการพัฒนาขององค์การบริหารส่วนตำบลนาวังหินปีงบประมาณ พ.ศ. ๒๕๖๗ พบว่า

**ประชาชนมีความพึงพอใจ ด้านยุทธศาสตร์ ระดับพอใจมาก คิดเป็นร้อยละ ๗๕.๓๓**

**ด้านประเด็นการพัฒนา ระดับพอใจมาก คิดเป็นร้อยละ ๘๔.๘๘**

- **ระดับพอใจมาก (ตามยุทธศาสตร์การพัฒนาภาพรวมทั้งหมด)**
  - พอดีมาก (สูงสุด) ร้อยละ ๙๐.๒๕  
(ยุทธศาสตร์ด้านการบริหารจัดการที่ดี)
  - พอดีมาก (ต่ำสุด) ร้อยละ ๗๘.๔๑  
(ยุทธศาสตร์ด้านป้องกันปราบปรามการทุจริตและการแก้ไขปัญหาความยากจน)
- **ระดับพอใจมาก (ตามประเด็นการพัฒนาภาพรวมทั้งหมด)**
  - พอดีมาก (สูงสุด) ร้อยละ ๙๐.๐๓  
(ประโยชน์ที่ประชาชนได้รับจากการดำเนินโครงการ/กิจกรรม)
  - พอใจ (ต่ำสุด) ร้อยละ ๘๑.๖๓  
(มีการดำเนินงานเป็นไปตามระยะเวลาที่กำหนด)

#### ๔. การวิเคราะห์ผลการประเมินความพึงพอใจ

##### ๔.๑ วิเคราะห์ผลการประเมินความพึงพอใจ

ตามที่ อบต. ได้ดำเนินการประเมินความพึงพอใจของประชาชน โดยแบ่งช่วงของผลการประเมินออกเป็น ๓ ระดับ คือ ไม่พอใจ พอใจ พอใจมาก ซึ่งผลการประเมินภาพรวมตามยุทธศาสตร์อยู่ในระดับ พอใจมาก คิดเป็นร้อยละ ๘๔.๘๘

##### ๔.๒ วิเคราะห์สาเหตุของผลการประเมินที่ได้

จากการวิเคราะห์ผลการประเมินในข้อ ๔.๑ จะเห็นได้ว่าประชาชนมีความพึงพอใจมากต่อการดำเนินงานของ อบต. ในภาพรวมของแต่ละยุทธศาสตร์การพัฒนา เนื่องจากสามารถดำเนินโครงการได้ผลสำเร็จในการบรรลุเป้าหมายตามข้อบัญญัติ งบประมาณรายจ่ายประจำปี พ.ศ. ๒๕๖๗ คิดเป็นร้อยละ ๑๖๔.๓๘ ดำเนินการได้ทั้งหมด ๑๒๐ โครงการ คือ โครงการตามข้อบัญญัติงบประมาณรายจ่ายประจำปี พ.ศ. ๒๕๖๗ จำนวน ๗๔ โครงการ และโครงการใช้จ่ายเงินสะสม ครั้งที่ ๑/๒๕๖๗ จำนวน ๕๐ โครงการ และครั้งที่ ๒/๒๕๖๗ จำนวน ๓๑ โครงการ

#### ๕. ข้อเสนอแนะ

จากผลการประเมินความพึงพอใจ คณะกรรมการติดตามและประเมินผลแผนพัฒนา องค์การบริหารส่วนตำบลนาวังหินมีข้อเสนอแนะ ดังนี้

๕.๑ องค์การบริหารส่วนตำบลนาวังหินควรจะดำเนินงานโครงการ/กิจกรรม/งานในทุกยุทธศาสตร์ให้บรรลุผลสำเร็จให้ครบทุกโครงการตามที่บรรจุไว้ในแผนพัฒนาท้องถิ่น

๕.๒ ควรมีการจัดลำดับความสำคัญของโครงการ โดยอ้างอิงจากผลกระทบและผลที่จะได้รับจากการโครงการหรือกิจกรรม และมีการประชาสัมพันธ์ท้องถิ่นอย่างทั่วถึง

๕.๓ องค์การบริหารส่วนตำบลนาวังหินสามารถนำผลการประเมินความพึงพอใจนี้ไปปรับเป็นยุทธศาสตร์และกลยุทธ์การดำเนินงานขององค์กร เพื่อการแก้ไขปัญหาความเดือดร้อนของประชาชนได้อย่างตรงจุดและมีประสิทธิภาพมากขึ้น

\*\*\*\*\*

## ส่วนที่ ๘

ข้อเสนอแนะจากคณะกรรมการติดตาม  
และประเมินผลแผนพัฒนา

# ส่วนที่ ๙

## ภาพการดำเนินงาน

ภาคผนวก