



## รายงาน

การติดตามและประเมินผลแผนพัฒนาท้องถิ่น

(พ.ศ. ๒๕๖๖ – ๒๕๗๐)

ประจำปีงบประมาณ พ.ศ. ๒๕๖๘

(ตุลาคม ๒๕๖๗ – กันยายน ๒๕๖๘)

ของ

องค์การบริหารส่วนตำบลนาวังหิน

TABOONMEE SUBDISTRICT ADMINISTRATIVE ORGANIZATION

อำเภอพนัสนิคม จังหวัดชลบุรี

---

โดยคณะกรรมการติดตามและประเมินผลแผนพัฒนาท้องถิ่นองค์การบริหารส่วนตำบลนาวังหิน  
องค์การบริหารส่วนตำบลนาวังหิน อำเภอพนัสนิคม จังหวัดชลบุรี



**ประกาศองค์การบริหารส่วนตำบลนาวังหิน**  
**เรื่อง รายงานผลการติดตามและประเมินผลแผนพัฒนาท้องถิ่น (พ.ศ. ๒๕๖๖ - ๒๕๗๐)**  
**ประจำปีงบประมาณ พ.ศ. ๒๕๖๘ (ตุลาคม ๒๕๖๗ - กันยายน ๒๕๖๘)**  
**ขององค์การบริหารส่วนตำบลนาวังหิน**

ตามระเบียบกระทรวงมหาดไทยว่าด้วยการจัดทำแผนพัฒนาขององค์กรปกครองส่วนท้องถิ่น พ.ศ. ๒๕๔๘ และที่แก้ไขเพิ่มเติมถึง (ฉบับที่ ๓) พ.ศ. ๒๕๖๑ หมวด ๖ การติดตามและประเมินผล แผนพัฒนาท้องถิ่น ข้อ ๒๘ และข้อ ๒๙ กำหนดให้คณะกรรมการติดตามและประเมินผลแผนพัฒนาท้องถิ่น ซึ่งได้รับการแต่งตั้งจากผู้บริหารท้องถิ่น กำหนดแนวทาง วิธีการในการติดตามและประเมินผลแผนพัฒนาท้องถิ่น และให้ดำเนินการติดตามและประเมินผลแผนพัฒนาท้องถิ่น โดยให้รายงานผลและเสนอความเห็น ซึ่งได้จากการติดตามและประเมินผลแผนพัฒนาท้องถิ่นต่อผู้บริหารท้องถิ่น เพื่อให้ผู้บริหารท้องถิ่นเสนอต่อ สภาท้องถิ่น และคณะกรรมการพัฒนาท้องถิ่น พร้อมทั้งประกาศผลการติดตามและประเมินผลแผนพัฒนาท้องถิ่นให้ประชาชนในท้องถิ่นทราบในที่เปิดเผยภายในสิบห้าวัน นับแต่วันรายงานผลและเสนอความเห็น ดังกล่าว และต้องปิดประกาศไว้เป็นระยะเวลาไม่น้อยกว่าสามสิบวัน โดยอย่างน้อยปีละหนึ่งครั้งภายใน เดือนธันวาคมของทุกปี นั้น

คณะกรรมการติดตามและประเมินผลแผนพัฒนาท้องถิ่นองค์การบริหารส่วนตำบลนาวังหิน ได้ดำเนินการติดตามและประเมินผลแผนพัฒนาท้องถิ่น (พ.ศ. ๒๕๖๖ - ๒๕๗๐) ประจำปีงบประมาณ พ.ศ. ๒๕๖๘ (ตุลาคม ๒๕๖๗ - กันยายน ๒๕๖๘) ขององค์การบริหารส่วนตำบลนาวังหิน สรุปผลได้ดังนี้

รายการ	โครงการพัฒนาตาม แผนพัฒนาท้องถิ่น ปีงบประมาณ พ.ศ. ๒๕๖๘	โครงการพัฒนา ที่นำไปจัดทำ งบประมาณรายจ่าย ซึ่งดำเนินการ ในปีงบประมาณ พ.ศ. ๒๕๖๘	ดำเนินการจริง ในปีงบประมาณ พ.ศ. ๒๕๖๘	ร้อยละของ โครงการพัฒนาตาม แผนพัฒนาท้องถิ่น ปีงบประมาณ พ.ศ. ๒๕๖๘	ร้อยละของ โครงการพัฒนา ที่นำไปจัดทำ งบประมาณรายจ่าย ซึ่งดำเนินการ ในปีงบประมาณ พ.ศ. ๒๕๖๘
จำนวน โครงการ	๔๘๑	๑๖๕	๑๔๔	๒๙.๙๔	๘๗.๒๗
จำนวน งบประมาณ (บาท)	๒๑๘,๗๙๕,๒๕๔	๖๘,๙๔๗,๑๖๒	๖๓,๒๗๔,๓๓๑	๒๘.๙๒	๙๑.๗๗

(รายละเอียดปรากฏตามรายงานฯแนบท้ายประกาศนี้ หรือสามารถสืบค้นข้อมูลได้ที่ [www.nawanghin.go.th](http://www.nawanghin.go.th) เลือกรหัส การประเมินผลแผนพัฒนา >> รายงานผลการติดตามและประเมินผล แผนพัฒนาท้องถิ่น (พ.ศ. ๒๕๖๖ - ๒๕๗๐) ประจำปีงบประมาณ พ.ศ. ๒๕๖๘)

จึงประกาศเพื่อทราบโดยทั่วกัน

ประกาศ ณ วันที่ ๑๔ พฤศจิกายน พ.ศ. ๒๕๖๘

(นายมานพ ศรีนวล)

นายกองค์การบริหารส่วนตำบลนาวังหิน

## คำนำ

ด้วยระเบียบกระทรวงมหาดไทยว่าด้วยการจัดทำแผนพัฒนาขององค์กรปกครองส่วนท้องถิ่น พ.ศ. ๒๕๔๘ และที่แก้ไขเพิ่มเติมถึง (ฉบับที่ ๓) พ.ศ. ๒๕๖๑ หมวด ๖ การติดตามและประเมินผลแผนพัฒนาท้องถิ่น ข้อ ๒๘ และข้อ ๒๙ ได้กำหนดให้มีการดำเนินการติดตามและประเมินผลแผนพัฒนาท้องถิ่นขององค์กรปกครองส่วนท้องถิ่น โดยคณะกรรมการติดตามและประเมินผลแผนพัฒนาท้องถิ่นซึ่งได้รับการแต่งตั้งจากผู้บริหารท้องถิ่น มีอำนาจหน้าที่ในการกำหนดแนวทาง วิธีการในการติดตามและประเมินผลแผนพัฒนาท้องถิ่น ดำเนินการติดตามและประเมินผลแผนพัฒนาท้องถิ่น และรายงานผลและเสนอความเห็นที่ได้จากการติดตามและประเมินผลแผนพัฒนาท้องถิ่นต่อผู้บริหารท้องถิ่น เพื่อให้ผู้บริหารท้องถิ่นเสนอต่อสภาท้องถิ่น และคณะกรรมการพัฒนาท้องถิ่น พร้อมทั้งประกาศผลการติดตามและประเมินผลแผนพัฒนาท้องถิ่นให้ประชาชนในท้องถิ่นทราบในที่เปิดเผยภายในสิบห้าวัน นับแต่วันรายงานผลและเสนอความเห็นดังกล่าว และต้องปิดประกาศไว้เป็นระยะเวลาไม่น้อยกว่าสามสิบวัน โดยอย่างน้อยปีละหนึ่งครั้งภายในเดือนธันวาคมของทุกปี

ดังนั้น เพื่อการปฏิบัติให้เป็นไปตามระเบียบดังกล่าวข้างต้น คณะกรรมการติดตามและประเมินผลแผนพัฒนาท้องถิ่นองค์การบริหารส่วนตำบลนาวังหิน จึงได้ดำเนินการติดตามและประเมินผลแผนพัฒนาท้องถิ่น (พ.ศ. ๒๕๖๖ - ๒๕๗๐) ประจำปีงบประมาณ พ.ศ. ๒๕๖๘ (ตั้งแต่วันที่ ๑ ตุลาคม ๒๕๖๗ ถึงวันที่ ๓๐ กันยายน ๒๕๖๘) ขององค์การบริหารส่วนตำบลนาวังหิน เพื่อรายงานและเสนอความเห็นที่ได้จากการติดตามให้นายกององค์การบริหารส่วนตำบลนาวังหินทราบ คณะกรรมการฯ หวังเป็นอย่างยิ่งว่า รายงานฉบับนี้ จะสามารถเป็นประโยชน์อย่างยิ่งในการพัฒนาตำบลนาวังหิน สามารถใช้เป็นแนวทางในการตัดสินใจเพื่อแก้ไขปัญหาให้กับประชาชนได้ และประชาชนเกิดความพึงพอใจสูงสุด

คณะกรรมการติดตามและประเมินผลแผนพัฒนาท้องถิ่น  
องค์การบริหารส่วนตำบลนาวังหิน

# สารบัญ

	หน้า
<b>ส่วนที่ ๑ บทนำ</b>	๑
๑. ความสำคัญของการติดตามและประเมินผล	๔
๒. วัตถุประสงค์ของการติดตามและประเมินผล	๔
๓. ขั้นตอนการติดตามและประเมินผล	๕
๔. เครื่องมือการติดตามและประเมินผล	๘
๕. ประโยชน์ของการติดตามและประเมินผล	๑๐
<b>ส่วนที่ ๒ การติดตามและประเมินผล</b>	๑๒
สรุปผลการติดตามและประเมินผล ปีงบประมาณ พ.ศ. ๒๕๖๘	๑๒
๑. ยุทธศาสตร์การพัฒนาท้องถิ่น	๑๒
๒. โครงการพัฒนาท้องถิ่น	๒๓
๓. ผลการดำเนินงานตามงบประมาณที่ได้รับและการเบิกจ่ายงบประมาณ	๔๖
๔. ผลที่ได้รับจากการดำเนินงาน	๔๘
<b>ส่วนที่ ๓ ผลการวิเคราะห์การติดตามและประเมินผล (ตามแบบตัวบ่งชี้การปฏิบัติงาน Performance Indicators)</b>	๕๒
๑. ตัวบ่งชี้ที่ ๑ : คุณภาพยุทธศาสตร์การพัฒนา	๕๔
ผลการพิจารณาการติดตามและประเมินผลยุทธศาสตร์เพื่อความสอดคล้อง แผนพัฒนาท้องถิ่น	
๑.๑ สรุปคะแนนประเมินผลยุทธศาสตร์	๕๗
๑.๒ สรุปผลการติดตามและประเมินผลยุทธศาสตร์เพื่อความสอดคล้อง แผนพัฒนาท้องถิ่น	๕๘
๒. ตัวบ่งชี้ที่ ๒ : คุณภาพแผนพัฒนาท้องถิ่น	๕๙
ผลการพิจารณาการติดตามและประเมินผลโครงการเพื่อความสอดคล้อง แผนพัฒนาท้องถิ่น	
๒.๑ สรุปคะแนนประเมินผลโครงการ	๖๓
๒.๒ สรุปผลการติดตามและประเมินผลโครงการเพื่อความสอดคล้องแผนพัฒนาท้องถิ่น	๖๔
๓. ตัวบ่งชี้ที่ ๓ : การดำเนินโครงการ	๖๕
๔. ตัวบ่งชี้ที่ ๔ : ผลกระทบหรือความเสียหายจากการดำเนินโครงการ	๖๖
สรุปผลการประเมินตัวบ่งชี้การปฏิบัติงาน (Performance Indicators)	๖๖
<b>ส่วนที่ ๔ สรุปผล ปัญหาอุปสรรคและข้อเสนอแนะ</b>	๖๗
๑. สรุปผลการวิเคราะห์สภาพแวดล้อม	๖๗
๒. ปัญหาอุปสรรคในการดำเนินงานและแนวทางการแก้ไข	๖๙
๓. ข้อเสนอแนะ	๗๐

หมายเหตุ : ทั้งนี้องค์กรปกครองส่วนท้องถิ่นสามารถกำหนดเค้าโครงและรายละเอียดหรือวิธีการการติดตามและประเมินผลแผนพัฒนาท้องถิ่นได้ตามความเหมาะสมขององค์กรปกครองส่วนท้องถิ่น

# ส่วนที่ ๑

## บทนำ

ตามพระราชบัญญัติสภาพัฒนาการและองค์การบริหารส่วนตำบล พ.ศ. ๒๕๓๗ และที่แก้ไขเพิ่มเติมถึง (ฉบับที่ ๗) พ.ศ. ๒๕๖๒ พระราชบัญญัติกำหนดแผนและขั้นตอนการกระจายอำนาจให้แก่องค์กรปกครองส่วนท้องถิ่น พ.ศ. ๒๕๔๒ และที่แก้ไขเพิ่มเติม ส่งผลให้องค์กรปกครองส่วนท้องถิ่นมีบทบาทและอำนาจหน้าที่ต่างๆเพิ่มมากขึ้น ทั้งในด้านโครงสร้างพื้นฐานด้านงานส่งเสริมคุณภาพชีวิต ด้านการจัดระเบียบชุมชน สังคม และการรักษาความสงบเรียบร้อย ด้านการวางแผน การส่งเสริมการลงทุน พาณิชยกรรมและการท่องเที่ยว ด้านการบริหารจัดการ การอนุรักษ์ทรัพยากรธรรมชาติและสิ่งแวดล้อม และด้านศิลปวัฒนธรรม จารีตประเพณีและภูมิปัญญาท้องถิ่น แม้ว่าองค์กรปกครองส่วนท้องถิ่นจะมีอำนาจหน้าที่เพิ่มมากขึ้น แต่องค์กรปกครองส่วนท้องถิ่นส่วนใหญ่ยังคงมีทรัพยากรจำกัด ทั้งทรัพยากรบุคคล งบประมาณ และวัสดุอุปกรณ์ เพื่อให้การดำเนินงานขององค์กรปกครองส่วนท้องถิ่นเป็นไปอย่างมีประสิทธิภาพและประสิทธิผล มีความโปร่งใส และเกิดประโยชน์สูงสุดแก่ท้องถิ่นของตน จึงกำหนดให้องค์กรปกครองส่วนท้องถิ่นมีหน้าที่จัดทำแผนพัฒนาท้องถิ่น อันเป็นเครื่องมือที่สำคัญประการหนึ่งที่จะทำให้้องค์กรปกครองส่วนท้องถิ่นสามารถดำเนินงานได้ตามเป้าหมายที่วางไว้ จึงจำเป็นต้องมีการกำหนดแผนพัฒนาท้องถิ่นที่สามารถตอบสนองต่อการทำงานเพื่อพัฒนาท้องถิ่นและสามารถบ่งชี้ความสำเร็จของแผนพัฒนาท้องถิ่นได้ด้วย

ดังนั้น การวางแผนคือ ความพยายามที่เป็นระบบ (System attempt) ในการตัดสินใจเลือกแนวทางปฏิบัติที่ดีที่สุดสำหรับอนาคตเพื่อให้องค์กรบรรลุผลที่ปรารถนา จากที่กล่าวมาข้างต้น แม้ว่าองค์กรปกครองส่วนท้องถิ่นจะมีแผนพัฒนาท้องถิ่นที่ดีเท่าไรก็ตาม แต่หากไม่สามารถบ่งชี้ถึงผลการดำเนินงานที่เกิดขึ้นได้ ก็ไม่สามารถที่จะบ่งบอกความสำเร็จของแผนพัฒนาท้องถิ่นได้ “ระบบติดตาม” จึงเป็นเครื่องมือสำคัญที่ช่วยในการปรับปรุงประสิทธิภาพในการดำเนินงาน รวมถึง “ระบบประเมินผล” ที่คอยเป็นตัวบ่งชี้ว่า ผลจากการดำเนินงานเป็นไปตามเป้าหมายหรือบรรลุตามเป้าหมายหรือไม่อย่างไร เพื่อนำข้อมูลดังกล่าวมาใช้ในการปรับปรุง แก้ไข ขยายขอบเขต หรือแม้แต่ยุติการดำเนินงาน

การติดตามและการประเมินผลถือได้ว่าเป็นเครื่องมือที่จำเป็นในการปรับปรุงประสิทธิภาพของโครงการที่ดำเนินการอยู่โดยที่ “การติดตาม” (monitoring) หมายถึง กิจกรรมภายในโครงการ ซึ่งถูกออกแบบมาเพื่อให้ข้อมูลป้อนกลับ (feedback) เกี่ยวกับการดำเนินงานโครงการ ปัญหาที่กำลังเผชิญอยู่ และประสิทธิภาพของวิธีการดำเนินงาน หากไม่มีระบบติดตามของโครงการแล้ว ย่อมส่งผลให้เกิดความล่าช้าในการดำเนินงานให้ลุ่ลวง ค่าใช้จ่ายโครงการสูงเกินกว่าที่กำหนดไว้ กลุ่มเป้าหมายหลักของโครงการไม่ได้รับประโยชน์หรือได้รับน้อยกว่าที่ควรจะเป็น เกิดปัญหาในการควบคุมคุณภาพของการดำเนินงาน เสียเวลาในการตรวจสอบ ความขัดแย้งในการปฏิบัติงานภายในหน่วยงาน หรือระหว่างหน่วยงานกับกลุ่มเป้าหมายที่ได้รับประโยชน์จากโครงการ ในทางตรงกันข้ามหากโครงการมีระบบติดตามที่ดีแล้ว จะก่อให้เกิดประสิทธิภาพในการใช้ต้นทุน (cost-effective) ดำเนินงานด้านต่างๆ เป็นการให้ข้อมูลป้อนกลับเกี่ยวกับการบรรลุเป้าหมายของโครงการต่างๆ การระบุปัญหาที่เกิดขึ้นในโครงการและการเสนอแนวทางแก้ปัญหา การติดตามดูความสามารถในการเข้าถึงโครงการของกลุ่มเป้าหมาย การติดตามดูประสิทธิภาพในการดำเนินงานของส่วนต่างๆในโครงการ และการเสนอวิธีการปรับปรุงการดำเนินงาน โดยส่วนใหญ่แล้วผู้บริหารโครงการมักจะไม่ให้ความสำคัญกับการวางระบบติดตามโครงการ เนื่องจากว่าเป็นสิ่งที่ต้องใช้

เทคนิคเชิงวิชาการค่อนข้างสูง จึงปล่อยให้ทำหน้าที่ของหน่วยงานระดับสูงกว่าเป็นผู้ดำเนินการ นอกจากนี้ยังเสียค่าใช้จ่ายสูงและก่อให้เกิดความยุ่งยากซับซ้อนในทางปฏิบัติ อย่างไรก็ตามในความเป็นจริงแล้วขึ้นอยู่กับความจำเป็นและทรัพยากรที่มีอยู่ในแต่ละโครงการ เพราะฉะนั้นจะเห็นได้ว่าการวางระบบติดตามไม่จำเป็นที่จะต้องแบกรับภาระต้นทุนที่สูงหรือมีความซับซ้อนแต่อย่างใด บางโครงการมีระบบติดตามที่อาศัยพนักงานชั่วคราว (part-time) เพียงคนเดียว โดยมีหน้าที่จัดทำรายงานการติดตามประจำไตรมาส หรือในบางโครงการอาศัยพนักงานเต็มเวลา (full-time) เพียงจำนวนหนึ่งที่มีความเชี่ยวชาญในการทำการศึกษาดูตามเพื่อจะเลือกใช้วิธีติดตามที่ก่อให้เกิดประสิทธิภาพในการใช้ต้นทุนสูงสุดในส่วนของ “การประเมินผล” นั้นเป็นสิ่งที่จำเป็นสำหรับการดำเนินการเช่นเดียวกับการติดตาม เพราะผลที่ได้จากการประเมินจะใช้ในการปรับปรุง แก้ไข การขยายขอบเขต หรือการยุติการดำเนินการ ซึ่งขึ้นอยู่กับวัตถุประสงค์ของการประเมิน การประเมินผลแผนงานจึงเป็นสิ่งที่จะบ่งชี้ว่าแผนงานที่กำหนดไว้ได้มีการปฏิบัติหรือไม่อย่างไร อันเป็นตัวชี้วัดว่าแผนหรือโครงการที่ได้ดำเนินการไปแล้วนั้นให้ผลเป็นอย่างไร นำไปสู่ความสำเร็จตามแผนงานที่กำหนดไว้หรือไม่ อีกทั้งการติดตามและประเมินผลยังเป็นการตรวจสอบดูว่ามีความสอดคล้องกับการใช้ทรัพยากร (งบประมาณ) เพียงใด ซึ่งผลที่ได้จากการติดตามและประเมินผลถือเป็นข้อมูลย้อนกลับ (feedback) ที่สามารถนำไปในการปรับปรุงและการตัดสินใจต่อไป นอกจากนี้การประเมินผลยังถือเป็นกระบวนการตัดสินใจคุณค่าและการตัดสินใจอย่างมีหลักเกณฑ์โดยใช้ข้อมูลที่เก็บรวบรวม

ดังนั้นแล้ว การติดตามและประเมินผลจึงเป็นกลไกในการตรวจสอบการทำงานขององค์กรปกครองส่วนท้องถิ่น เพื่อให้เกิดความโปร่งใส เป็นเข็มทิศที่จะชี้ได้ว่าการพัฒนาท้องถิ่นจะไปทิศทางใด จะดำเนินการต่อหรือยุติโครงการต่างๆ เป็นกลไกของการขับเคลื่อนเสริมสร้างระบอบประชาธิปไตยในท้องถิ่น เพราะว่าการดำเนินการใดๆ ของหน่วยงานหรือองค์กรปกครองส่วนท้องถิ่น เมื่อมีการประเมินผลในสิ่งที่วางแผนไว้แล้ว และที่ได้จัดทำเป็นงบประมาณรายจ่ายได้รับการตรวจติดตามโดยคณะกรรมการที่ถูกจัดตั้งขึ้นก็ตามหรือจากการติดตามการประเมินผลโดยหน่วยงานภาครัฐ ภาคเอกชน ภาคประชาสังคม สมาชิกสภาท้องถิ่น ประชาชนในท้องถิ่น ล้วนเป็นกระบวนการมีส่วนร่วมเพื่อให้เกิดความโปร่งใส เป็นกระบวนการที่บอกถึงการบรรลุเป้าหมายขององค์กรปกครองส่วนท้องถิ่น ซึ่งอาจจะเป็นผลผลิต การบริการ หรือความพึงพอใจซึ่งเกิดจากกระบวนการวางแผน ซึ่งประกอบไปด้วยยุทธศาสตร์การพัฒนา และแผนพัฒนาท้องถิ่นขององค์กรปกครองส่วนท้องถิ่น

จากเหตุผลดังกล่าว องค์การบริหารส่วนตำบลนาวังหิน จึงต้องดำเนินการติดตามและประเมินผลแผนพัฒนาท้องถิ่น (พ.ศ. ๒๕๖๖ - ๒๕๗๐) ประจำปีงบประมาณ พ.ศ. ๒๕๖๘ (ตั้งแต่วันที่ ๑ ตุลาคม ๒๕๖๗ ถึงวันที่ ๓๐ กันยายน ๒๕๖๘) ขององค์การบริหารส่วนตำบลนาวังหิน เพื่อปฏิบัติให้เป็นไปตามระเบียบกระทรวงมหาดไทยว่าด้วยการจัดทำแผนพัฒนาขององค์กรปกครองส่วนท้องถิ่น พ.ศ. ๒๕๔๘ และที่แก้ไขเพิ่มเติมถึง (ฉบับที่ ๓) พ.ศ. ๒๕๖๑ หมวด ๖ การติดตามและประเมินผลแผนพัฒนาท้องถิ่น

**ข้อ ๒๘** ให้ผู้บริหารท้องถิ่นแต่งตั้งคณะกรรมการติดตามและประเมินผลแผนพัฒนาท้องถิ่น ประกอบด้วย

- (๑) สมาชิกสภาท้องถิ่นที่สภาท้องถิ่นคัดเลือกจำนวนสามคน
- (๒) ผู้แทนประชาคมท้องถิ่นที่ประชาคมท้องถิ่นคัดเลือกจำนวนสองคน
- (๓) ผู้แทนหน่วยงานที่เกี่ยวข้องที่ผู้บริหารท้องถิ่นคัดเลือกจำนวนสองคน
- (๔) หัวหน้าส่วนการบริหารที่คัดเลือกกันเองจำนวนสองคน
- (๕) ผู้ทรงคุณวุฒิที่ผู้บริหารท้องถิ่นคัดเลือกจำนวนสองคน

โดยให้คณะกรรมการเลือกกรรมการหนึ่งคนทำหน้าที่ประธานคณะกรรมการ และกรรมการ  
อีกหนึ่งคนทำหน้าที่เลขานุการของคณะกรรมการ

กรรมการตาม (๑) (๒) (๓) (๔) และ (๕) ให้มีวาระอยู่ในตำแหน่งคราวละสี่ปีและอาจได้รับ  
การคัดเลือกอีกก็ได้

**ข้อ ๒๙** คณะกรรมการติดตามและประเมินผลแผนพัฒนาท้องถิ่น มีอำนาจหน้าที่ดังนี้

๑. กำหนดแนวทางวิธีการในการติดตามและประเมินผลแผนพัฒนาท้องถิ่น

๒. ดำเนินการติดตามและประเมินผลแผนพัฒนาท้องถิ่น

๓. รายงานผลและเสนอความเห็นซึ่งได้จากการติดตามและประเมินผลแผนพัฒนาท้องถิ่น  
ต่อผู้บริหารท้องถิ่นเพื่อให้ผู้บริหารท้องถิ่นเสนอต่อสภาท้องถิ่น และคณะกรรมการพัฒนาท้องถิ่น พร้อมทั้ง  
ประกาศผลการติดตามและประเมินผลแผนพัฒนาท้องถิ่นให้ประชาชนในท้องถิ่นทราบในที่เปิดเผยภายใน  
สิบห้าวันนับแต่วันรายงานผลและเสนอความเห็นดังกล่าว และต้องปิดประกาศไว้เป็นระยะเวลาไม่น้อยกว่า  
สามสิบวันโดยอย่างน้อยปีละหนึ่งครั้งภายในเดือนธันวาคมของทุกปี

๔. แต่งตั้งคณะอนุกรรมการหรือคณะทำงานเพื่อช่วยปฏิบัติงานตามที่เห็นสมควร

### **ความหมายของการติดตามและประเมินผลแผนพัฒนา**

เป็นการประเมินประสิทธิภาพประสิทธิผลของการดำเนินโครงการ กิจกรรม ซึ่งเป็  
นการประเมินทั้งแผนงาน นโยบายขององค์กรและประเมินผลการปฏิบัติงานของบุคคลในองค์กร ว่า  
ยุทธศาสตร์และแนวทางที่ถูกกำหนดไว้ในรูปแบบของแผนนั้น ดำเนินการบรรลุวัตถุประสงค์จริงหรือไม่  
สนองต่อความต้องการของประชาชนหรือผู้ที่มีส่วนได้เสียทุกฝ่ายหรือไม่ การติดตามและประเมินผลนี้  
ไม่ใช่การตรวจสอบเพื่อการจับผิด แต่เป็นเครื่องมือทดสอบผลการทำงานเพื่อให้ทราบว่าผลที่เกิดขึ้นถูกต้องและ  
เป็นไปตามวัตถุประสงค์มากน้อยเพียงไร เป็นการติดตามและประเมินผลยุทธศาสตร์การพัฒนา และ  
แผนพัฒนาท้องถิ่น ว่า เป็นไปตามความต้องการของประชาชนในท้องถิ่นหรือไม่ นโยบายสาธารณะที่กำหนดไว้  
ในรูปของการวางแผนแบบมีส่วนร่วมของประชาชนหรือการประชาคมท้องถิ่นได้ดำเนินการตามเป้าหมาย  
ที่กำหนดไว้หรือไม่ ระยะเวลาในการดำเนินการสอดคล้องกับงบประมาณและสภาพพื้นที่ของท้องถิ่นหรือไม่  
การติดตามและประเมินผลเป็นการวัดระดับความสำเร็จหรือล้มเหลวของยุทธศาสตร์การพัฒนา แผนพัฒนา  
ขององค์กรปกครองส่วนท้องถิ่น ซึ่งครอบคลุมถึงสิ่งแวดล้อมของนโยบาย (environments or contexts)  
การประเมินปัจจัยนำเข้าหรือทรัพยากรที่ใช้โครงการ (input) การติดตามและประเมินผลกระบวนการ  
นำนโยบายไปปฏิบัติ (implementation process) การประเมินผลิตผลนโยบาย (policy outputs)  
การประเมินผลลัพธ์นโยบาย (policy outcomes) และการประเมินผลกระทบนโยบาย (policy impacts)  
สิ่งที่จะได้รับหรือสนองตอบกลับจากการติดตามและประเมินผลก็คือจะช่วยให้ผู้บริหารท้องถิ่น  
นำไปเป็นเครื่องมือในการปรับปรุงนโยบาย ยุทธศาสตร์การพัฒนา แผนพัฒนาท้องถิ่น และการเปลี่ยนแปลง  
ของพื้นที่และนโยบายของรัฐบาล หรืออาจใช้เป็นเครื่องมือในการเลือกที่จะกระทำหรือไม่กระทำหรือยกเลิก  
โครงการ ในกรณีที่ไม่เห็นว่าจะไม่เกิดความคุ้มค่าต่อประชาชนหรือประชาชนไม่พึงพอใจ ซึ่งการติดตามและ  
ประเมินผลนี้มีทั้งในรูปของคณะกรรมการติดตามและประเมินผลแผนพัฒนาท้องถิ่น สมาชิกสภาท้องถิ่น  
ประชาชนในพื้นที่ องค์กรภาคประชาสังคมหรือองค์กรทางสังคม องค์กรเอกชน หน่วยงานราชการที่มีหน้าที่  
กำกับดูแลหน่วยงานราชการอื่นๆ และที่สำคัญที่สุดคือผู้รับผิดชอบโครงการโดยตรง

## ๑. ความสำคัญของการติดตามและประเมินผล

เมื่อองค์กรปกครองส่วนท้องถิ่นได้ดำเนินการประกาศใช้แผนพัฒนาท้องถิ่น และการนำแผนพัฒนาท้องถิ่นไปสู่การจัดทำงบประมาณรายจ่ายประจำปี งบประมาณรายจ่ายเพิ่มเติม การจ่ายขาดเงินสะสม งบประมาณเงินอุดหนุนเฉพาะกิจ และงบประมาณรายจ่ายด้วยวิธีการอื่นๆ เมื่อมีการใช้จ่ายงบประมาณก็ต้องมีการตรวจสอบผลการใช้จ่ายงบประมาณว่าดำเนินการไปอย่างไรบ้าง บรรลุวัตถุประสงค์มากน้อยเพียงใดก็คือการใช้วิธีการติดตามและประเมินผลแผนพัฒนาท้องถิ่น

การนำแผนพัฒนาท้องถิ่นไปจัดทำงบประมาณนี้เป็นไปตามระเบียบกระทรวงมหาดไทยว่าด้วยวิธีการงบประมาณขององค์กรปกครองส่วนท้องถิ่น พ.ศ. ๒๕๖๓ และระเบียบกระทรวงมหาดไทยว่าด้วยการจัดทำแผนพัฒนาขององค์กรปกครองส่วนท้องถิ่น พ.ศ. ๒๕๔๘ และที่แก้ไขเพิ่มเติมถึง (ฉบับที่ ๓) พ.ศ. ๒๕๖๑ เพื่อให้องค์กรปกครองส่วนท้องถิ่นใช้แผนพัฒนาท้องถิ่นเป็นกรอบในการจัดทำงบประมาณรายจ่ายประจำปี งบประมาณรายจ่ายเพิ่มเติม และงบประมาณจากเงินสะสมในช่วงของแผนนั้น รวมทั้งวางแนวทางเพื่อให้มีการปฏิบัติให้บรรลุวัตถุประสงค์ตามโครงการพัฒนาที่กำหนดไว้ในแผนพัฒนาท้องถิ่น

ดังนั้น ความสำคัญของการติดตามและประเมินผลแผนพัฒนาท้องถิ่น จึงเป็นเครื่องมือสำคัญในการทดสอบการดำเนินงานตามภารกิจขององค์กรปกครองส่วนท้องถิ่นว่าดำเนินการได้ตามเป้าหมายที่กำหนดไว้หรือไม่ ทำให้ทราบและกำหนดทิศทางการพัฒนาได้อย่างเป็นรูปธรรม และเกิดความชัดเจนที่ทำให้ทราบถึงจุดแข็ง (strengths) จุดอ่อน (weaknesses) โอกาส (opportunities) ปัญหาหรืออุปสรรค (threats) ของแผนพัฒนาท้องถิ่น โครงการ กิจกรรมต่างๆ ซึ่งอาจเกิดจากองค์กร บุคลากร สภาพพื้นที่ และผู้มีส่วนเกี่ยวข้อง เพื่อนำไปสู่การปรับปรุงแผนงานให้เกิดความสอดคล้องกับสภาพแวดล้อมในสังคมภายใต้ความต้องการและความพึงพอใจของประชาชน และนำไปสู่การวางแผนการพัฒนาท้องถิ่นในปีต่อไป เพื่อให้เกิดผลสัมฤทธิ์เชิงคุณค่าในกิจการสาธารณะมากที่สุด และเมื่อพบจุดแข็งก็ต้องเร่งรีบดำเนินการ และจะต้องมีความสุขรอบคอบในการดำเนินการขยายแผนงาน โครงการ งานต่างๆ ที่เป็นจุดแข็ง และพึงรอโอกาสในการเสริมสร้างให้เกิดจุดแข็งนี้ และเมื่อพบจุดแข็งก็ต้องเร่งรีบดำเนินการและจะต้องตั้งรับให้มั่น รอโอกาสที่จะดำเนินการและตั้งมั่นอย่างสุขุมรอบคอบพยายามลดถอยสิ่งที่เป็นปัญหาและอุปสรรคลงไป เมื่อพบจุดอ่อนต้องหยุดและลดถอยปัญหาลงให้ได้ ดำเนินการปรับปรุงให้ดีขึ้น ตั้งรับและรอโอกาส และสุดท้ายเมื่อมีโอกาสก็ต้องใช้พันธมิตรให้เกิดประโยชน์เพื่อดำเนินการขยายแผนงาน โครงการ งานต่างๆ พร้อมการปรับปรุงและเร่งรีบดำเนินการ สิ่งเหล่านี้จะถูกค้นพบเพื่อให้เกิดการพัฒนาท้องถิ่นโดยการติดตามและประเมินผลซึ่งส่งผลให้เกิดกระบวนการพัฒนาท้องถิ่นอย่างเข้มแข็งและมีความยั่งยืนเป็นไปตามเป้าประสงค์ที่ตั้งไว้ได้อย่างดียิ่ง

## ๒. วัตถุประสงค์ของการติดตามและประเมินผล

การติดตามและประเมินผลแผนพัฒนาท้องถิ่น มุ่งค้นหาแผนงาน โครงการที่ได้ดำเนินการไปแล้วว่า สิ่งใดควรดำเนินการต่อไปตามวัตถุประสงค์ของแผนงาน โครงการ หรือศึกษาระหว่างดำเนินการตามโครงการเพื่อการพัฒนาท้องถิ่นนั้นว่า มีปัญหาใดควรปรับปรุงเพื่อการบรรลุเป้าหมาย ติดตามและประเมินผลแผนงาน โครงการเพื่อการพัฒนาท้องถิ่นที่ไม่ได้ดำเนินการเป็นเพราะเหตุใด เกิดปัญหาจากเรื่องใด จึงได้กำหนดเป็นวัตถุประสงค์ได้ ดังนี้

๑. เพื่อเป็นเครื่องมือในการบริหารราชการท้องถิ่นขององค์การบริหารส่วนตำบลนาวังหิน ซึ่งจะช่วยตอบสนองภารกิจตามอำนาจหน้าที่ของหน่วยงาน รวมทั้งปรับปรุงการปฏิบัติงานให้ดีขึ้น มีประสิทธิภาพและประสิทธิผล

๒. เพื่อให้ทราบความก้าวหน้าการดำเนินงานตามระยะเวลาและเป้าหมายที่กำหนดไว้  
สภาพผลการดำเนินงาน ตลอดจนปัญหา อุปสรรคในการพัฒนาท้องถิ่นตามภารกิจที่ได้กำหนดไว้

๓. เพื่อเป็นข้อมูลสำหรับเร่งรัด ปรับปรุง แก้ไข ข้อบกพร่องของการดำเนินงานโครงการ  
การตัดสินใจที่จะขยายโครงการ หรือยุติโครงการ หรือยกเลิกโครงการที่ไม่เหมาะสมหรือหมดความจำเป็น  
ขององค์การบริหารส่วนตำบลนาวังหิน

๔. เพื่อทราบถึงสถานภาพการบริหารการใช้จ่ายงบประมาณขององค์การบริหารส่วนตำบล  
นาวังหิน

๕. เพื่อสร้างความรับผิดชอบที่จะต้องผลักดันให้การดำเนินการตามแผนงาน โครงการต่าง ๆ  
เป็นไปอย่างมีประสิทธิภาพ บรรลุวัตถุประสงค์และให้เกิดประโยชน์กับผู้มีส่วนได้เสีย ผู้มีส่วนเกี่ยวข้อง  
ประชาชนในเขตพื้นที่องค์การบริหารส่วนตำบลนาวังหิน หรือสังคมส่วนรวมมากที่สุด

๖. เพื่อติดตามและประเมินผลการดำเนินงานตามตัวชี้วัด ร้อยละความสำเร็จของปฏิบัติงาน  
ตามแผนงาน/โครงการของสำนัก/กอง/ฝ่ายต่างๆ ในปีงบประมาณ พ.ศ. ๒๕๖๘

### ๓. ขั้นตอนการติดตามและประเมินผล

#### ขั้นตอนที่ ๑

แต่งตั้งคณะกรรมการติดตามและประเมินผลแผนพัฒนาท้องถิ่น ตามระเบียบกระทรวง  
มหาดไทยว่าด้วยการจัดทำแผนพัฒนาขององค์กรปกครองส่วนท้องถิ่น พ.ศ. ๒๕๔๘ และที่แก้ไขเพิ่มเติมถึง  
(ฉบับที่ ๓) พ.ศ. ๒๕๖๑ หมวด ๖ การติดตามและประเมินผลแผนพัฒนาท้องถิ่น ข้อ ๒๘ ได้กำหนดไว้ดังนี้

ให้ผู้บริหารท้องถิ่นแต่งตั้งคณะกรรมการติดตามและประเมินผลแผนพัฒนาท้องถิ่น ประกอบด้วย

- (๑) สมาชิกสภาท้องถิ่นที่สภาท้องถิ่นคัดเลือกจำนวนสามคน
- (๒) ผู้แทนประชาคมท้องถิ่นที่ประชาคมท้องถิ่นคัดเลือกจำนวนสองคน
- (๓) ผู้แทนหน่วยงานที่เกี่ยวข้องที่ผู้บริหารท้องถิ่นคัดเลือกจำนวนสองคน
- (๔) หัวหน้าส่วนการบริหารที่คัดเลือกกันเองจำนวนสองคน
- (๕) ผู้ทรงคุณวุฒิที่ผู้บริหารท้องถิ่นคัดเลือกจำนวนสองคน

โดยให้คณะกรรมการเลือกกรรมการหนึ่งคนทำหน้าที่ประธานคณะกรรมการ และกรรมการอีกหนึ่งคน  
ทำหน้าที่เลขานุการของคณะกรรมการ

กรรมการตามข้อ ๒๘ (๑) (๒) (๓) (๔) และ (๕) ให้มีวาระอยู่ในตำแหน่งคราวละสี่ปีและอาจได้รับ  
การคัดเลือกอีกก็ได้

#### ขั้นตอนที่ ๒

คณะกรรมการติดตามและประเมินผลแผนพัฒนาท้องถิ่นกำหนดแนวทาง วิธีการในการติดตาม  
และประเมินผลแผนพัฒนาท้องถิ่น ตามระเบียบกระทรวงมหาดไทยว่าด้วยการจัดทำแผนพัฒนาขององค์กร  
ปกครองส่วนท้องถิ่น พ.ศ. ๒๕๔๘ และที่แก้ไขเพิ่มเติมถึง (ฉบับที่ ๓) พ.ศ. ๒๕๖๑ หมวด ๖ การติดตามและ  
ประเมินผลแผนพัฒนาท้องถิ่น ข้อ ๒๙ (๑)

#### ขั้นตอนที่ ๓

คณะกรรมการติดตามและประเมินผลแผนพัฒนาท้องถิ่นดำเนินการติดตามและประเมินผล  
แผนพัฒนาท้องถิ่น ตามระเบียบกระทรวงมหาดไทยว่าด้วยการจัดทำแผนพัฒนาขององค์กรปกครอง

ส่วนท้องถิ่น พ.ศ. ๒๕๔๘ และที่แก้ไขเพิ่มเติมถึง (ฉบับที่ ๓) พ.ศ. ๒๕๖๑ หมวด ๖ การติดตามและประเมินผล  
แผนพัฒนาท้องถิ่น ข้อ ๒๙ (๒)

#### ขั้นตอนที่ ๔

รายงานผลและเสนอความเห็นซึ่งได้จากการติดตามและประเมินผลแผนพัฒนาท้องถิ่น  
ต่อผู้บริหารท้องถิ่นเพื่อให้ผู้บริหารท้องถิ่นเสนอต่อสภาท้องถิ่น และคณะกรรมการพัฒนาท้องถิ่น พร้อมทั้ง  
ประกาศผลการติดตามและประเมินผลแผนพัฒนาท้องถิ่นให้ประชาชนในท้องถิ่นทราบในที่เปิดเผยภายใน  
สิบห้าวันนับแต่วันรายงานผลและเสนอความเห็นดังกล่าว และต้องปิดประกาศไว้เป็นระยะเวลาไม่น้อยกว่า  
สามสิบวันโดยอย่างน้อยปีละหนึ่งครั้งภายในเดือนธันวาคมของทุกปี ตามระเบียบกระทรวงมหาดไทยว่าด้วย  
การจัดทำแผนพัฒนาขององค์กรปกครองส่วนท้องถิ่น พ.ศ. ๒๕๔๘ และที่แก้ไขเพิ่มเติมถึง (ฉบับที่ ๓)  
พ.ศ. ๒๕๖๑ หมวด ๖ การติดตามและประเมินผลแผนพัฒนาท้องถิ่น ข้อ ๒๙ (๓)

### **การกำหนดแนวทาง วิธีการในการติดตามและประเมินผลแผนพัฒนาท้องถิ่น การดำเนินการ ติดตามและประเมินผลแผนพัฒนาท้องถิ่น และการรายงานผลและเสนอความเห็นซึ่งได้จากการติดตามและ ประเมินผลแผนพัฒนาท้องถิ่น**

คณะกรรมการติดตามและประเมินผลแผนพัฒนาท้องถิ่นองค์การบริหารส่วนตำบลนาวังหิน  
ได้กำหนดการแบ่งขั้นตอน เพื่อเป็นการกำหนดแนวทางและวิธีการสำหรับการติดตามและประเมินผลแผนพัฒนา  
ขององค์การบริหารส่วนตำบลนาวังหิน ดังนี้

๑. การกำหนดวัตถุประสงค์และขอบเขตการติดตามและประเมินผล การติดตามยุทธศาสตร์และ  
โครงการเพื่อการพัฒนาท้องถิ่น จะเริ่มดำเนินการศึกษาและรวบรวมข้อมูลของโครงการที่จะติดตาม ว่า  
มีวัตถุประสงค์หลักอะไร มีการกำหนดการติดตามและประเมินผลไว้หรือไม่ (ซึ่งดูได้จากการกำหนดตัวชี้วัด : KPI)  
ถ้ากำหนดไว้แล้วมีความชัดเจนเพียงใด ใครเป็นผู้รับผิดชอบ ใครเป็นผู้ใช้ผลการติดตาม เป็นต้น จากนั้นศึกษา ว่า  
ผู้ใช้นำผล ไปใช้ประโยชน์อย่างไร เมื่อใด ข้อมูลหลักๆที่ต้องการคืออะไร ต้องการให้รายงานผลอย่างไร  
มีข้อเสนอแนะในการติดตามผลอย่างไร ซึ่งการศึกษาดังกล่าวอาจใช้วิธีสัมภาษณ์และ/หรือสังเกตแล้วนำ  
ผลที่ได้มากำหนดเป็นวัตถุประสงค์และขอบเขตในการติดตาม

๒. วางแผนติดตามและประเมินผล โดยจะนำวัตถุประสงค์และขอบเขตในการติดตามงาน  
จาก ข้อ ๑. มาวิเคราะห์แล้วเขียนรายละเอียด ซึ่งประกอบด้วย ประเด็นหลักๆ คือ วัตถุประสงค์การติดตาม  
แหล่งข้อมูล เวลาที่เก็บข้อมูล วิธีการเก็บรวบรวมข้อมูล และวิธีการวิเคราะห์ข้อมูล จากนั้น จะกำหนดเครื่องมือ  
ที่ใช้ในการติดตามและประเมินผล ซึ่งส่วนใหญ่จะเป็นแบบสัมภาษณ์หรือแบบสอบถาม กำหนดการทดลอง  
และปรับปรุงเครื่องมือที่ใช้ในการติดตามและประเมินผล

๓. ดำเนินการติดตามและประเมินผลตามที่กำหนดไว้ในแผนพัฒนาท้องถิ่น เป็นการดำเนินการ  
ติดตามและประเมินผลตามวัตถุประสงค์และขั้นตอนที่ได้กำหนดไว้ สิ่งสำคัญที่ต้องการ คือ ข้อมูลจากแหล่งต่างๆ  
ดังนั้น แม้จะวางแผนพัฒนาท้องถิ่นไว้ดี และได้ข้อมูลที่มีคุณภาพเพียงใดก็ตาม แต่ถ้าในเชิงปริมาณได้น้อย  
ก็ต้องดำเนินการติดตามเพิ่มจนกว่าจะได้ในเชิงปริมาณครบตามขั้นต่ำที่กำหนดไว้ในแผนพัฒนาท้องถิ่น

๔. การวิเคราะห์ข้อมูล เป็นการวิเคราะห์ตามวัตถุประสงค์ของการติดตามที่กำหนดไว้  
ในแต่ละโครงการตามตัวชี้วัดที่กำหนด โดยอาจใช้วิธีการทางสถิติพื้นฐาน เช่น การแจกแจง ค่าร้อยละ ค่าเฉลี่ย  
ค่าเบี่ยงเบนมาตรฐาน จำนวน เป็นต้น หรืออาจใช้การวิเคราะห์แบบ Matrix การพรรณนาเปรียบเทียบ การเขียน  
Flow Chart การแสดงแผนภูมิแกนต์ (Gantt Chart) หรืออาจใช้หลายๆวิธีประกอบกันตามความเหมาะสม  
ของบริบทพื้นที่องค์การบริหารส่วนตำบลนาวังหิน

๕. รายงานตามแบบที่กำหนดในแผนพัฒนาท้องถิ่น เป็นการรายงานให้ผู้เกี่ยวข้องทราบ โดยรายงานตามแบบที่กำหนดไว้ในแผนพัฒนาท้องถิ่น ทั้งนี้ การรายงานผลการติดตามแผนงาน โครงการหนึ่งๆ อาจมีหลายลักษณะก็ได้ตามความเหมาะสมของบริบทพื้นที่องค์การบริหารส่วนตำบลนาวังหิน ในการรายงานผลการติดตามโครงการอาจเขียนเป็นรายงานเชิงเทคนิคประกอบด้วยก็ได้ ความเป็นมาของโครงการที่จะติดตามโดยสรุปวัตถุประสงค์และประโยชน์ที่คาดว่าจะได้รับการติดตาม ซึ่งจะปรากฏใน ส่วนที่ ๔ การติดตามและประเมินผล

๖. รายงานผลที่ได้จากการติดตามและประเมินผลแผนพัฒนาท้องถิ่น โดยคณะกรรมการติดตามและประเมินผลแผนพัฒนาท้องถิ่นองค์การบริหารส่วนตำบลนาวังหิน เป็นการรายงานผลและเสนอความเห็น ซึ่งได้จากการติดตามและประเมินผลแผนพัฒนาท้องถิ่นต่อนายกองค์การบริหารส่วนตำบลนาวังหิน เพื่อให้ นายกองค์การบริหารส่วนตำบลนาวังหินเสนอรายงานดังกล่าวต่อสภาองค์การบริหารส่วนตำบลนาวังหิน และคณะกรรมการพัฒนาองค์การบริหารส่วนตำบลนาวังหิน โดยอย่างน้อยปีละหนึ่งครั้งภายในเดือนธันวาคม ของทุกปี

๗. การวินิจฉัยสั่งการ การนำเสนอเพื่อให้เกิดการเปลี่ยนแปลง ปรับปรุง และแก้ไขที่ดี หลังจาก คณะกรรมการติดตามและประเมินผลแผนพัฒนาท้องถิ่นองค์การบริหารส่วนตำบลนาวังหิน หรือผู้เกี่ยวข้อง หรือผู้มีอำนาจในสำนัก/กองต่างๆ ได้รับรายงานสรุปผลแล้วจะวินิจฉัย/สั่งการเพื่อแก้ไขปัญหาที่ได้ทราบ จากรายงานสรุปผล ซึ่งอาจดำเนินการกระทำโดยตรงหรือรายงานและเสนอตามสายการบังคับบัญชาก็ได้ ตามความเหมาะสมต่อนายกองค์การบริหารส่วนตำบลนาวังหิน



#### ๔. เครื่องมือการติดตามและประเมินผล

เครื่องมือที่ใช้ในการติดตามและประเมินผลแผนพัฒนาท้องถิ่น (Monitoring and evaluation tools for local development plans) ไม่ว่าจะเป็นสิ่งของ วัสดุ อุปกรณ์หรือเทคนิควิธีการที่คณะกรรมการติดตามและประเมินผลแผนพัฒนาท้องถิ่นองค์การบริหารส่วนตำบลนาวังหิน ใช้ในการเก็บข้อมูลการติดตามและประเมินผล โดยการพิจารณาเลือกใช้เครื่องมือและเทคนิควิธีการที่คณะกรรมการติดตามและประเมินผลแผนพัฒนาท้องถิ่นได้คิดสร้างไว้เพื่อใช้ในการติดตามและประเมินผล เช่น แบบสอบถาม (Questionnaires) แบบสัมภาษณ์ (Interview) แบบสังเกตการณ์ (Observation) แบบสอบถามวัดทัศนคติ มาตราส่วนประมาณค่า (Rating Scale) หรือวิธีการอื่นๆ เป็นต้น โดยอาศัยสภาพพื้นที่ทั่วไป อำนาจหน้าที่และภารกิจขององค์การบริหารส่วนตำบลนาวังหิน รวมถึงผู้มีส่วนได้เสียในท้องถิ่น รวมทั้งเกณฑ์มาตรฐาน แบบต่างๆ ที่ได้กำหนดขึ้นหรือการนำไปทดลองใช้เพื่อปรับปรุงแก้ไขแล้ว จึงนำเครื่องมือการติดตามและประเมินผลแผนพัฒนาท้องถิ่นไปใช้ในการปฏิบัติงานจริงหรือภาคสนาม ดำเนินการสำรวจและเก็บข้อมูล วิเคราะห์ข้อมูล และสรุปข้อมูลที่เป็นจริงต่อไป

##### ๑. กรอบและแนวทางในการติดตามและประเมินผล

คณะกรรมการติดตามและประเมินผลแผนพัฒนาท้องถิ่นขององค์การบริหารส่วนตำบลนาวังหิน กำหนดกรอบและแนวทางในการติดตามและประเมินผล ดังนี้

###### ๑.๑ กำหนดกรอบเวลา (Time & Time Frame) โดยกำหนดกรอบระยะเวลา ดังนี้

๑) ประชุมคณะกรรมการติดตามและประเมินผลแผนพัฒนาท้องถิ่นขององค์การบริหารส่วนตำบลนาวังหิน อย่างน้อยปีละ ๑ ครั้ง

๒) สรุปผลการติดตามและประเมินผลแผนพัฒนาท้องถิ่น และสรุปผลในภาพรวม

๓) รายงานผลและเสนอความเห็นซึ่งได้จากการติดตามและประเมินผลแผนพัฒนาต่อ นายกองค์การบริหารส่วนตำบลนาวังหิน เพื่อให้นายกองค์การบริหารส่วนตำบลนาวังหินเสนอต่อสภาองค์การบริหารส่วนตำบลนาวังหินภายในระยะเวลาที่กำหนด

๑.๒ ความสอดคล้อง (Relevance) เป็นความสอดคล้องของยุทธศาสตร์ แผนงาน โครงการ (หรือผลผลิต) ที่ได้กำหนดขึ้น ซึ่งต้องมีความสอดคล้องและเชื่อมโยงกัน และนำไปกำหนดเป็นวิสัยทัศน์ขององค์การบริหารส่วนตำบลนาวังหิน

๑.๓ ความเพียงพอ (Adequacy) เป็นการกำหนดทรัพยากรสำหรับการดำเนินการติดตามและประเมินผลประกอบด้วย คน เงิน วัสดุ อุปกรณ์ เครื่องมือในการปฏิบัติงานตามศักยภาพและบริบทของพื้นที่ โดยนำเครื่องมือที่มีอยู่จริงในองค์การบริหารส่วนตำบลนาวังหินมาปฏิบัติงาน

๑.๔ ความก้าวหน้า (Progress) กรอบของความก้าวหน้าในการจัดทำแผนงาน โครงการต่างๆ จะวัดจากรายการที่เป็นโครงการในรอบระยะเวลา ๕ ปี และในแต่ละปีที่ได้นำไปปฏิบัติจริง ซึ่งวัดได้จากช่องปีงบประมาณและที่ผ่านมา โครงการที่ต่อเนื่องจากปีงบประมาณที่ผ่านมา

๑.๕ ประสิทธิภาพ (Efficiency) เป็นการติดตามและประเมินผลความสัมพันธ์กันระหว่างผลผลิตหรือผลที่ได้รับจริงกับทรัพยากรที่ถูกใช้ไปในการพัฒนาท้องถิ่นขององค์การบริหารส่วนตำบลนาวังหิน ซึ่งสามารถวัดได้ในเชิงปริมาณ ขนาด ความจุ พื้นที่ จำนวน ระยะเวลา เป็นต้น

๑.๖ ประสิทธิภาพ (Effectiveness) เป็นผลที่ได้จากประสิทธิภาพทำให้เกิดผลลัพธ์และผลผลิต (Outcome and Output) ซึ่งสามารถวัดได้ในเชิงปริมาณและเชิงคุณภาพ หรือวัดได้เฉพาะเชิงคุณภาพ โดยสามารถวัดได้จากความพึงพอใจของประชาชน หรือสิ่งที่ประชาชนชื่นชอบ หรือการที่ประชาชนมีความสุข เป็นต้น

รวมทั้งกำหนดแนวทางการวิเคราะห์สภาพแวดล้อม การติดตามและประเมินผลมีความจำเป็นที่จะต้องวิเคราะห์สภาพแวดล้อมขององค์การบริหารส่วนตำบลนาวังหิน ทั้งในระดับหมู่บ้านและระดับตำบล และอาจรวมถึงอำเภอและจังหวัดด้วย เพราะมีความสัมพันธ์และปฏิสัมพันธ์ในเชิงการพัฒนาท้องถิ่นแบบองค์รวมของจังหวัดเดียวกัน

## ๒. ระเบียบ วิธีในการติดตามและประเมินผล

คณะกรรมการติดตามและประเมินผลแผนพัฒนาท้องถิ่นขององค์การบริหารส่วนตำบลนาวังหิน กำหนดระเบียบ วิธีในการติดตามและประเมินผล ดังนี้

๒.๑ ระเบียบวิธีในการติดตามและประเมินผลแผนพัฒนาท้องถิ่น มีองค์ประกอบใหญ่ๆที่สำคัญ ๓ ประการ คือ

๑) ผู้เข้าร่วมติดตามและประเมินผล

๒) เครื่องมือ

๓) กรรมวิธีหรือวิธีการต่าง ๆ

๒.๒ วิธีในการติดตามและประเมินผลแผนพัฒนาท้องถิ่น

๑) การออกแบบการติดตามและประเมินผล การออกแบบเพื่อการติดตามและประเมินผลแผนพัฒนาท้องถิ่น มีเป้าหมายเพื่อมุ่งตอบปัญหาการติดตามและประเมินผลได้อย่างตรงประเด็น อธิบายหรือควบคุมความผันแปรของโครงการเพื่อการพัฒนาท้องถิ่นที่จะเกิดขึ้นได้

๒) การสำรวจ (survey) เป็นการรวบรวมข้อมูลจากบันทึกหรือทะเบียนที่ผู้รับผิดชอบโครงการจัดทำไว้แล้ว หรืออาจเป็นข้อมูลที่คณะกรรมการติดตามและประเมินผลต้องจดบันทึก (record) สังเกต(observe) หรือวัด (measurement) โดยคณะกรรมการติดตามและประเมินผลจะดำเนินการในพื้นที่จากผู้มีส่วนเกี่ยวข้อง เจ้าหน้าที่ บุคลากรขององค์การบริหารส่วนตำบลนาวังหิน หรือเป็นข้อมูลที่มีอยู่ตามธรรมชาติ เช่น พฤติกรรม ความต้องการ ซึ่งศึกษาได้โดยวิธีการสังเกตและสามารถวัดได้

## ๓. กำหนดเครื่องมือที่ใช้ในการติดตามและประเมินผล

คณะกรรมการติดตามและประเมินผลแผนพัฒนาท้องถิ่นขององค์การบริหารส่วนตำบลนาวังหิน กำหนดเครื่องมือที่ใช้ในการติดตามและประเมินผล ดังนี้

๓.๑ การทดสอบและการวัด (Tests & Measurements) วิธีการนี้จะทำการทดสอบและวัดผลเพื่อดูระดับการเปลี่ยนแปลง ซึ่งรวมถึงแบบทดสอบต่างๆ การประเมินการปฏิบัติงาน และแนวทางการวัดจะใช้เครื่องมือใดในการทดสอบและการวัดนั้นเป็นไปตามความเหมาะสมของโครงการพัฒนาท้องถิ่น เช่น การทดสอบและการวัดโครงการก่อสร้างถนนคอนกรีตเสริมเหล็ก (จะใช้การทดสอบและการวัดอย่างไร) โครงการจัดงานประเพณีวันลอยกระทงประจำปี (จะใช้การทดสอบและการวัดอย่างไร) โครงการปรับปรุงระบบแผนที่ภาษีและทะเบียนทรัพย์สิน (จะใช้การทดสอบและการวัดอย่างไร) เป็นต้น

๓.๒ การสัมภาษณ์ (Interviews) อาจเป็นการสัมภาษณ์เดี่ยว หรือกลุ่มก็ได้ การสัมภาษณ์เป็นการยืนยันว่า ผู้มีส่วนเกี่ยวข้อง ผู้ได้รับผลกระทบมีความเกี่ยวข้องและได้รับผลกระทบในระดับใด โดยทั่วไปการสัมภาษณ์ถูกแบ่งออกเป็น ๒ ประเภท คือ การสัมภาษณ์แบบเป็นทางการหรือกึ่งทางการ (formal or semi-formal interview) ซึ่งใช้แบบสัมภาษณ์แบบมีโครงสร้าง (structure interviews) ดำเนินการสัมภาษณ์และการสัมภาษณ์แบบไม่เป็นทางการ (informal interview) ซึ่งคล้ายๆกับการพูดสนทนาอย่างไม่มีพิธีรีตองไม่เคร่งครัดในขั้นตอน

๓.๓ การสังเกต (Observations) คณะกรรมการติดตามและประเมินผลแผนพัฒนาท้องถิ่น องค์การบริหารส่วนตำบลนาวังหิน ใช้การสังเกตเพื่อเฝ้าดูว่ากำลังเกิดอะไรขึ้นกับการพัฒนาท้องถิ่นขององค์การบริหารส่วนตำบลนาวังหิน มีการบันทึกการสังเกต แนวทางในการสังเกต และกำหนดการดำเนินการสังเกต (๑) การสังเกตแบบมีส่วนร่วม (Participant observation) เป็นวิธีการสังเกตที่คณะกรรมการติดตามและประเมินผลเข้าไปใช้ชีวิตร่วมกับประชาชนในหมู่บ้านหรือตัวบุคคล ชุมชน มีกิจกรรมร่วมกัน (๒) การสังเกตแบบไม่มีส่วนร่วม (Non-participant observation) หรือการสังเกตโดยตรง (Direct observation) เป็นการสังเกต บันทึกลักษณะทางกายภาพ โครงสร้าง และความสัมพันธ์ของผู้มีส่วนได้เสียในองค์การบริหารส่วนตำบลนาวังหิน

๓.๔ การสำรวจ (surveys) ในที่นี้หมายถึง การสำรวจเพื่อประเมินความคิดเห็น การรับรู้ทัศนคติ ความพึงพอใจ ความจำเป็น ความต้องการของประชาชนในตำบลนาวังหิน คณะกรรมการติดตามและประเมินผลแผนพัฒนาท้องถิ่นองค์การบริหารส่วนตำบลนาวังหินจะมีการบันทึกการสำรวจ และทิศทางการสำรวจไว้เป็นหลักฐาน

๓.๕ เอกสาร (Documents) การติดตามและประเมินผลยุทธศาสตร์และโครงการมีความจำเป็นอย่างยิ่งที่จะต้องใช้เอกสาร ซึ่งเป็นเอกสารที่เกี่ยวข้องกับยุทธศาสตร์การพัฒนา ปัญหาความต้องการของประชาชนในท้องถิ่น สาเหตุของปัญหา แนวทางการแก้ไขปัญหา ตลอดจนเป้าประสงค์ ค่าเป้าหมาย กลยุทธ์ /แนวทางการพัฒนา แผนงาน ผลผลิตหรือโครงการ วิสัยทัศน์ขององค์การบริหารส่วนตำบลนาวังหิน

และคณะกรรมการติดตามและประเมินผลแผนพัฒนาท้องถิ่นองค์การบริหารส่วนตำบลนาวังหิน ได้กำหนดแนวทางการพิจารณาการติดตามและประเมินผลยุทธศาสตร์เพื่อความสอดคล้องแผนพัฒนาท้องถิ่นขององค์กรปกครองส่วนท้องถิ่น และแนวทางการพิจารณาการติดตามและประเมินผลโครงการเพื่อความสอดคล้องแผนพัฒนาท้องถิ่นขององค์กรปกครองส่วนท้องถิ่น ตามประเด็นที่ต้องพิจารณาที่ได้กำหนดไว้ เพื่อปฏิบัติให้เป็นไปตามหนังสือกระทรวงมหาดไทย ที่ มท ๐๘๑๐.๓/ว ๖๐๘๖ ลงวันที่ ๑๙ สิงหาคม ๒๕๖๕ เรื่อง ชักซ้อมแนวทางปฏิบัติการใช้แผนพัฒนาท้องถิ่นขององค์กรปกครองส่วนท้องถิ่น เพื่อจัดทำบริการสาธารณะหรือกิจกรรมสาธารณะ ตามแนวทางปฏิบัติการใช้แผนพัฒนาท้องถิ่นขององค์กรปกครองส่วนท้องถิ่นเพื่อจัดทำบริการสาธารณะหรือกิจกรรมสาธารณะ ข้อที่ ๑๕ การติดตามและประเมินผลแผนพัฒนาท้องถิ่น (๑๕.๖ และ ๑๕.๗)

## ๕. ประโยชน์ของการติดตามและประเมินผล

การติดตามและประเมินผลมีประโยชน์ที่สำคัญคือ การนำไปใช้แก้ไขปัญหาดังกล่าวระหว่างดำเนินโครงการ รองลงมาคือนำไปใช้สำหรับวางแผนการจัดทำแผนพัฒนาท้องถิ่นในอนาคต ประโยชน์ต่างๆ แยกเป็นหัวข้อได้ ดังนี้

๑. ได้ทราบถึงสถานภาพและสถานการณ์ต่างๆของการจัดทำแผนพัฒนาท้องถิ่นและการดำเนินการตามโครงการ ซึ่งจะช่วยให้วิธีการปฏิบัติดำเนินการเป็นไปในแนวทางเดียวกัน

๒. ได้ทราบถึงข้อดี ข้อเสีย ข้อบกพร่องต่างๆ ตลอดจนปัจจัยที่ทำให้แผนพัฒนาท้องถิ่นและการดำเนินการตามโครงการพัฒนาท้องถิ่นมีปัญหา ทำให้สามารถแก้ไขได้ทุกจุด ตรงเป้าหมายอย่างทันที่ทั้งในปัจจุบันและอนาคต

๓. ช่วยให้การใช้ทรัพยากรต่างๆเกิดความประหยัด คุ่มค่าไม่เสียประโยชน์ ประหยัดเวลางบประมาณ และทรัพยากรในการดำเนินโครงการพัฒนาท้องถิ่น

๔. สามารถเก็บรวบรวม วิเคราะห์ข้อมูลต่างๆที่เกี่ยวกับรายละเอียด ความต้องการ สภาพปัญหาต่างๆที่จะนำไปจัดทำเป็นโครงการพัฒนาท้องถิ่น เพื่อนำเสนอโครงการในเชิงสถิติหรือข้อมูลที่เป็นจริง ทำให้ได้รับความเชื่อถือและการยอมรับจากประชาชน ผู้มีส่วนได้เสีย หน่วยงานราชการ รัฐวิสาหกิจ องค์กรต่างๆ

๕. กระตุ้นให้ผู้ปฏิบัติงานและผู้เกี่ยวข้องกับการพัฒนาท้องถิ่น การจัดทำโครงการและรับผิดชอบโครงการ มีความสำนึกต่อหน้าที่ความรับผิดชอบ และกระตือรือร้นในการแก้ไข ตลอดจนปรับปรุงรายละเอียดเนื้อหาข้อมูลให้เป็นปัจจุบันเสมอ

๖. การวินิจฉัย สั่งการ นายกองค้การบริหารส่วนตำบลนาวังหิน ปลัด/รองปลัด ผู้บริหารระดับสำนัก/กองต่างๆขององค์การบริหารส่วนตำบลนาวังหิน สามารถวินิจฉัยสั่งการได้อย่างถูกต้อง ชัดเจน รัดกุม มีเหตุมีผลในการพัฒนาท้องถิ่นให้สอดคล้องกับสภาพความเป็นจริงและตามอำนาจหน้าที่ นอกจากนี้ยังสามารถกำหนดมาตรการต่างๆสำหรับการปรับปรุงแก้ไขและป้องกันความผิดพลาดที่จะเกิดขึ้นได้

๗. ทำให้ภารกิจต่างๆของบุคลากรในองค์การบริหารส่วนตำบลนาวังหิน แต่ละคน แต่ละสำนัก/กองต่างๆ มีความสอดคล้องกัน ประสานการทำงานให้เป็นองค์รวมของหน่วยงาน ทำให้เป้าหมายขององค์การบริหารส่วนตำบลนาวังหิน เกิดความสำเร็จตามเป้าหมายหลัก มีความสอดคล้องและเกิดประสิทธิภาพและประสิทธิผล

๘. สามารถรักษาคุณภาพของงานหรือภารกิจให้เป็นไปและตรงตามวัตถุประสงค์ของโครงการ กิจกรรม งานต่างๆ และประชาชนพึงพอใจเมื่อได้รับการบริการประชาชนในเขตพื้นที่ตำบลนาวังหิน

## ส่วนที่ ๒

### การติดตามและประเมินผล

#### สรุปผลการติดตามและประเมินผล ปีงบประมาณ พ.ศ. ๒๕๖๘

##### ๑. ยุทธศาสตร์การพัฒนากองการบริหารส่วนตำบลนาวังหิน

๑.๑ ยุทธศาสตร์การพัฒนากองการบริหารส่วนตำบลนาวังหิน กำหนดขึ้นเพื่อเป็นกรอบแนวทางในการพัฒนาในระยะ ๕ ปี ตามช่วงระยะเวลาของแผนพัฒนาท้องถิ่น (พ.ศ. ๒๕๖๖ - ๒๕๗๐) ซึ่งได้ผ่านความเห็นชอบในมติที่ประชุมของคณะกรรมการพัฒนากองการบริหารส่วนตำบลนาวังหิน เพื่อเสนอแนะ ทบทวน ปรับปรุงวิสัยทัศน์และยุทธศาสตร์การพัฒนากองการบริหารส่วนตำบลนาวังหิน ตามขั้นตอนของการจัดทำแผนพัฒนาท้องถิ่น โดยมีความสอดคล้องและเชื่อมโยงกับยุทธศาสตร์ชาติ ๒๐ ปี (พ.ศ. ๒๕๖๑ - ๒๕๘๐) แผนพัฒนาเศรษฐกิจและสังคมแห่งชาติ แผนการบริหารราชการแผ่นดิน ยุทธศาสตร์การพัฒนาจังหวัดชลบุรี ยุทธศาสตร์การพัฒนากองการปกครองส่วนท้องถิ่นในเขตจังหวัด และแผนพัฒนาหมู่บ้านในเขตองค์การบริหารส่วนตำบลนาวังหิน

๑.๒ ยุทธศาสตร์การพัฒนากองการบริหารส่วนตำบลนาวังหิน มีรายละเอียดดังนี้

##### ยุทธศาสตร์การพัฒนา

- ยุทธศาสตร์ที่ ๑. ยุทธศาสตร์การพัฒนาด้านการศึกษา ศาสนา วัฒนธรรมและนันทนาการ
- ยุทธศาสตร์ที่ ๒. ยุทธศาสตร์การพัฒนาด้านเศรษฐกิจและสังคม
- ยุทธศาสตร์ที่ ๓. ยุทธศาสตร์การพัฒนาด้านสาธารณสุข
- ยุทธศาสตร์ที่ ๔. ยุทธศาสตร์การพัฒนาด้านโครงสร้างพื้นฐาน
- ยุทธศาสตร์ที่ ๕. ยุทธศาสตร์การพัฒนาด้านการป้องกันปราบปรามการทุจริตและการแก้ไขปัญหาความยากจน
- ยุทธศาสตร์ที่ ๖. ยุทธศาสตร์การพัฒนาด้านการบริหารจัดการที่ดี

##### ๑. ยุทธศาสตร์การพัฒนาด้านการศึกษา ศาสนา วัฒนธรรมและนันทนาการ

###### ๑) พันธกิจ (Mission)

- ส่งเสริมและสนับสนุนทางการศึกษาของคนทุกช่วงวัย ทั้งในระบบและนอกระบบ
- ส่งเสริมและสนับสนุนทางด้านศิลปะ วัฒนธรรม จารีตประเพณีและภูมิปัญญาท้องถิ่น
- ส่งเสริมและสนับสนุนด้านการท่องเที่ยว กีฬาและนันทนาการ

###### ๒) เป้าประสงค์/จุดมุ่งหมายเพื่อการพัฒนา (Goals)

- เด็กปฐมวัย เด็กประถม เด็กมัธยม และผู้ด้อยโอกาสทางการศึกษา ได้รับการส่งเสริม และพัฒนาคุณภาพการศึกษาทุกประเภททั้งการศึกษาในระบบและนอกระบบ และได้รับโอกาสทางการศึกษาในทุกช่วงวัย
- ส่งเสริมและอนุรักษ์ศิลปะ วัฒนธรรม จารีตประเพณีและภูมิปัญญาท้องถิ่นให้คงอยู่สืบไป

- ประชาชนและนักท่องเที่ยวให้ความสนใจแหล่งท่องเที่ยวเชิงธรรมชาติ เชิงศาสนา และเชิงประวัติศาสตร์ในพื้นที่ตำบลนาวังหิน และเป็นที่รู้จักอย่างแพร่หลาย
- ประชาชนทุกช่วงวัยมีสถานที่สำหรับการออกกำลังกาย/การนันทนาการ เล่นกีฬา/แข่งขันกีฬา ห่างไกลจากยาเสพติด

- ตัวชี้วัดระดับเป้าประสงค์

๑. ประชาชนได้รับทราบข้อมูลข่าวสารอย่างทั่วถึง และได้รับโอกาสในการเรียนรู้ตลอดชีวิต
๒. มีการจัดการศูนย์พัฒนาเด็กเล็กที่ได้มาตรฐาน
๓. ประชาชนให้ความสำคัญและมีส่วนร่วมในการอนุรักษ์ศิลปะ วัฒนธรรม จารีตประเพณี และภูมิปัญญาท้องถิ่นให้คงอยู่สืบไป
๔. ประชาชนผู้สนใจและนักท่องเที่ยวเดินทางมาเที่ยวชมแหล่งท่องเที่ยวเชิงธรรมชาติ เชิงศาสนา และเชิงประวัติศาสตร์ในพื้นที่ตำบลนาวังหิน และชมวิถีชีวิตชุมชน
๕. ประชาชนมีสนามกีฬา สวนสุขภาพ/สวนนันทนาการสำหรับการออกกำลังกาย

๓) แนวทางการพัฒนา : จัดการ ส่งเสริม และสนับสนุนการจัดการศึกษา ศาสนา วัฒนธรรมและนันทนาการ

แนวทางการพัฒนา	ตัวชี้วัดแนวทางการพัฒนา
๑. การส่งเสริมและยกระดับคุณภาพการศึกษา แก่เด็กและเยาวชน ทั้งในระบบ-นอกระบบ และ การศึกษาตามอัธยาศัย ให้มีคุณภาพตามเกณฑ์ มาตรฐาน สนับสนุนการเรียนรู้คู่คุณธรรม	<ul style="list-style-type: none"> <li>- ร้อยละของเด็กและเยาวชนที่มีศักยภาพและ ทักษะการเรียนรู้ที่สูงขึ้น</li> <li>- ร้อยละของเด็กปฐมวัย/เด็กประถม/เด็กมัธยม/ ผู้ด้อยโอกาสทางการศึกษาที่ได้รับบริการ ด้านการศึกษาของท้องถิ่น</li> <li>- จำนวนโครงการ/กิจกรรมที่ศูนย์พัฒนาเด็กเล็ก ได้มีการพัฒนาคุณภาพการศึกษาและมีการ ดำเนินการอย่างต่อเนื่อง</li> </ul>
๒. การส่งเสริมสนับสนุนการท่องเที่ยว การกีฬา และนันทนาการ	<ul style="list-style-type: none"> <li>- ร้อยละของจำนวนประชาชนผู้สนใจ/ นักท่องเที่ยวที่มาเที่ยวชมแหล่งท่องเที่ยว ในพื้นที่ตำบลนาวังหิน และชมวิถีชีวิตชุมชน เพิ่มขึ้น</li> <li>- จำนวนโครงการ/กิจกรรมการส่งเสริมสนับสนุน การท่องเที่ยวที่ได้รับการส่งเสริมและมีการ ดำเนินการอย่างต่อเนื่อง</li> <li>- ร้อยละของจำนวนประชาชนที่เข้าร่วมโครงการ/ กิจกรรมการกีฬาและนันทนาการ</li> <li>- จำนวนโครงการ/กิจกรรมการส่งเสริมสนับสนุน การกีฬาและนันทนาการที่ได้รับการส่งเสริมและ มีการดำเนินการอย่างต่อเนื่อง</li> </ul>
๓. ส่งเสริมสนับสนุนให้ประชาชนมีสถานที่สำหรับ การออกกำลังกาย/การนันทนาการ	<ul style="list-style-type: none"> <li>- จำนวนสนามกีฬา สวนสาธารณะ สวนสุขภาพ และสถานที่พักผ่อนหย่อนใจ</li> </ul>

แนวทางการพัฒนา	ตัวชี้วัดแนวทางการพัฒนา
๔. การส่งเสริมศิลปะ วัฒนธรรม จารีต ประเพณี และภูมิปัญญาท้องถิ่น	<ul style="list-style-type: none"> <li>- ร้อยละของจำนวนประชาชนที่เข้าร่วมโครงการ/กิจกรรมทางด้านศิลปะ วัฒนธรรม จารีต ประเพณีและภูมิปัญญาท้องถิ่น</li> <li>- จำนวนโครงการ/กิจกรรมการส่งเสริมศิลปะ วัฒนธรรม จารีต ประเพณีและภูมิปัญญาท้องถิ่น ที่ได้รับการส่งเสริมและมีการดำเนินการอย่างต่อเนื่อง</li> </ul>

## ๒. ยุทธศาสตร์การพัฒนาด้านเศรษฐกิจและสังคม

### ๑) พันธกิจ (Mission)

- ส่งเสริมอาชีพและเพิ่มรายได้ให้แก่ประชาชน
- ส่งเสริมการเกษตรและอุตสาหกรรมที่มีคุณภาพ
- ส่งเสริมสวัสดิการสังคมและพัฒนาคุณภาพชีวิตเด็ก สตรี คนชราและผู้ด้อยโอกาส
- ส่งเสริมให้ประชาชนมีส่วนร่วมในการพัฒนาท้องถิ่น เสริมสร้างชุมชนให้เข้มแข็งอย่างยั่งยืน

### ๒) เป้าประสงค์/จุดมุ่งหมายเพื่อการพัฒนา (Goals)

- ประชาชนมีอาชีพที่มั่นคง มีรายได้ที่เพียงพอ และดำเนินชีวิตตามแนวทางปรัชญาของเศรษฐกิจพอเพียง
- เกษตรกรได้รับการส่งเสริมและพัฒนาด้านการเกษตรให้ได้มาตรฐาน
- อุตสาหกรรมเกษตรแปรรูปมีความเจริญก้าวหน้าในด้านเทคโนโลยีการผลิต
- ประชาชนได้รับสวัสดิการสังคมอย่างทั่วถึงและมีคุณภาพชีวิตที่ดี
- ประชาชนมีส่วนร่วมในการการพัฒนาท้องถิ่น ประชาคมท้องถิ่น และมีเครือข่ายองค์กรชุมชนในการขับเคลื่อนแผนชุมชนแบบบูรณาการ เพื่อสร้างชุมชนให้เข้มแข็งอย่างยั่งยืน

#### - ตัวชี้วัดระดับเป้าประสงค์

๑. ประชาชนมีคุณภาพชีวิตที่ดี มีอาชีพและรายได้ที่มั่นคง เพียงพอต่อการดำรงชีวิต
๒. ประชาชนได้ดำเนินชีวิตตามแนวทางปรัชญาของเศรษฐกิจพอเพียง
๓. มีแหล่งเรียนรู้ทางการเกษตร เพื่อส่งเสริมการฝึกอบรม การประกอบอาชีพ และขยายผลตามหลักแนวคิดทางทฤษฎีของเศรษฐกิจพอเพียง
๔. มีการนำเทคโนโลยีและนวัตกรรมมาใช้ในกระบวนการเพาะปลูก กระบวนการผลิตและการแปรรูปสินค้าการเกษตร
๕. ประชาชนได้รับสวัสดิการสังคม มีคุณภาพชีวิตที่ดี และมีรายได้เพียงพอต่อการดำรงชีพ
๖. ประชาชนผู้ที่ได้รับความเดือดร้อนได้รับการสงเคราะห์และพัฒนาคุณภาพชีวิต
๗. เด็ก สตรี ผู้สูงอายุ ผู้พิการ และผู้ด้อยโอกาสได้รับการส่งเสริมและพัฒนาคุณภาพชีวิต
๘. ผู้สูงอายุ ผู้พิการ และผู้ป่วยเอดส์ทุกคนได้รับการสงเคราะห์เบี้ยยังชีพ
๙. ประชาชนเข้าร่วมประชุมประชาคมท้องถิ่นและมีส่วนร่วมในการพัฒนาท้องถิ่น และมีการขับเคลื่อนในการสร้างความเข้มแข็งให้แก่ชุมชนในทุกๆด้าน

๓) แนวทางการพัฒนา : บำรุงและส่งเสริมการประกอบอาชีพของประชาชน การพัฒนาสตรี เด็ก เยาวชน ผู้สูงอายุ ผู้พิการ ผู้ด้อยโอกาสทางสังคม และการทำให้ชุมชนสามารถพึ่งพาตนเองได้อย่างยั่งยืน

แนวทางการพัฒนา	ตัวชี้วัดแนวทางการพัฒนา
๑. การส่งเสริมอาชีพและการเพิ่มรายได้แก่ประชาชน	<ul style="list-style-type: none"> <li>- ร้อยละของประชาชนที่ได้รับการส่งเสริมความรู้ด้านการประกอบอาชีพ/การพัฒนาอาชีพและการสร้างรายได้</li> <li>- จำนวนโครงการ/กิจกรรมการส่งเสริมอาชีพและการเพิ่มรายได้แก่ประชาชนที่ได้รับการส่งเสริมและมีการดำเนินการอย่างต่อเนื่อง</li> </ul>
๒. การส่งเสริมสนับสนุนการสร้างงานและสร้างอาชีพให้แก่ประชาชนทั่วไปผู้สนใจ กลุ่มผู้สูงอายุ ผู้พิการ สตรี และผู้ด้อยโอกาส ทั้งในภาคเกษตรกรรม ภาคอุตสาหกรรม และวิสาหกิจชุมชน	<ul style="list-style-type: none"> <li>- ร้อยละของประชาชนที่ได้รับการส่งเสริมความรู้ในการสร้างงานและสร้างอาชีพด้านการเกษตร/การอุตสาหกรรม/วิสาหกิจชุมชน</li> <li>- จำนวนโครงการ/กิจกรรมการส่งเสริมสนับสนุนการสร้างงานและสร้างอาชีพในแต่ละภาคส่วนที่ได้รับการส่งเสริมและมีการดำเนินการอย่างต่อเนื่อง</li> </ul>
๓. การส่งเสริมสวัสดิการสังคมและสังคมสงเคราะห์	<ul style="list-style-type: none"> <li>- ผู้สูงอายุ ผู้พิการ ผู้ป่วยเอดส์ และผู้ยากไร้ที่มีสิทธิทุกคนได้รับการช่วยเหลือด้านสวัสดิการสังคมหรือการสังคมสงเคราะห์</li> </ul>
๔. การส่งเสริมและยกระดับคุณภาพชีวิตของประชาชน	<ul style="list-style-type: none"> <li>- ประชาชนทุกช่วงวัยได้รับการส่งเสริมและยกระดับคุณภาพชีวิต</li> <li>- จำนวนโครงการ/กิจกรรมการส่งเสริมและยกระดับคุณภาพชีวิตของประชาชนที่ได้รับการส่งเสริมและมีการดำเนินการอย่างต่อเนื่อง</li> </ul>
๕. การพัฒนาการส่งเสริมสนับสนุนและสร้างความเข้มแข็งให้แก่ครอบครัวและชุมชน	<ul style="list-style-type: none"> <li>- ร้อยละของครัวเรือนที่เข้าร่วมโครงการ/กิจกรรมการส่งเสริมสนับสนุนและสร้างความเข้มแข็ง</li> <li>- จำนวนโครงการ/กิจกรรมการส่งเสริมสนับสนุนและสร้างความเข้มแข็งให้แก่ครอบครัวและชุมชนที่ได้รับการส่งเสริมและมีการดำเนินการอย่างต่อเนื่อง</li> </ul>

### ๓. ยุทธศาสตร์การพัฒนาด้านสาธารณสุข

#### ๑) พันธกิจ (Mission)

- ส่งเสริมสนับสนุนการสาธารณสุขและการรักษาพยาบาล การดูแลรักษาสุขภาพพลานามัยของประชาชน
- ส่งเสริมสนับสนุนการป้องกันโรคและระงับโรคติดต่อ

- ส่งเสริมการจัดการขยะมูลฝอยและสิ่งปฏิกูลอย่างเป็นระบบ
- ส่งเสริมให้มีการคุ้มครองดูแลรักษาทรัพยากรธรรมชาติและสิ่งแวดล้อม

๒) เป้าประสงค์/จุดมุ่งหมายเพื่อการพัฒนา (Goals)

- ประชาชนทุกช่วงวัยสามารถเข้าถึงการบริการทางด้านสาธารณสุขและการรักษาพยาบาล ตลอดจนการดูแลสุขภาพอนามัยให้แข็งแรง
- ประชาชนได้รับการสร้างเสริมภูมิคุ้มกันและมีส่วนร่วมในการป้องกันและควบคุมโรค
- การบริหารจัดการขยะมูลฝอยและสิ่งปฏิกูลอย่างเป็นระบบ และมีมลภาวะสิ่งแวดล้อมที่ดี
- การอนุรักษ์และฟื้นฟูทรัพยากรธรรมชาติและสิ่งแวดล้อมให้กลับมาอุดมสมบูรณ์และคงอยู่สืบไป

- ตัวชี้วัดระดับเป้าประสงค์

๑. ประชาชนมีสุขภาพที่ดีและสามารถเข้าถึงบริการสาธารณสุขที่มีคุณภาพและมาตรฐานได้อย่างเท่าเทียมกัน
๒. ประชาชนมีความรู้ความเข้าใจและมีส่วนร่วมในการป้องกันโรคและระงับโรคติดต่อ
๓. ประชาชนสามารถกำจัดขยะมูลฝอยได้อย่างถูกสุขลักษณะและถูกหลักวิธี มีระบบการบริหารจัดการคัดแยกขยะในชุมชน
๔. ประชาชนมีส่วนร่วมในการดูแลรักษาทรัพยากรธรรมชาติและร่วมกันปรับปรุงภูมิทัศน์ภายในหมู่บ้านให้มีสภาพแวดล้อมที่ดีขึ้น

๓) แนวทางการพัฒนา : ส่งเสริมสุขภาพ ป้องกันโรคและระงับโรคติดต่อ บริหารจัดการขยะมูลฝอยและสิ่งปฏิกูล รวมทั้งการอนุรักษ์และฟื้นฟูทรัพยากรธรรมชาติ

แนวทางการพัฒนา	ตัวชี้วัดแนวทางการพัฒนา
๑. การส่งเสริมสาธารณสุขและอนามัยของประชาชนให้มีสุขภาพแข็งแรงและสามารถเข้าถึงบริการสาธารณสุข	<ul style="list-style-type: none"> <li>- ร้อยละของประชาชนที่ได้รับการบริการด้านสาธารณสุขและอนามัย</li> <li>- จำนวนโครงการ/กิจกรรมการส่งเสริมสาธารณสุขและอนามัยที่ได้รับการส่งเสริมและมีการดำเนินการอย่างต่อเนื่อง</li> </ul>
๒. การป้องกันและการยับยั้งโรคติดต่อ โรคระบาด และโรคอุบัติใหม่	<ul style="list-style-type: none"> <li>- ร้อยละของผู้ป่วยโรคติดต่อ โรคระบาด และโรคอุบัติใหม่ลดลง</li> <li>- จำนวนโครงการ/กิจกรรมการป้องกันและการยับยั้งโรคติดต่อ โรคระบาด และโรคอุบัติใหม่ที่ได้รับการส่งเสริมและมีการดำเนินการอย่างต่อเนื่อง</li> </ul>
๓. การพัฒนาด้านการบำรุงรักษาและคุ้มครองดูแลทรัพยากรธรรมชาติและสิ่งแวดล้อม	<ul style="list-style-type: none"> <li>- ร้อยละของจำนวนประชาชนที่เข้าร่วมโครงการ/กิจกรรมด้านการบำรุงรักษาและคุ้มครองดูแลทรัพยากรธรรมชาติและสิ่งแวดล้อม</li> <li>- จำนวนโครงการ/กิจกรรมด้านการบำรุงรักษาและคุ้มครองดูแลทรัพยากรธรรมชาติและสิ่งแวดล้อมที่ได้รับการส่งเสริมและมีการดำเนินการอย่างต่อเนื่อง</li> </ul>

แนวทางการพัฒนา	ตัวชี้วัดแนวทางการพัฒนา
๔. การบริหารจัดการขยะมูลฝอยและสิ่งปฏิกูล	<ul style="list-style-type: none"> <li>- ร้อยละของจำนวนประชาชนที่เข้าร่วมการอบรมด้านการบริหารจัดการขยะมูลฝอยและสิ่งปฏิกูลอย่างเป็นระบบ</li> <li>- ร้อยละของครัวเรือนที่มีการคัดแยกขยะ</li> <li>- ร้อยละของปริมาณขยะมูลฝอยและสิ่งปฏิกูลที่มีจำนวนลดลง</li> <li>- จำนวนโครงการ/กิจกรรมการบริหารจัดการขยะมูลฝอยและสิ่งปฏิกูลที่ได้รับการส่งเสริมและมีการดำเนินการอย่างต่อเนื่อง</li> </ul>

#### ๔. ยุทธศาสตร์การพัฒนาด้านโครงสร้างพื้นฐาน

##### ๑) พันธกิจ (Mission)

- พัฒนา/ปรับปรุงระบบโครงสร้างพื้นฐาน ระบบสาธารณูปโภค ระบบไฟฟ้า สิ่งสาธารณูปโภค สิ่งสาธารณูปการ และสิ่งก่อสร้างอื่นๆที่จำเป็นให้ได้มาตรฐานทั่วถึงและเพียงพอ
- พัฒนาระบบการบริหารจัดการน้ำอย่างมีประสิทธิภาพ ให้ทั่วถึงและเพียงพอ

##### ๒) เป้าประสงค์/จุดมุ่งหมายเพื่อการพัฒนา (Goals)

- พัฒนา/ปรับปรุงระบบโครงสร้างพื้นฐาน ระบบสาธารณูปโภค ระบบไฟฟ้า สิ่งสาธารณูปการ และสิ่งก่อสร้างอื่นๆที่จำเป็นให้ได้มาตรฐาน
- พัฒนาระบบจราจร ระบบผังเมือง อาคารและการควบคุมอาคาร
- พัฒนาระบบสาธารณูปโภค ระบบประปา ระบบชลประทาน และระบบการระบายน้ำ ให้ได้มาตรฐานทั่วถึงและเพียงพอ

##### - ตัวชี้วัดระดับเป้าประสงค์

๑. เส้นทางคมนาคมขนส่งมีความสะดวก รวดเร็ว และปลอดภัยในการสัญจรไป-มา
๒. เส้นทางคมนาคมขนส่งมีระบบทางระบายน้ำที่ได้มาตรฐานและปราศจากน้ำท่วมขัง
๓. ทุกหมู่บ้านมีระบบการระบายน้ำที่สามารถป้องกันน้ำท่วมขังในช่วงฤดูน้ำหลาก
๔. เส้นทางคมนาคมขนส่งมีระบบไฟฟ้าส่องสว่างทางอย่างทั่วถึงและเพียงพอ มีความปลอดภัยในช่วงเวลากลางคืน
๕. ทุกครัวเรือนมีระบบไฟฟ้าใช้อย่างทั่วถึงและเพียงพอ
๖. ระบบสาธารณูปโภค ระบบไฟฟ้าได้รับการพัฒนา/ปรับปรุง/ซ่อมแซมระบบไฟฟ้า
๗. ระบบประปามีคุณภาพ สะอาดและปลอดภัย
๘. ประชาชนมีน้ำสะอาดและมีคุณภาพสำหรับใช้เพื่อการอุปโภค-บริโภค
๙. มีระบบการบริหารจัดการน้ำสำหรับใช้เพื่อการอุปโภค-บริโภค และสำหรับใช้เพื่อการเกษตร และได้รับการปรับปรุงอย่างมีประสิทธิภาพ
๑๐. สิ่งสาธารณูปการและสิ่งก่อสร้างอื่นๆที่จำเป็นได้รับการพัฒนา/ปรับปรุง
๑๑. ระบบจราจรและความปลอดภัยบนท้องถนน ระบบผังเมือง อาคารและการควบคุมอาคาร ได้รับการพัฒนา/ปรับปรุง/จัดการอย่างเป็นระบบ

๓) แนวทางการพัฒนา : จัดให้มีและบำรุงรักษาสาธารณูปโภคขั้นพื้นฐาน/สาธารณูปการ

แนวทางการพัฒนา	ตัวชี้วัดแนวทางการพัฒนา
๑. การพัฒนา/ปรับปรุงเส้นทางคมนาคมขนส่ง มีระบบทางระบายน้ำและระบบไฟฟ้าส่องสว่างทาง ในช่วงเวลากลางคืน	- ร้อยละของทางหลวงท้องถิ่นที่ได้มาตรฐาน และมีความปลอดภัย - ร้อยละของเส้นทางคมนาคมขนส่งที่มีระบบทางระบายน้ำ - ร้อยละของเส้นทางคมนาคมขนส่งที่มีระบบไฟฟ้าส่องสว่างทาง
๒. การพัฒนาแหล่งน้ำและระบบการบริหารจัดการน้ำเพื่ออุปโภค-บริโภค	- ร้อยละของครัวเรือนที่มีน้ำใช้สำหรับเพื่อการอุปโภค-บริโภคอย่างเพียงพอ
๓. การพัฒนาแหล่งน้ำและระบบการบริหารจัดการน้ำเพื่อการเกษตรในท้องถิ่น	- ร้อยละของครัวเรือนเกษตรกรที่มีน้ำใช้สำหรับเพื่อการเกษตรอย่างเพียงพอ
๔. การพัฒนา/ปรับปรุงระบบโครงสร้างพื้นฐาน ระบบสาธารณูปโภค ระบบไฟฟ้า สิ่งสาธารณูปการ และสิ่งก่อสร้างอื่นๆที่จำเป็นให้ได้มาตรฐาน	- ร้อยละของระบบโครงสร้างพื้นฐาน ระบบสาธารณูปโภค ระบบไฟฟ้า สิ่งสาธารณูปการ และสิ่งก่อสร้างอื่นๆที่จำเป็นที่ได้รับการพัฒนา/ปรับปรุง/ซ่อมแซม
๕. การพัฒนา/ปรับปรุง/จัดการระบบจราจร และความปลอดภัยบนท้องถนน ระบบผังเมือง อาคารและการควบคุมอาคารอย่างเป็นระบบ	- ร้อยละของระบบจราจรและความปลอดภัยบนท้องถนน ระบบผังเมือง อาคารและการควบคุมอาคารที่ได้รับการพัฒนา/ปรับปรุง/จัดการอย่างเป็นระบบ
๖. การพัฒนาระบบสาธารณูปโภค ระบบประปา ระบบชลประทาน และระบบการระบายน้ำ ให้ได้มาตรฐานทั่วถึงและเพียงพอ	- ร้อยละของระบบสาธารณูปโภค/ระบบประปา/ระบบชลประทานที่ได้รับการพัฒนา - ร้อยละของครัวเรือนที่ประสบปัญหา น้ำท่วมขังในพื้นที่ลดลง

๕. ยุทธศาสตร์การพัฒนาด้านการป้องกันปราบปรามการทุจริตและการแก้ไขปัญหาความยากจน

๑) พันธกิจ (Mission)

- ส่งเสริมสนับสนุนการป้องกันและบรรเทาสาธารณภัย การป้องกันและระงับอัคคีภัย การเฝ้าระวังและป้องกันปัญหาอาชญากรรมและยาเสพติด
- ส่งเสริมสนับสนุนการเพิ่มประสิทธิภาพการจัดระเบียบชุมชน การรักษาความสงบเรียบร้อย ความปลอดภัยในชีวิตและทรัพย์สินของประชาชน และการเสริมสร้างความปลอดภัยจากอุบัติเหตุอุบัติภัยบนท้องถนน
- ส่งเสริมสนับสนุนการประกอบอาชีพให้แก่ประชาชนและแก้ไขปัญหาการว่างงาน
- ส่งเสริมสนับสนุนการดำเนินชีวิตตามแนวทางปรัชญาของเศรษฐกิจพอเพียงและประชาชนมีอาชีพที่มั่นคง

๒) เป้าประสงค์/จุดมุ่งหมายเพื่อการพัฒนา (Goals)

- จัดการชุมนุมและสังคมให้เกิดความสงบสุข มีความเป็นระเบียบเรียบร้อยและปลอดภัย
- พัฒนางานด้านการป้องกันและบรรเทาสาธารณภัย การป้องกันและระงับอัคคีภัย การเฝ้าระวังและป้องกันปัญหาอาชญากรรมและยาเสพติด
- พัฒนาศักยภาพในการประกอบอาชีพให้แก่ประชาชน
- ผูกอบรวมการพัฒนาชีวิตตามหลักปรัชญาของเศรษฐกิจพอเพียงเพื่อให้ประชาชนมีความมั่นคงในอาชีพ

- ตัวชี้วัดระดับเป้าประสงค์

๑. เครือข่ายความร่วมมือหรือการบูรณาการร่วมกันระหว่างภาครัฐ ภาคเอกชน/ประชาชน และหน่วยงานอื่น ๆ ในการป้องกันและบรรเทาสาธารณภัย การป้องกันและระงับอัคคีภัย การเฝ้าระวังและป้องกันปัญหาอาชญากรรมและยาเสพติด
๒. ชุมชนสังคมมีความสงบสุขเรียบร้อย ประชาชนมีความปลอดภัยในชีวิตและทรัพย์สิน
๓. ประชาชนมีงานทำ มีรายได้ที่เพียงพอต่อการดำรงชีพ และปัญหาการว่างงานลดลง
๔. ประชาชนได้ดำเนินชีวิตตามแนวทางปรัชญาของเศรษฐกิจพอเพียงและมีอาชีพที่มั่นคง

๓) แนวทางการพัฒนา : สร้างความมั่นคงปลอดภัยในชีวิตและทรัพย์สิน ป้องกันปราบปรามการทุจริต และแก้ไขปัญหาความยากจน

แนวทางการพัฒนา	ตัวชี้วัดแนวทางการพัฒนา
๑. การพัฒนาด้านการป้องกันและบรรเทาสาธารณภัย การป้องกันและระงับอัคคีภัย การเฝ้าระวังและป้องกันปัญหาอาชญากรรมและยาเสพติด	- จำนวนโครงการ/กิจกรรมด้านการป้องกันและบรรเทาสาธารณภัย/การป้องกันและระงับอัคคีภัย/การเฝ้าระวังและป้องกันปัญหาอาชญากรรมและยาเสพติดที่ได้รับการส่งเสริมและมีการดำเนินการอย่างต่อเนื่อง
๒. การพัฒนาด้านการเพิ่มประสิทธิภาพการจัดระเบียบชุมชน การรักษาความสงบเรียบร้อยความปลอดภัยในชีวิตและทรัพย์สินของประชาชน และความปลอดภัยจากอุบัติเหตุอุบัติภัยบนท้องถนน	- จำนวนโครงการ/กิจกรรมด้านการเพิ่มประสิทธิภาพการจัดระเบียบชุมชน/การรักษาความสงบเรียบร้อยความปลอดภัยในชีวิตและทรัพย์สินของประชาชน/การเสริมสร้างความปลอดภัยจากอุบัติเหตุอุบัติภัยบนท้องถนนที่ได้รับการส่งเสริมและมีการดำเนินการอย่างต่อเนื่อง
๓. การส่งเสริมการดำเนินชีวิตตามแนวทางปรัชญาของเศรษฐกิจพอเพียงและประชาชนมีความมั่นคงในอาชีพ	- ร้อยละของประชาชนที่ได้รับการส่งเสริมความรู้ในการดำเนินชีวิตตามแนวทางปรัชญาของเศรษฐกิจพอเพียงเพื่อความมั่นคงในอาชีพ - จำนวนโครงการ/กิจกรรมการส่งเสริมความรู้ในการดำเนินชีวิตตามแนวทางปรัชญาของเศรษฐกิจพอเพียงเพื่อความมั่นคงในอาชีพที่ได้รับการส่งเสริมและมีการดำเนินการอย่างต่อเนื่อง

แนวทางการพัฒนา	ตัวชี้วัดแนวทางการพัฒนา
๔. การส่งเสริมการประกอบอาชีพให้แก่ประชาชน และแก้ไขปัญหาการว่างงาน	- จำนวนโครงการ/กิจกรรมการส่งเสริมความรู้ด้านการประกอบอาชีพ/การพัฒนาศักยภาพในการอาชีพและการสร้างรายได้ - ร้อยละของปัญหาการว่างงานของประชาชนลดลง

## ๖. ยุทธศาสตร์การพัฒนาด้านการบริหารจัดการที่ดี

### ๑) พันธกิจ (Mission)

- ส่งเสริมสนับสนุนการพัฒนาศักยภาพของบุคลากร การพัฒนานวัตกรรมและเทคโนโลยีสารสนเทศและการจัดหาเครื่องมือ อุปกรณ์ เพื่อเพิ่มประสิทธิภาพการปฏิบัติงานของท้องถิ่น
- ส่งเสริมสนับสนุนการบริหารจัดการตามหลักธรรมาภิบาล การพัฒนาคุณธรรมจริยธรรมให้แก่บุคลากร และพัฒนาเป็นวัฒนธรรมขององค์กร
- ส่งเสริมการปกครองระบอบประชาธิปไตย การสร้างความปรองดองสมานฉันท์ และการส่งเสริมการมีส่วนร่วมของประชาชนทุกภาคส่วน

### ๒) เป้าประสงค์/จุดมุ่งหมายเพื่อการพัฒนา (Goals)

- บุคลากรมีศักยภาพในการปฏิบัติงาน ได้รับการพัฒนาด้านนวัตกรรมและเทคโนโลยีสารสนเทศ มีเครื่องมือและอุปกรณ์เพียงพอสำหรับการปฏิบัติงาน
- พัฒนาระบบการบริหารจัดการตามหลักธรรมาภิบาล พัฒนาคุณธรรมจริยธรรมให้แก่บุคลากร และพัฒนาเป็นวัฒนธรรมขององค์กร
- ประชาชนยึดมั่นในปกครองระบอบประชาธิปไตย เกิดความปรองดองสมานฉันท์ และเกิดการมีส่วนร่วมจากประชาชนและองค์กรทุกภาคส่วน

#### - ตัวชี้วัดระดับเป้าประสงค์

๑. บุคลากรมีความพร้อมและมีศักยภาพในการการปฏิบัติงาน
๒. การบริหารจัดการตามหลักธรรมาภิบาลอย่างมีประสิทธิภาพ และมีบุคลากรต้นแบบด้านคุณธรรมจริยธรรม ซึ่งได้รับยกย่องให้เป็นต้นแบบในการทำความดี ปฏิบัติงานด้วยความซื่อสัตย์สุจริต โปร่งใส และยึดมั่นในคุณธรรมจริยธรรม
๓. ประชาชนให้ความสำคัญและยึดมั่นในปกครองระบอบประชาธิปไตย สมัคสมานสามัคคี ก่อให้เกิดเครือข่ายความร่วมมือจากทุกภาคส่วน

### ๓) แนวทางการพัฒนา : พัฒนาด้านการบริหารจัดการ และส่งเสริมการมีส่วนร่วมของประชาชน

แนวทางการพัฒนา	ตัวชี้วัดแนวทางการพัฒนา
๑. การพัฒนาศักยภาพของบุคลากรท้องถิ่น การพัฒนานวัตกรรมและเทคโนโลยีสารสนเทศ และการจัดหาเครื่องมือ อุปกรณ์ เพื่อเพิ่มประสิทธิภาพการปฏิบัติงานของท้องถิ่น	- จำนวนบุคลากรผู้ที่ได้เข้ารับการฝึกอบรม - จำนวนครั้งที่มีการนำเทคโนโลยีใหม่ๆมาใช้ในการบริหารจัดการ/การอำนวยความสะดวกในการให้บริการแก่ประชาชน - จำนวนครั้งที่มีการจัดหาเครื่องมือ อุปกรณ์ เพื่อเพิ่มประสิทธิภาพการปฏิบัติงานของท้องถิ่น

แนวทางการพัฒนา	ตัวชี้วัดแนวทางการพัฒนา
๒. การพัฒนาด้านการบริหารจัดการตามหลักธรรมาภิบาล การพัฒนาคุณธรรมจริยธรรม	<ul style="list-style-type: none"> <li>- จำนวนบุคลากรผู้ที่ได้เข้ารับการฝึกอบรมด้านการบริหารจัดการตามหลักธรรมาภิบาล/การพัฒนาคุณธรรมจริยธรรม</li> <li>- จำนวนบุคลากรต้นแบบด้านคุณธรรมจริยธรรม</li> </ul>
๔. การพัฒนาด้านการส่งเสริมการปกครองระบอบประชาธิปไตย การสร้างความปรองดองสมานฉันท์ และการส่งเสริมการมีส่วนร่วมของประชาชนทุกภาคส่วน	<ul style="list-style-type: none"> <li>- ร้อยละของจำนวนประชาชนที่เข้าร่วมโครงการ/กิจกรรมด้านการส่งเสริมการปกครองระบอบประชาธิปไตย/การสร้างความปรองดองสมานฉันท์/การส่งเสริมการมีส่วนร่วมของประชาชนทุกภาคส่วน</li> <li>- จำนวนโครงการ/กิจกรรมการส่งเสริมการปกครองระบอบประชาธิปไตย/การสร้างความปรองดองสมานฉันท์/การส่งเสริมการมีส่วนร่วมของประชาชนทุกภาคส่วนที่ได้รับการส่งเสริมและมีการดำเนินการอย่างต่อเนื่อง</li> </ul>

### วิสัยทัศน์การพัฒนา (Vision)

องค์การบริหารส่วนตำบลนาวังหิน ได้กำหนดวิสัยทัศน์เพื่อเป็นสภาพการณ์ในอุดมคติ ซึ่งเป็นจุดมุ่งหมายและคาดหวังที่จะให้เกิดขึ้นหรือบรรลุในอนาคตข้างหน้า ตำบลนาวังหินเป็นตำบลขนาดกลางที่มีประชากรส่วนใหญ่นับถือศาสนาพุทธ อนุรักษ์ศิลปะ วัฒนธรรมท้องถิ่น โดยยึดแนวทางวิถีชีวิตตามแบบชาวพุทธเป็นส่วนใหญ่ ประกอบอาชีพเกษตรกรรมเป็นอาชีพหลัก ความคาดหวังในอนาคตต้องเป็นชุมชนที่สงบสุข น่าอยู่ มีฐานะความเป็นอยู่ที่ดี บนความมั่นคง มั่งคั่ง และยั่งยืน เพื่อสนองตอบนโยบายของรัฐบาล จึงได้กำหนด **วิสัยทัศน์** ดังนี้

**“พัฒนาตำบลทุกภารกิจ น้อมนำเศรษฐกิจพอเพียง ฟังเสียงประชาชน”**

ความเชื่อมโยงของยุทธศาสตร์ในภาพรวม  
การจัดทำแผนพัฒนาท้องถิ่นขององค์การบริหารส่วนตำบลนาวังหิน มีความเชื่อมโยงของ  
ยุทธศาสตร์ในภาพรวม ดังนี้

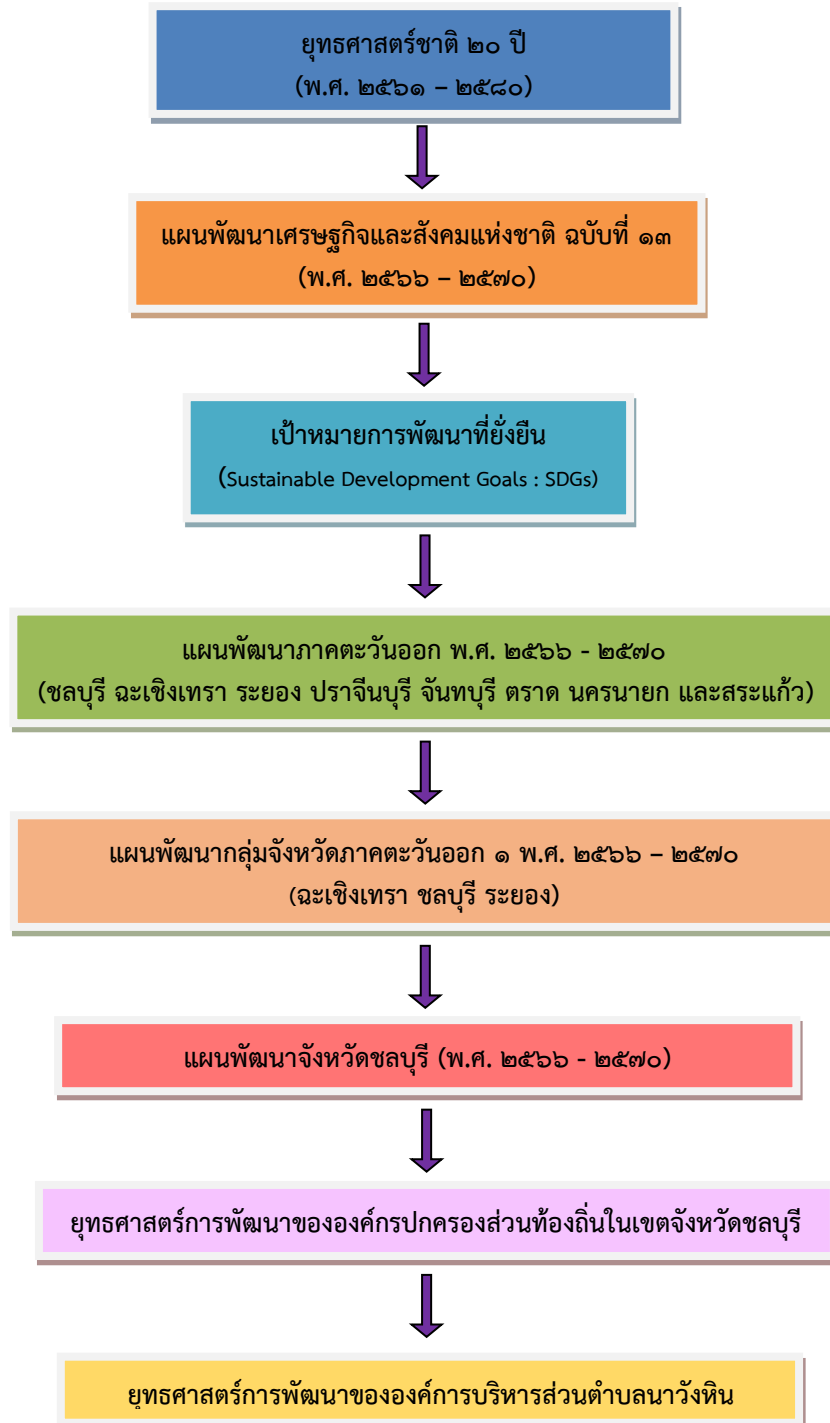

## ๒ โครงการพัฒนาท้องถิ่น

**บัญชีติดตามและประเมินผลโครงการ/กิจกรรมพัฒนา  
แผนพัฒนาท้องถิ่น (พ.ศ. ๒๕๖๖ - ๒๕๗๐)  
(เฉพาะโครงการ/กิจกรรมพัฒนาที่ได้รับการอนุมัติงบประมาณ และดำเนินการในปีงบประมาณ พ.ศ. ๒๕๖๘)  
องค์การบริหารส่วนตำบลนาวังหิน อำเภอพนัสนิคม จังหวัดชลบุรี**

### ยุทธศาสตร์ที่ ๑ การพัฒนาด้านการศึกษา ศาสนา วัฒนธรรมและนันทนาการ

#### ๑.๑ กลยุทธ์ : จัดการ ส่งเสริม และสนับสนุนการจัดการศึกษา ศาสนา วัฒนธรรมและนันทนาการ

##### ๑.๑.๑ แผนงานการศึกษา

ลำดับ ที่	โครงการ/กิจกรรม	แหล่ง งบประมาณ	งบประมาณ ที่ตั้งไว้ (บาท)	งบประมาณ ที่เบิกจ่าย (บาท)	สถานะโครงการ/กิจกรรมพัฒนา				หน่วยงาน ดำเนินการ
					ดำเนินการ เสร็จแล้ว	อยู่ระหว่าง ดำเนินการ	ยังไม่ได้ ดำเนินการ	ยกเลิก การดำเนินการ	
๑	โครงการกิจกรรมจักรยานขาไถ Balance Bike ส่งเสริมพัฒนาการเด็กและปลูกฝังความมีน้ำใจนักกีฬาของศูนย์พัฒนาเด็กเล็ก สังกัด อบต.นาวังหิน	ข้อบัญญัติ	๑๐๐,๐๐๐	๙๕,๙๙๕	✓	-	-	-	กองการศึกษาฯ
๒	โครงการจัดกิจกรรมงานวันเด็กแห่งชาติ	ข้อบัญญัติ	๓๐๐,๐๐๐	๒๘๙,๓๔๕	✓	-	-	-	กองการศึกษาฯ
๓	โครงการท้องถิ่นรักการอ่าน	ข้อบัญญัติ	๒๕,๐๐๐	๐	-	-	-	✓	กองการศึกษาฯ
๔	โครงการปฐมนิเทศผู้ปกครอง	ข้อบัญญัติ	๑๐,๐๐๐	๐	-	-	-	✓	กองการศึกษาฯ
๕	โครงการพัฒนาศักยภาพบุคลากรครู ศพต.อบต.นาวังหิน	ข้อบัญญัติ	๑๐,๐๐๐	๐	-	-	-	✓	กองการศึกษาฯ
๖	โครงการส่งเสริมสนับสนุนสร้างความมั่นคงทางอาหารอย่างยั่งยืนของศูนย์พัฒนาเด็กเล็กบ้านนาวังหิน	ข้อบัญญัติ	๕๐,๐๐๐	๐	-	-	-	✓	กองการศึกษาฯ
๗	โครงการส่งเสริมสนับสนุนสร้างความมั่นคงทางอาหารอย่างยั่งยืนของศูนย์พัฒนาเด็กเล็กบ้านน้ำซับ	ข้อบัญญัติ	๕๐,๐๐๐	๐	-	-	-	✓	กองการศึกษาฯ

ยุทธศาสตร์ที่ ๑ การพัฒนาด้านการศึกษา ศาสนา วัฒนธรรมและนันทนาการ (ต่อ)

๑.๑ กลยุทธ์ : จัดการ ส่งเสริม และสนับสนุนการจัดการศึกษา ศาสนา วัฒนธรรมและนันทนาการ

๑.๑.๑ แผนงานการศึกษา (ต่อ)

ลำดับ ที่	โครงการ/กิจกรรม	แหล่ง งบประมาณ	งบประมาณ ที่ตั้งไว้ (บาท)	งบประมาณ ที่เบิกจ่าย (บาท)	สถานะโครงการ/กิจกรรมพัฒนา				หน่วยงาน ดำเนินการ
					ดำเนินการ เสร็จแล้ว	อยู่ระหว่าง ดำเนินการ	ยังไม่ได้ ดำเนินการ	ยกเลิก การดำเนินการ	
๘	โครงการส่งเสริมสนับสนุนสร้างความมั่นคงทางอาหารอย่างยั่งยืนของศูนย์พัฒนาเด็กเล็กบ้านสระนา	ข้อบัญญัติ	๕๐,๐๐๐	๐	-	-	-	✓	กองการศึกษาฯ
๙	โครงการส่งเสริมสนับสนุนสร้างความมั่นคงทางอาหารอย่างยั่งยืนของศูนย์พัฒนาเด็กเล็กบ้านหนองครก	ข้อบัญญัติ	๕๐,๐๐๐	๐	-	-	-	✓	กองการศึกษาฯ
๑๐	โครงการส่งเสริมสนับสนุนสร้างความมั่นคงทางอาหารอย่างยั่งยืนของศูนย์พัฒนาเด็กเล็กบ้านหนองสองห้อง	ข้อบัญญัติ	๕๐,๐๐๐	๐	-	-	-	✓	กองการศึกษาฯ
๑๑	โครงการสนับสนุนค่าใช้จ่ายในการบริหารสถานศึกษา	ข้อบัญญัติ	๓๘๙,๙๖๓	๒๙๗,๗๗๒	✓	-	-	-	กองการศึกษาฯ
๑๒	โครงการสนับสนุนอาหารกลางวันสำหรับศูนย์พัฒนาเด็กเล็กขององค์การบริหารส่วนตำบลนาวังหิน	ข้อบัญญัติ	๑,๐๔๙,๕๘๐	๙๘๔,๖๗๒	✓	-	-	-	กองการศึกษาฯ
๑๓	โครงการหนุนน้อยพินสอยยิ้มสดใส	ข้อบัญญัติ	๔๐,๐๐๐	๐	-	-	-	✓	กองการศึกษาฯ
๑๔	โครงการหนุนน้อยห่างไกลโรค	ข้อบัญญัติ	๔๐,๐๐๐	๐	-	-	-	✓	กองการศึกษาฯ
๑๕	อุดหนุนโครงการพัฒนาภาษาอังกฤษสำหรับเด็กและเยาวชนตำบลนาวังหิน	ข้อบัญญัติ	๓๕๙,๐๐๐	๒๖๙,๐๐๐	✓	-	-	-	กองการศึกษาฯ
๑๖	อุดหนุนโครงการพัฒนาศักยภาพการจัดการเรียนการสอนโรงเรียนบ้านหนองสองห้อง และบูรณาการกิจกรรมออกกกำลังกายชุมชนตำบลนาวังหิน อำเภอพนัสนิคม จังหวัดชลบุรี	ข้อบัญญัติ	๑๘๐,๐๐๐	๑๗๙,๐๐๐	✓	-	-	-	กองการศึกษาฯ

ยุทธศาสตร์ที่ ๑ การพัฒนาด้านการศึกษา ศาสนา วัฒนธรรมและนันทนาการ (ต่อ)

๑.๑ กลยุทธ์ : จัดการ ส่งเสริม และสนับสนุนการจัดการศึกษา ศาสนา วัฒนธรรมและนันทนาการ

๑.๑.๑ แผนงานการศึกษา (ต่อ)

ลำดับ ที่	โครงการ/กิจกรรม	แหล่ง งบประมาณ	งบประมาณ ที่ตั้งไว้ (บาท)	งบประมาณ ที่เบิกจ่าย (บาท)	สถานะโครงการ/กิจกรรมพัฒนา				หน่วยงาน ดำเนินการ
					ดำเนินการ เสร็จแล้ว	อยู่ระหว่าง ดำเนินการ	ยังไม่ได้ ดำเนินการ	ยกเลิก การดำเนินการ	
๑๗	อุดหนุนโครงการพัฒนาศักยภาพการเรียนการสอนโรงเรียนบ้าน น้ำซับ	ข้อบัญญัติ	๑๐๗,๐๐๐	๘๐,๐๐๐	✓	-	-	-	กองการศึกษาฯ
๑๘	อุดหนุนโครงการพัฒนาศักยภาพการเรียนการสอนโรงเรียนบ้าน สระนา	ข้อบัญญัติ	๑๐๗,๐๐๐	๘๐,๐๐๐	✓	-	-	-	กองการศึกษาฯ
๑๙	อุดหนุนโครงการพัฒนาศักยภาพการเรียนการสอนโรงเรียนวัด นาวังหิน	ข้อบัญญัติ	๑๐๗,๐๐๐	๘๐,๐๐๐	✓	-	-	-	กองการศึกษาฯ
๒๐	อุดหนุนโครงการพัฒนาศักยภาพการเรียนการสอนโรงเรียนวัด อัมพวนาราม	ข้อบัญญัติ	๑๐๗,๐๐๐	๘๐,๐๐๐	✓	-	-	-	กองการศึกษาฯ
๒๑	อุดหนุนโครงการอาหารกลางวันโรงเรียนบ้านน้ำซับ	ข้อบัญญัติ	๓๗๐,๒๐๐	๒๘๙,๗๙๑	✓	-	-	-	กองการศึกษาฯ
๒๒	อุดหนุนโครงการอาหารกลางวันโรงเรียนบ้านสระนา	ข้อบัญญัติ	๖๕๑,๒๐๐	๖๐๒,๓๒๖	✓	-	-	-	กองการศึกษาฯ
๒๓	อุดหนุนโครงการอาหารกลางวัน โรงเรียนบ้านหนองสองห้อง	ข้อบัญญัติ	๗๗๘,๘๐๐	๗๐๘,๔๐๐	✓	-	-	-	กองการศึกษาฯ
๒๔	อุดหนุนโครงการอาหารกลางวันโรงเรียนวัดนาวังหิน	ข้อบัญญัติ	๓๘๓,๔๐๐	๓๒๒,๖๕๐	✓	-	-	-	กองการศึกษาฯ
๒๕	อุดหนุนโครงการอาหารกลางวันโรงเรียนวัดอัมพวนาราม	ข้อบัญญัติ	๔๘๖,๐๐๐	๔๑๗,๑๕๐	✓	-	-	-	กองการศึกษาฯ
รวม ๒๕ โครงการ			๕,๘๕๑,๑๔๓	๔,๗๗๖,๑๐๑	๑๕	-	-	๑๐	

ยุทธศาสตร์ที่ ๑ การพัฒนาด้านการศึกษา ศาสนา วัฒนธรรม และนันทนาการ (ต่อ)

๑.๑ กลยุทธ์ : จัดการ ส่งเสริม และสนับสนุนการจัดการศึกษา ศาสนา วัฒนธรรมและนันทนาการ

๑.๑.๒ แผนงานการศึกษา ศาสนา วัฒนธรรมและนันทนาการ

ลำดับ ที่	โครงการ/กิจกรรม	แหล่ง งบประมาณ	งบประมาณ ที่ตั้งไว้ (บาท)	งบประมาณ ที่เบิกจ่าย (บาท)	สถานะโครงการ/กิจกรรมพัฒนา				หน่วยงาน ดำเนินการ
					ดำเนินการ เสร็จแล้ว	อยู่ระหว่าง ดำเนินการ	ยังไม่ได้ ดำเนินการ	ยกเลิก การดำเนินการ	
๑	โครงการจัดการแข่งขันกีฬานาวังหินสัมพันธ์ ด้านยาเสพติด	ข้อบัญญัติ	๖๐๐,๐๐๐	๕๓๓,๓๒๓.๒๐	✓	-	-	-	กองการศึกษาฯ
๒	โครงการจัดงานประเพณีลอยกระทง	ข้อบัญญัติ	๗๕๐,๐๐๐	๗๔๔,๗๖๕	✓	-	-	-	กองการศึกษาฯ
๓	โครงการจัดงานวันสงกรานต์	ข้อบัญญัติ	๔๕๐,๐๐๐	๔๔๕,๔๖๕	✓	-	-	-	กองการศึกษาฯ
๔	โครงการส่งเสริมคุณธรรมจริยธรรม	ข้อบัญญัติ	๒๐,๐๐๐	๑๘,๕๓๒	✓	-	-	-	กองการศึกษาฯ
๕	อุดหนุนที่ทำการปกครองอำเภอพนัสนิคม ตามโครงการส่งเสริม งานประเพณีวิ่งควายจังหวัดชลบุรี ประจำปีงบประมาณ ๒๕๖๘ ของจังหวัดชลบุรี	ข้อบัญญัติ	๒๐,๐๐๐	๒๐,๐๐๐	✓	-	-	-	กองการศึกษาฯ
๖	อุดหนุนที่ทำการปกครองอำเภอพนัสนิคม ตามโครงการ จัดกิจกรรมเพื่อสนับสนุนงานประจำปีของจังหวัดชลบุรี	ข้อบัญญัติ	๙๐,๐๐๐	๙๐,๐๐๐	✓	-	-	-	กองการศึกษาฯ
๗	อุดหนุนมัสยิดดารุสซิดดีกินในการจัดกิจกรรมทางศาสนาอิสลาม	ข้อบัญญัติ	๙๕,๕๐๐	๗๑,๕๐๐	✓	-	-	-	กองการศึกษาฯ
๘	อุดหนุนสภาวัฒนธรรมตำบลนาวังหิน	ข้อบัญญัติ	๓๙๙,๐๐๐	๒๐๐,๐๐๐	✓	-	-	-	กองการศึกษาฯ
รวม ๘ โครงการ			๒,๔๒๔,๕๐๐	๒,๑๒๓,๕๘๕.๒๐	๘	-	-	-	
ยุทธศาสตร์ที่ ๑ รวมทั้งสิ้น ๓๓ โครงการ			๘,๒๗๕,๖๔๓	๖,๘๙๙,๖๘๖.๒๐	๒๓	-	-	๑๐	

ยุทธศาสตร์ที่ ๒ การพัฒนาด้านเศรษฐกิจและสังคม

๒.๑ กลยุทธ์ : บำรุงและส่งเสริมการประกอบอาชีพของประชาชน การพัฒนาสตรี เด็ก เยาวชน ผู้สูงอายุ ผู้พิการ ผู้ด้อยโอกาสทางสังคม และการทำให้ชุมชนสามารถพึ่งพาตนเองได้อย่างยั่งยืน

๒.๑.๑ แผนงานสร้างความเข้มแข็งของชุมชน

ลำดับที่	โครงการ/กิจกรรม	แหล่งงบประมาณ	งบประมาณที่ตั้งไว้ (บาท)	งบประมาณที่เบิกจ่าย (บาท)	สถานะโครงการ/กิจกรรมพัฒนา				หน่วยงานดำเนินการ
					ดำเนินการเสร็จแล้ว	อยู่ระหว่างดำเนินการ	ยังไม่ได้ดำเนินการ	ยกเลิกการดำเนินการ	
๑	โครงการพัฒนาศักยภาพกลุ่มอาชีพ/กลุ่มองค์กรต่างๆ	ข้อบัญญัติ	๑๐๐,๐๐๐	๐	-	-	-	✓	สำนักปลัด อบต.
รวม ๑ โครงการ			๑๐๐,๐๐๐	๐	-	-	-	๑	
ยุทธศาสตร์ที่ ๒ รวมทั้งสิ้น ๑ โครงการ			๑๐๐,๐๐๐	๐	-	-	-	๑	

ยุทธศาสตร์ที่ ๓ การพัฒนาด้านสาธารณสุข

๓.๑ กลยุทธ์ : ส่งเสริมสุขภาพ ป้องกันโรคและระงับโรคติดต่อ บริหารจัดการขยะมูลฝอยและสิ่งปฏิกูล รวมทั้งการอนุรักษ์และฟื้นฟูทรัพยากรธรรมชาติ

๓.๑.๑ แผนงานสาธารณสุข

ลำดับที่	โครงการ/กิจกรรม	แหล่งงบประมาณ	งบประมาณที่ตั้งไว้ (บาท)	งบประมาณที่เบิกจ่าย (บาท)	สถานะโครงการ/กิจกรรมพัฒนา				หน่วยงานดำเนินการ
					ดำเนินการเสร็จแล้ว	อยู่ระหว่างดำเนินการ	ยังไม่ได้ดำเนินการ	ยกเลิกการดำเนินการ	
๑	โครงการบริหารจัดการขยะเพื่อลดภาวะโลกร้อนในชุมชน	ข้อบัญญัติ	๓๐,๐๐๐	๒๖,๘๕๐	✓	-	-	-	กองสาธารณสุขฯ
๒	โครงการรณรงค์ป้องกันและควบคุมโรคไข้เลือดออก	ข้อบัญญัติ	๒๐๐,๐๐๐	๑๖๖,๕๙๘.๘๐	✓	-	-	-	กองสาธารณสุขฯ
๓	โครงการรณรงค์ป้องกันและควบคุมโรคพิษสุนัขบ้า	ข้อบัญญัติ	๑๕๐,๐๐๐	๑๔๐,๔๕๐	✓	-	-	-	กองสาธารณสุขฯ
๔	โครงการสานสายสัมพันธ์จากแม่สู่ลูก	ข้อบัญญัติ	๒๐,๐๐๐	๐	-	-	-	✓	กองสาธารณสุขฯ
๕	โครงการอบรมกำจัดขยะและน้ำเสีย	ข้อบัญญัติ	๑๕,๐๐๐	๑๔,๗๑๕	✓	-	-	-	กองสาธารณสุขฯ
๖	โครงการอบรมให้ความรู้เกี่ยวกับการคุ้มครองผู้บริโภค	ข้อบัญญัติ	๓๐,๐๐๐	๐	-	-	-	✓	กองสาธารณสุขฯ

ยุทธศาสตร์ที่ ๓ การพัฒนาด้านสาธารณสุข (ต่อ)

๓.๑ กลยุทธ์ : ส่งเสริมสุขภาพ ป้องกันโรคและระงับโรคติดต่อ บริหารจัดการขยะมูลฝอยและสิ่งปฏิกูล รวมทั้งการอนุรักษ์และฟื้นฟูทรัพยากรธรรมชาติ

๓.๑.๑ แผนงานสาธารณสุข (ต่อ)

ลำดับ ที่	โครงการ/กิจกรรม	แหล่ง งบประมาณ	งบประมาณ ที่ตั้งไว้ (บาท)	งบประมาณ ที่เบิกจ่าย (บาท)	สถานะโครงการ/กิจกรรมพัฒนา				หน่วยงาน ดำเนินการ
					ดำเนินการ เสร็จแล้ว	อยู่ระหว่าง ดำเนินการ	ยังไม่ได้ ดำเนินการ	ยกเลิก การดำเนินการ	
๗	อุดหนุนคณะกรรมการหมู่บ้านตามการดำเนินงานตามแนวทางโครงการพระราชดำริด้านสาธารณสุข	ข้อบัญญัติ	๒๒๐,๐๐๐	๒๒๐,๐๐๐	✓	-	-	-	กองสาธารณสุขฯ
๘	อุดหนุนมูลนิธิศูนย์พักพิงสุนัขจรจัด ตามโครงการการบริหารจัดการเพื่อการสงเคราะห์สัตว์และการจัดสวัสดิภาพสัตว์ในการแก้ไขปัญหาสุนัขจรจัดและสัตว์จรจัดในจังหวัดชลบุรี	ข้อบัญญัติ	๓๐,๐๐๐	๓๐,๐๐๐	✓	-	-	-	กองสาธารณสุขฯ
รวม ๘ โครงการ			๖๙๕,๐๐๐	๕๙๘,๖๑๓.๘๐	๖	-	-	๒	
ยุทธศาสตร์ที่ ๓ รวมทั้งสิ้น ๘ โครงการ			๖๙๕,๐๐๐	๕๙๘,๖๑๓.๘๐	๖	-	-	๒	

ยุทธศาสตร์ที่ ๔ การพัฒนาด้านโครงสร้างพื้นฐาน

๔.๑ กลยุทธ์ : จัดให้มีและบำรุงรักษาสาธารณูปโภคขั้นพื้นฐาน/สาธารณูปการ

๔.๑.๑ แผนงานอุตสาหกรรมและการโยธา

ลำดับ ที่	โครงการ/กิจกรรม	แหล่ง งบประมาณ	งบประมาณ ที่ตั้งไว้ (บาท)	งบประมาณ ที่เบิกจ่าย (บาท)	สถานะโครงการ/กิจกรรมพัฒนา				หน่วยงาน ดำเนินการ
					ดำเนินการ เสร็จแล้ว	อยู่ระหว่าง ดำเนินการ	ยังไม่ได้ ดำเนินการ	ยกเลิก การดำเนินการ	
๑	โครงการติดตั้งโซล่าเซลล์ระบบประปา บริเวณวัดใหม่บางวังหิน หมู่ที่ ๗	ข้อบัญญัติ	๒๗๘,๐๐๐	๒๕๕,๘๐๐	✓	-	-	-	กองช่าง
๒	โครงการติดตั้งโซล่าเซลล์ระบบประปา บริเวณสระประปา หมู่ที่ ๑	ข้อบัญญัติ	๔๙๓,๐๐๐	๒๕๕,๘๐๐	✓	-	-	-	กองช่าง
๓	โครงการติดตั้งระบบเสียงไร้สายภายในตำบลบางวังหิน	ข้อบัญญัติ	๕๐๐,๐๐๐	๔๙๙,๖๙๐	✓	-	-	-	กองช่าง

ยุทธศาสตร์ที่ ๔ การพัฒนาด้านโครงสร้างพื้นฐาน (ต่อ)

๔.๑ กลยุทธ์ : จัดให้มีและบำรุงรักษาสาธารณูปโภคขั้นพื้นฐาน/สาธารณูปการ

๔.๑.๑ แผนงานอุตสาหกรรมและการโยธา (ต่อ)

ลำดับ ที่	โครงการ/กิจกรรม	แหล่ง งบประมาณ	งบประมาณ ที่ตั้งไว้ (บาท)	งบประมาณ ที่เบิกจ่าย (บาท)	สถานะโครงการ/กิจกรรมพัฒนา				หน่วยงาน ดำเนินการ
					ดำเนินการ เสร็จแล้ว	อยู่ระหว่าง ดำเนินการ	ยังไม่ได้ ดำเนินการ	ยกเลิก การดำเนินการ	
๔	โครงการก่อสร้างถนน คสล. บริเวณสายบ้านนายเป็น - บ้านนายพรหมศรี หมู่ที่ ๔ (ช่วงที่ ๓)	ข้อบัญญัติ	๖๔๗,๐๐๐	๕๑๗,๐๐๐	✓	-	-	-	กองช่าง
๕	โครงการก่อสร้างถนน คสล. บริเวณสายบ้านนายสำอาง หมู่ที่ ๔ (ช่วงที่ ๒)	ข้อบัญญัติ	๕๕๓,๐๐๐	๔๔๕,๓๒๐	-	✓	-	-	กองช่าง
๖	โครงการขยายไหล่ทางวัดหนองครก - ประปา หมู่ ๘	ข้อบัญญัติ	๕๐๐,๐๐๐	๔๙๗,๐๐๐	-	✓	-	-	กองช่าง
๗	โครงการปรับปรุงถนน คสล. สายกองทุน หมู่ที่ ๕ (ช่วงที่ ๒)	ข้อบัญญัติ	๕๔๑,๐๐๐	๕๔๑,๐๐๐	-	✓	-	-	กองช่าง
๘	โครงการปรับปรุงถนน คสล. สายบ้านนางปราณี นิยม หมู่ที่ ๔ (ช่วงที่ ๑)	ข้อบัญญัติ	๓๔๔,๐๐๐	๓๒๘,๐๐๐	✓	-	-	-	กองช่าง
๙	โครงการปรับปรุงถนน คสล. สายบ้านนางสมปอง รุ่งธนโรจน์ หมู่ที่ ๔	ข้อบัญญัติ	๓๐๕,๐๐๐	๓๐๕,๐๐๐	✓	-	-	-	กองช่าง
๑๐	โครงการปรับปรุงผิวจราจรแอสฟัลติกคอนกรีต (Overlay) บริเวณสายโรงงานมาสเตอร์คูล - อาคารอเนกประสงค์ หมู่ที่ ๑๐	ข้อบัญญัติ	๔๖๑,๐๐๐	๔๖๐,๐๐๐	✓	-	-	-	กองช่าง
๑๑	โครงการลอกคลองสายเขตติดต่อหนองเหียง หมู่ ๑๐	ข้อบัญญัติ	๔๑๖,๐๐๐	๔๑๐,๐๐๐	✓	-	-	-	กองช่าง
๑๒	โครงการวางท่อเมนประปา หมู่ที่ ๑	เงินสะสม	๔๘๒,๐๐๐	๔๘๑,๐๐๐	✓	-	-	-	กองช่าง
๑๓	โครงการก่อสร้างถนน คสล. บริเวณสายบ้านนายบันเทิง หมู่ที่ ๑	เงินสะสม	๒๒๙,๐๐๐	๒๒๙,๐๐๐	✓	-	-	-	กองช่าง

ยุทธศาสตร์ที่ ๔ การพัฒนาด้านโครงสร้างพื้นฐาน (ต่อ)

๔.๑ กลยุทธ์ : จัดให้มีและบำรุงรักษาสาธารณูปโภคขั้นพื้นฐาน/สาธารณูปการ

๔.๑.๑ แผนงานอุตสาหกรรมและการโยธา (ต่อ)

ลำดับ ที่	โครงการ/กิจกรรม	แหล่ง งบประมาณ	งบประมาณ ที่ตั้งไว้ (บาท)	งบประมาณ ที่เบิกจ่าย (บาท)	สถานะโครงการ/กิจกรรมพัฒนา				หน่วยงาน ดำเนินการ
					ดำเนินการ เสร็จแล้ว	อยู่ระหว่าง ดำเนินการ	ยังไม่ได้ ดำเนินการ	ยกเลิก การดำเนินการ	
๑๔	โครงการปรับปรุงผิวจราจรคอนกรีต (Overlay) บริเวณ ซอยบ้านหมอบันเทิง หมู่ที่ ๑ (ช่วงที่ ๒)	เงินสะสม	๔๖๗,๐๐๐	๔๔๓,๐๐๐	✓	-	-	-	กองช่าง
๑๕	โครงการยกระดับลูกรัง บริเวณบ้านนางทองย้อย แซ่โล่ หมู่ที่ ๒	เงินสะสม	๔๔๖,๐๐๐	๓๖๕,๐๐๐	✓	-	-	-	กองช่าง
๑๖	โครงการขุดลอกดินหน้าฝาย หมู่ที่ ๒	เงินสะสม	๔๘๓,๐๐๐	๔๘๒,๐๐๐	✓	-	-	-	กองช่าง
๑๗	โครงการติดตั้งการจราจรเหล็กกั้นถนนกันตก บริเวณ หน้าบ้านยายจันทร์ - ประตุน้ำ หมู่ ๒	เงินสะสม	๑๒๒,๐๐๐	๑๒๒,๐๐๐	-	✓	-	-	กองช่าง
๑๘	โครงการติดตั้งไฟฟ้าส่องสว่างโซล่าเซลล์ บริเวณ บ้านนายสุนทร - สุดเขตนาวังหิน หมู่ที่ ๒	เงินสะสม	๕๐๐,๐๐๐	๔๙๙,๐๐๐	✓	-	-	-	กองช่าง
๑๙	โครงการปรับปรุงผิวจราจรคอนกรีต (Overlay) บริเวณ สายบ้านผู้ใหญ่ชาติ หมู่ที่ ๓ (ช่วงที่ ๓)	เงินสะสม	๔๖๑,๐๐๐	๔๖๐,๐๐๐	✓	-	-	-	กองช่าง
๒๐	โครงการก่อสร้างถนน คสล. บริเวณสายบ้านคุณพิทักษ์ กลั่นบัวเพชร หมู่ที่ ๓	เงินสะสม	๒๖๖,๗๐๐	๒๕๖,๐๐๐	✓	-	-	-	กองช่าง
๒๑	โครงการติดตั้งโซล่าเซลล์ระบบประปา บริเวณสระประปา หมู่ที่ ๓	เงินสะสม	๔๗๘,๕๔๑	๔๗๘,๐๐๐	✓	-	-	-	กองช่าง
๒๒	โครงการก่อสร้างถนน คสล. บริเวณสายบ้านนายสำอาง หมู่ที่ ๔ (ช่วงที่ ๓)	เงินสะสม	๕๒๒,๐๐๐	๕๒๒,๐๐๐	-	✓	-	-	กองช่าง
๒๓	โครงการยกระดับถนน บริเวณสายบ้านนางทองดี วิทย์ประภารัตน์ หมู่ที่ ๔	เงินสะสม	๔๙๔,๖๐๐	๔๘๒,๐๐๐	✓	-	-	-	กองช่าง

ยุทธศาสตร์ที่ ๔ การพัฒนาด้านโครงสร้างพื้นฐาน (ต่อ)

๔.๑ กลยุทธ์ : จัดให้มีและบำรุงรักษาสาธารณูปโภคขั้นพื้นฐาน/สาธารณูปการ

๔.๑.๑ แผนงานอุตสาหกรรมและการโยธา (ต่อ)

ลำดับ ที่	โครงการ/กิจกรรม	แหล่ง งบประมาณ	งบประมาณ ที่ตั้งไว้ (บาท)	งบประมาณ ที่เบิกจ่าย (บาท)	สถานะโครงการ/กิจกรรมพัฒนา				หน่วยงาน ดำเนินการ
					ดำเนินการ เสร็จแล้ว	อยู่ระหว่าง ดำเนินการ	ยังไม่ได้ ดำเนินการ	ยกเลิก การดำเนินการ	
๒๔	โครงการติดตั้งโซล่าเซลล์ระบบประปา บริเวณบ้านนายนิคม คำตัน หมู่ที่ ๔	เงินสะสม	๓๕๙,๕๐๐	๓๕๙,๐๐๐	✓	-	-	-	กองช่าง
๒๕	โครงการก่อสร้างถนน คสล. ซอยสายบ้านนายอัน จุลศรี หมู่ที่ ๔ (ช่วงที่ ๒ )	เงินสะสม	๓๘๙,๐๐๐	๓๒๙,๐๐๐	✓	-	-	-	กองช่าง
๒๖	โครงการก่อสร้างถนน คสล. บริเวณซอยบ้านนางถิณี ศรีพรหม หมู่ที่ ๔	เงินสะสม	๕๐๐,๐๐๐	๔๙๙,๐๐๐	✓	-	-	-	กองช่าง
๒๗	โครงการก่อสร้างถนน คสล. บริเวณบ้านนายนิคม คำตัน หมู่ที่ ๔	เงินสะสม	๕๐๐,๐๐๐	๔๙๙,๐๐๐	✓	-	-	-	กองช่าง
๒๘	โครงการปรับปรุงผิวจราจรคอนกรีต (Overlay) บริเวณ สายบ้านนายชวิน - บริเวณบ้านเจ้าปอง หมู่ที่ ๔	เงินสะสม	๔๘๓,๕๐๐	๔๘๓,๐๐๐	✓	-	-	-	กองช่าง
๒๙	โครงการติดตั้งโซล่าเซลล์ระบบประปา บริเวณบ้านนายสนม เรืองเกิด หมู่ที่ ๔	เงินสะสม	๓๐๐,๐๐๐	๒๙๓,๐๐๐	✓	-	-	-	กองช่าง
๓๐	โครงการก่อสร้างถนน คสล. บริเวณสายบ้านนายสิน ผาสุก (ซอยหมู่ป่า) หมู่ที่ ๔ (ช่วงที่ ๑)	เงินสะสม	๕๐๐,๐๐๐	๔๙๙,๐๐๐	✓	-	-	-	กองช่าง
๓๑	โครงการวางท่อ คสล. บริเวณสายบ้านนางหมวย - บริเวณ บ้านผู้ใหญ่สมพร หมู่ที่ ๕ (ช่วงที่ ๓)	เงินสะสม	๒๕๕,๐๐๐	๒๓๒,๐๐๐	✓	-	-	-	กองช่าง
๓๒	โครงการก่อสร้างถนน คสล. บริเวณสายปายาง หมู่ที่ ๕ (ช่วงที่ ๒)	เงินสะสม	๔๙๕,๐๐๐	๔๕๑,๐๐๐	✓	-	-	-	กองช่าง
๓๓	โครงการก่อสร้าง ถนน คสล. บริเวณบ้านนายไก่อ หมู่ที่ ๕ (ช่วงที่ ๒)	เงินสะสม	๕๐๐,๐๐๐	๔๙๙,๐๐๐	✓	-	-	-	กองช่าง

ยุทธศาสตร์ที่ ๔ การพัฒนาด้านโครงสร้างพื้นฐาน (ต่อ)

๔.๑ กลยุทธ์ : จัดให้มีและบำรุงรักษาสาธารณูปโภคขั้นพื้นฐาน/สาธารณูปการ

๔.๑.๑ แผนงานอุตสาหกรรมและการโยธา (ต่อ)

ลำดับ ที่	โครงการ/กิจกรรม	แหล่ง งบประมาณ	งบประมาณ ที่ตั้งไว้ (บาท)	งบประมาณ ที่เบิกจ่าย (บาท)	สถานะโครงการ/กิจกรรมพัฒนา				หน่วยงาน ดำเนินการ
					ดำเนินการ เสร็จแล้ว	อยู่ระหว่าง ดำเนินการ	ยังไม่ได้ ดำเนินการ	ยกเลิก การดำเนินการ	
๓๔	โครงการปรับปรุงผิวจราจรคอนกรีต (Overlay) บริเวณ สายบ้านนายสมชาติ แซ่ปุ่น หมู่ที่ ๕ (ช่วงที่ ๒)	เงินสะสม	๓๖๑,๐๐๐	๓๕๗,๐๐๐	✓	-	-	-	กองช่าง
๓๕	โครงการเจาะบ่อบาดาล บริเวณบ้านนายณรงค์ เก่าโง้น หมู่ที่ ๕	เงินสะสม	๕๐๐,๐๐๐	๔๑๗,๐๐๐	✓	-	-	-	กองช่าง
๓๖	โครงการเจาะบ่อบาดาล บริเวณศาลาประชาคม หมู่ที่ ๖	เงินสะสม	๕๐๐,๐๐๐	๔๑๗,๐๐๐	✓	-	-	-	กองช่าง
๓๗	โครงการวางท่อเมนประปา บริเวณศาลาประชาคม หมู่ที่ ๖	เงินสะสม	๔๙๒,๐๐๐	๓๙๗,๐๐๐	✓	-	-	-	กองช่าง
๓๘	โครงการก่อสร้างรางน้ำรูปตัวยู บริเวณสายบ้าน นายมนชัย - สีแยกโปร่งเอือด หมู่ที่ ๖	เงินสะสม	๔๑๔,๐๐๐	๔๑๔,๐๐๐	-	✓	-	-	กองช่าง
๓๙	โครงการปรับปรุงผิวจราจรคอนกรีต (Overlay) บริเวณซอยบ้านดาบชัย หมู่ที่ ๖ (ช่วงที่ ๑)	เงินสะสม	๔๙๒,๐๐๐	๔๘๐,๐๐๐	✓	-	-	-	กองช่าง
๔๐	โครงการก่อสร้างถนน คสล. บริเวณตลาดน้ำ ๓ ไร่ หมู่ที่ ๗	เงินสะสม	๔๙๘,๕๐๐	๔๙๘,๐๐๐	✓	-	-	-	กองช่าง
๔๑	โครงการปรับปรุงผิวจราจรคอนกรีต (Overlay) บริเวณสายบ้านนางฉวี ศรีงามชำ หมู่ที่ ๗	เงินสะสม	๕๐๐,๐๐๐	๔๙๙,๐๐๐	✓	-	-	-	กองช่าง
๔๒	โครงการลอกกวักซีพีคลองบ้านสวนกล้วย หมู่ที่ ๗	เงินสะสม	๕๐๐,๐๐๐	๔๙๙,๐๐๐	✓	-	-	-	กองช่าง
๔๓	โครงการวางท่อระบายน้ำ บริเวณบ้านป้าน้อย ถึงบ้านผู้ช่วยเกียรติ (ช่วงที่ ๓) หมู่ที่ ๗	เงินสะสม	๓๑๖,๐๐๐	๒๙๓,๐๐๐	-	✓	-	-	กองช่าง

ยุทธศาสตร์ที่ ๔ การพัฒนาด้านโครงสร้างพื้นฐาน (ต่อ)

๔.๑ กลยุทธ์ : จัดให้มีและบำรุงรักษาสาธารณูปโภคขั้นพื้นฐาน/สาธารณูปการ

๔.๑.๑ แผนงานอุตสาหกรรมและการโยธา (ต่อ)

ลำดับ ที่	โครงการ/กิจกรรม	แหล่ง งบประมาณ	งบประมาณ ที่ตั้งไว้ (บาท)	งบประมาณ ที่เบิกจ่าย (บาท)	สถานะโครงการ/กิจกรรมพัฒนา				หน่วยงาน ดำเนินการ
					ดำเนินการ เสร็จแล้ว	อยู่ระหว่าง ดำเนินการ	ยังไม่ได้ ดำเนินการ	ยกเลิก การดำเนินการ	
๔๔	โครงการขยายไหล่ทาง บริเวณสายบ้านครุฑ - สุดบ้านเขต หมู่ที่ ๘	เงินสะสม	๔๙๐,๐๐๐	๔๐๙,๐๐๐	✓	-	-	-	กองช่าง
๔๕	โครงการก่อสร้างถนน คสล. บริเวณสายโรงเรียน บ้านหนองครก - หน้าวัดอัมพวนาราม หมู่ที่ ๘ (ช่วงที่ ๔)	เงินสะสม	๔๙๙,๐๐๐	๔๙๘,๐๐๐	-	✓	-	-	กองช่าง
๔๖	โครงการก่อสร้างถนน คสล. ศูนย์พัฒนาเด็กเล็ก บ้านหนองครก หมู่ที่ ๘	เงินสะสม	๓๑๕,๐๐๐	๓๑๕,๐๐๐	✓	-	-	-	กองช่าง
๔๗	โครงการวางท่อระบายน้ำ คสล. รอบหมู่บ้าน หมู่ที่ ๘	เงินสะสม	๔๘๘,๐๐๐	๔๗๕,๐๐๐	✓	-	-	-	กองช่าง
๔๘	โครงการปรับปรุงถนน (Overlay) บริเวณสายรอบหมู่บ้าน หมู่ที่ ๙ (ช่วงที่ ๒)	เงินสะสม	๓๔๓,๘๐๐	๓๑๑,๐๐๐	✓	-	-	-	กองช่าง
๔๙	โครงการก่อสร้างถนน คสล.บริเวณสายบ้านนายเสนห์ นิยม หมู่ที่ ๑๐ (ช่วงที่ ๒)	เงินสะสม	๔๖๑,๐๐๐	๔๐๘,๐๐๐	✓	-	-	-	กองช่าง
๕๐	โครงการขยายไหล่ทาง คสล.บริเวณสายโรงงานล้างจาน (ช่วงที่ ๒) หมู่ที่ ๑๐	เงินสะสม	๔๙๕,๗๐๐	๔๙๕,๐๐๐	-	✓	-	-	กองช่าง
๕๑	โครงการติดตั้งปั้มซับเมอร์ส พร้อมระบบไฟฟ้าโซล่าเซลล์ บริเวณ บ้านนายยอด กฤษณาโรม หมู่ที่ ๑๐	เงินสะสม	๒๕๐,๐๐๐	๒๕๐,๐๐๐	✓	-	-	-	กองช่าง
๕๒	โครงการติดตั้งปั้มซับเมอร์ส พร้อมระบบไฟฟ้าโซล่าเซลล์ บริเวณ บ้านนางหลอด หมู่ที่ ๑๐	เงินสะสม	๒๕๐,๐๐๐	๒๕๐,๐๐๐	✓	-	-	-	กองช่าง

ยุทธศาสตร์ที่ ๔ การพัฒนาด้านโครงสร้างพื้นฐาน (ต่อ)

๔.๑ กลยุทธ์ : จัดให้มีและบำรุงรักษาสาธารณูปโภคขั้นพื้นฐาน/สาธารณูปการ

๔.๑.๑ แผนงานอุตสาหกรรมและการโยธา (ต่อ)

ลำดับ ที่	โครงการ/กิจกรรม	แหล่ง งบประมาณ	งบประมาณ ที่ตั้งไว้ (บาท)	งบประมาณ ที่เบิกจ่าย (บาท)	สถานะโครงการ/กิจกรรมพัฒนา				หน่วยงาน ดำเนินการ
					ดำเนินการ เสร็จแล้ว	อยู่ระหว่าง ดำเนินการ	ยังไม่ได้ ดำเนินการ	ยกเลิก การดำเนินการ	
๕๓	โครงการปรับปรุงผิวจราจรคอนกรีต (Overlay) บริเวณ สายบ้านพันโทรนู หมู่ที่ ๑๐ (ช่วงที่ ๒)	เงินสะสม	๔๘๗,๓๐๐	๔๘๓,๐๐๐	✓	-	-	-	กองช่าง
๕๔	โครงการติดตั้งโซลาร์ระบบประปา บริเวณสระประปา หมู่ที่ ๑๐	เงินสะสม	๔๗๘,๕๕๐	๔๗๕,๕๐๐	✓	-	-	-	กองช่าง
๕๕	โครงการก่อสร้างถนน คสล. บริเวณสายกองทุน หมู่ที่ ๑๑ (ช่วงที่ ๒)	เงินสะสม	๔๘๖,๐๐๐	๔๘๕,๐๐๐	✓	-	-	-	กองช่าง
๕๖	โครงการติดตั้งถังแชมเปญ บริเวณบ้านนางสงกรานต์ แซ่แพ หมู่ที่ ๑๑	เงินสะสม	๔๙๙,๐๐๐	๔๙๘,๐๐๐	✓	-	-	-	กองช่าง
๕๗	โครงการขุดลอกวัชพืชและผักตบชวา บริเวณสายคลองยางเอน คลองหลวง หมู่ที่ ๑	เงินสะสม	๔๘๓,๓๐๐	๔๘๓,๐๐๐	✓	-	-	-	กองช่าง
๕๘	โครงการขุดลอกวัชพืชและผักตบชวา บริเวณบ้านนายสมพล อัญชลี - คลองหลวง หมู่ที่ ๑	เงินสะสม	๔๕๐,๐๐๐	๔๔๙,๐๐๐	✓	-	-	-	กองช่าง
๕๙	โครงการขุดลอกวัชพืชบริเวณประปา หมู่ที่ ๓ - ใต้ฝายอีไค้ หมู่ที่ ๔	เงินสะสม	๔๙๐,๐๐๐	๔๘๙,๐๐๐	✓	-	-	-	กองช่าง
๖๐	โครงการวางท่อระบบประปาจากบริเวณบ้านนายนิคม คำตัน หมู่ที่ ๔	เงินสะสม	๔๙๗,๖๐๐	๔๙๗,๐๐๐	✓	-	-	-	กองช่าง
๖๑	โครงการขุดลอกวัชพืชและผักตบชวา บริเวณหน้าฝายอีไค้ ฝั่งซ้าย หมู่ที่ ๔ จุดเชื่อมคลองอีไค้	เงินสะสม	๔๕๐,๐๐๐	๔๔๙,๐๐๐	✓	-	-	-	กองช่าง
๖๒	โครงการขุดลอกวัชพืชบริเวณร่องน้ำสายบ้านนายวิเชียร หมู่ที่ ๖	เงินสะสม	๒๐๔,๐๐๐	๑๖๓,๐๐๐	✓	-	-	-	กองช่าง

ยุทธศาสตร์ที่ ๔ การพัฒนาด้านโครงสร้างพื้นฐาน (ต่อ)

๔.๑ กลยุทธ์ : จัดให้มีและบำรุงรักษาสาธารณูปโภคขั้นพื้นฐาน/สาธารณูปการ

๔.๑.๑ แผนงานอุตสาหกรรมและการโยธา (ต่อ)

ลำดับ ที่	โครงการ/กิจกรรม	แหล่ง งบประมาณ	งบประมาณ ที่ตั้งไว้ (บาท)	งบประมาณ ที่เบิกจ่าย (บาท)	สถานะโครงการ/กิจกรรมพัฒนา				หน่วยงาน ดำเนินการ
					ดำเนินการ เสร็จแล้ว	อยู่ระหว่าง ดำเนินการ	ยังไม่ได้ ดำเนินการ	ยกเลิก การดำเนินการ	
๖๓	โครงการขุดลอกวัชพืชบริเวณคลองห้วยนกกา (หน้าวัดหนองครก) หมู่ที่ ๘	เงินสะสม	๔๘๓,๓๐๐	๔๘๓,๐๐๐	✓	-	-	-	กองช่าง
๖๔	โครงการก่อสร้างหลังคาคลุมสนามเด็กเล่น ศูนย์พัฒนาเด็กเล็ก บ้านหนองครก หมู่ที่ ๘	เงินสะสม	๒๕๙,๑๓๔	๒๕๐,๐๐๐	✓	-	-	-	กองช่าง
๖๕	โครงการปรับปรุงต่อเติมห้องน้ำ ศูนย์พัฒนาเด็กเล็กบ้านสระนา หมู่ที่ ๕	เงินสะสม	๔๙๗,๐๐๐	๔๙๖,๐๐๐	-	✓	-	-	กองช่าง
๖๖	โครงการขยายสนามฟุตบอลหญ้าเทียม หมู่ที่ ๑๐	เงินสะสม	๓๙๒,๐๐๐	๓๙๑,๐๐๐	✓	-	-	-	กองช่าง
๖๗	โครงการติดตั้งไฟฟ้าพร้อมระบบโซล่าเซลล์ บริเวณประปา หมู่ ๖	เงินสะสม	๔๕๗,๒๒๔	๓๘๙,๐๐๐	-	✓	-	-	กองช่าง
๖๘	โครงการติดตั้งไฟฟ้าส่องสว่างโซล่าเซลล์ บริเวณสายประปา หมู่ที่ ๑๐ - บริเวณบ้านนายดี (สายเลียบคลอง) หมู่ที่ ๖	เงินสะสม	๕๐๐,๐๐๐	๔๙๙,๐๐๐	✓	-	-	-	กองช่าง
๖๙	โครงการติดตั้งถังแชมเปญ บริเวณที่ดินวัดสระนา หมู่ที่ ๕	เงินสะสม	๔๙๙,๐๐๐	๔๙๘,๐๐๐	✓	-	-	-	กองช่าง
๗๐	โครงการก่อสร้างถนน คสล. บริเวณซอยเรียวอุทิศ หมู่ที่ ๑๐	เงินสะสม	๓๖๒,๗๐๐	๓๕๗,๐๐๐	✓	-	-	-	กองช่าง
๗๑	โครงการก่อสร้างถนน คสล. บริเวณซอยโรงงานเอ็มซีเค ฟาร์มมาซูติคัล จำกัด หมู่ที่ ๑๐	เงินสะสม	๓๖๒,๐๐๐	๓๖๒,๐๐๐	✓	-	-	-	กองช่าง

ยุทธศาสตร์ที่ ๔ การพัฒนาด้านโครงสร้างพื้นฐาน (ต่อ)

๔.๑ กลยุทธ์ : จัดให้มีและบำรุงรักษาสาธารณูปโภคขั้นพื้นฐาน/สาธารณูปการ

๔.๑.๑ แผนงานอุตสาหกรรมและการโยธา (ต่อ)

ลำดับ ที่	โครงการ/กิจกรรม	แหล่ง งบประมาณ	งบประมาณ ที่ตั้งไว้ (บาท)	งบประมาณ ที่เบิกจ่าย (บาท)	สถานะโครงการ/กิจกรรมพัฒนา				หน่วยงาน ดำเนินการ
					ดำเนินการ เสร็จแล้ว	อยู่ระหว่าง ดำเนินการ	ยังไม่ได้ ดำเนินการ	ยกเลิก การดำเนินการ	
๗๒	โครงการก่อสร้างถนน คสล. บริเวณสายกองทุน หมู่ที่ ๑๑ (ช่วงที่ ๑)	เงินสะสม	๔๘๓,๐๐๐	๔๘๒,๐๐๐	✓	-	-	-	กองช่าง
๗๓	โครงการก่อสร้างถนน คสล. บริเวณสายบ้านนายนเรศ ชายชาวโขง หมู่ที่ ๔	เงินสะสม	๕๐๐,๐๐๐	๔๘๗,๐๐๐	✓	-	-	-	กองช่าง
๗๔	โครงการก่อสร้างถนน คสล. บริเวณสายบ้านบังมาน หมู่ที่ ๑๑	เงินสะสม	๒๗๖,๐๐๐	๒๗๕,๐๐๐	✓	-	-	-	กองช่าง
๗๕	โครงการก่อสร้างถนน คสล. บริเวณสายโรงเรียนบ้านหนองครก - หน้าวัดอัมพวนาราม หมู่ที่ ๘ (ช่วงที่ ๓)	เงินสะสม	๕๒๐,๐๐๐	๔๘๐,๐๐๐	✓	-	-	-	กองช่าง
๗๖	โครงการก่อสร้างถนน คสล. พร้อมวางท่อ บริเวณซอยชะอม หมู่ที่ ๘ (ช่วงที่ ๑)	เงินสะสม	๓๒๔,๐๐๐	๓๒๓,๐๐๐	✓	-	-	-	กองช่าง
๗๗	โครงการก่อสร้างถนน คสล. สายบ้านนางศิริพร บึงจันทร์ หมู่ที่ ๓	เงินสะสม	๒๗๐,๐๐๐	๒๗๐,๐๐๐	✓	-	-	-	กองช่าง
๗๘	โครงการก่อสร้างราวกันตกพร้อมวางท่อ บริเวณบ้านเรือตรี สมควร หมู่ที่ ๕	เงินสะสม	๑๕๐,๐๐๐	๑๐๙,๗๐๐	-	✓	-	-	กองช่าง
๗๙	โครงการขยายไหล่ทางลูกรัง บริเวณสายบ้านนางล้อม เจริญสุวรรณ - บริเวณบ้านก้านวัลลภ คำสิงห์ หมู่ที่ ๔	เงินสะสม	๔๗๙,๐๐๐	๔๖๙,๐๐๐	✓	-	-	-	กองช่าง
๘๐	โครงการขุดลอกคลองรัชพิช บริเวณสายบ้านป่าฟอง - คลองแล้ง หมู่ที่ ๘	เงินสะสม	๒๒๒,๐๐๐	๑๔๓,๐๐๐	✓	-	-	-	กองช่าง

ยุทธศาสตร์ที่ ๔ การพัฒนาด้านโครงสร้างพื้นฐาน (ต่อ)

๔.๑ กลยุทธ์ : จัดให้มีและบำรุงรักษาสาธารณูปโภคขั้นพื้นฐาน/สาธารณูปการ

๔.๑.๑ แผนงานอุตสาหกรรมและการโยธา (ต่อ)

ลำดับ ที่	โครงการ/กิจกรรม	แหล่ง งบประมาณ	งบประมาณ ที่ตั้งไว้ (บาท)	งบประมาณ ที่เบิกจ่าย (บาท)	สถานะโครงการ/กิจกรรมพัฒนา				หน่วยงาน ดำเนินการ
					ดำเนินการ เสร็จแล้ว	อยู่ระหว่าง ดำเนินการ	ยังไม่ได้ ดำเนินการ	ยกเลิก การดำเนินการ	
๘๑	โครงการขุดลอกวัชพืช บริเวณประปา หมู่ที่ ๑๐ ฟาร์มชัยณรงค์ หมู่ที่ ๔	เงินสะสม	๔๙๖,๔๐๐	๔๙๖,๐๐๐	✓	-	-	-	กองช่าง
๘๒	โครงการปรับปรุงผิวจราจรคอนกรีต (Overlay) ถนนภายใน อบต.นาวังหิน	เงินสะสม	๘๔๒,๓๐๐	๗๓๖,๓๐๐	✓	-	-	-	กองช่าง
๘๓	โครงการปรับปรุงผิวจราจรคอนกรีต (Overlay) บริเวณ ซอยต้นจามจุรี หมู่ที่ ๑ (ช่วงที่ ๓)	เงินสะสม	๔๘๗,๓๐๐	๔๘๖,๓๐๐	✓	-	-	-	กองช่าง
๘๔	โครงการปรับปรุงผิวจราจรคอนกรีต (Overlay) บริเวณ สายประตุน้ำ - บ้านนายพรม หมู่ที่ ๒ (ช่วงที่ ๓)	เงินสะสม	๔๘๗,๓๐๐	๔๘๓,๐๐๐	✓	-	-	-	กองช่าง
๘๕	โครงการปรับปรุงผิวจราจรคอนกรีต (Overlay) บริเวณ หน้าวัดนาวังหิน หมู่ที่ ๗ (ช่วงที่ ๑)	เงินสะสม	๑,๔๕๒,๖๐๐	๙๙๖,๔๐๐	-	✓	-	-	กองช่าง
๘๖	โครงการยกระดับถนนลูกรัง บริเวณสายซอยนุรอง หมู่ที่ ๙	เงินสะสม	๒๔๖,๐๐๐	๒๔๕,๕๐๐	✓	-	-	-	กองช่าง
๘๗	โครงการยกระดับถนนลูกรัง บริเวณสายบ้านนายเจน หมู่ที่ ๕	เงินสะสม	๒๕๘,๐๐๐	๒๕๘,๐๐๐	✓	-	-	-	กองช่าง
๘๘	โครงการลอกวัชพืช บริเวณประปา หมู่ที่ ๘ - สุดเขตนาวังหิน (ติดเขตนาวังหิน)	เงินสะสม	๓๓๑,๐๐๐	๓๒๖,๐๐๐	✓	-	-	-	กองช่าง
๘๙	โครงการวางท่อ คสล. บริเวณสายบ้านนางหมวย - บริเวณ บ้านผู้ใหญ่สมพร หมู่ที่ ๕ (ช่วงที่ ๒)	เงินสะสม	๔๕๕,๘๐๐	๔๕๐,๐๐๐	✓	-	-	-	กองช่าง
๙๐	โครงการวางท่อระบายน้ำ บริเวณสายบ้านป้าน้อย - บริเวณ บ้านผู้ช่วยเกียรติ หมู่ที่ ๗ (ช่วงที่ ๒)	เงินสะสม	๔๙๘,๒๐๐	๔๙๘,๐๐๐	✓	-	-	-	กองช่าง

ยุทธศาสตร์ที่ ๔ การพัฒนาด้านโครงสร้างพื้นฐาน (ต่อ)

๔.๑ กลยุทธ์ : จัดให้มีและบำรุงรักษาสาธารณูปโภคขั้นพื้นฐาน/สาธารณูปการ

๔.๑.๑ แผนงานอุตสาหกรรมและการโยธา (ต่อ)

ลำดับ ที่	โครงการ/กิจกรรม	แหล่ง งบประมาณ	งบประมาณ ที่ตั้งไว้ (บาท)	งบประมาณ ที่เบิกจ่าย (บาท)	สถานะโครงการ/กิจกรรมพัฒนา				หน่วยงาน ดำเนินการ
					ดำเนินการ เสร็จแล้ว	อยู่ระหว่าง ดำเนินการ	ยังไม่ได้ ดำเนินการ	ยกเลิก การดำเนินการ	
๙๑	โครงการยกระดับถนนลูกรัง บริเวณซอยบ้านนายบรรจง หมู่ที่ ๑๐	เงินสะสม	๒๓๒,๐๐๐	๑๖๖,๐๐๐	✓	-	-	-	กองช่าง
๙๒	โครงการเจาะบ่อบาดาล บริเวณบ้านนางแฉล้ม หมู่ที่ ๔	เงินสะสม	๕๐๐,๐๐๐	๔๙๙,๐๐๐	✓	-	-	-	กองช่าง
๙๓	โครงการติดตั้งถังแชมเปญ บริเวณบ้านนางแฉล้ม หมู่ที่ ๔	เงินสะสม	๕๐๐,๐๐๐	๔๙๗,๐๐๐	✓	-	-	-	กองช่าง
รวม ๙๓ โครงการ			๔๐,๗๘๖,๘๓๙	๓๘,๕๒๑,๓๑๐	๘๐	๑๓	-	-	
ยุทธศาสตร์ที่ ๔ รวมทั้งสิ้น ๙๓ โครงการ			๔๐,๗๘๖,๘๓๙	๓๘,๕๒๑,๓๑๐	๘๐	๑๓	-	-	

ยุทธศาสตร์ที่ ๕ การพัฒนาด้านการป้องกันปราบปรามการทุจริตและการแก้ไขปัญหาความยากจน

๕.๑ กลยุทธ์ : สร้างความมั่นคงปลอดภัยในชีวิตและทรัพย์สิน ป้องกันปราบปรามการทุจริต และแก้ไขปัญหาความยากจน

๕.๑.๑ แผนงานบริหารงานทั่วไป

ลำดับ ที่	โครงการ/กิจกรรม	แหล่ง งบประมาณ	งบประมาณ ที่ตั้งไว้ (บาท)	งบประมาณ ที่เบิกจ่าย (บาท)	สถานะโครงการ/กิจกรรมพัฒนา				หน่วยงาน ดำเนินการ
					ดำเนินการ เสร็จแล้ว	อยู่ระหว่าง ดำเนินการ	ยังไม่ได้ ดำเนินการ	ยกเลิก การดำเนินการ	
๑	ค่าใช้จ่ายในการจัดกิจกรรมสนับสนุน ส่งเสริมนโยบายรัฐบาล ในการสร้างรายได้ ลดรายจ่าย สร้างโอกาส ลดความเหลื่อมล้ำ และสร้างคุณภาพชีวิตที่ดีขึ้นให้กับประชาชน	ข้อบัญญัติ	๕๐,๐๐๐	๐	-	-	-	✓	สำนักปลัด อบต.
รวม ๑ โครงการ			๕๐,๐๐๐	๐	-	-	-	๑	

ยุทธศาสตร์ที่ ๕ การพัฒนาด้านการป้องกันปราบปรามการทุจริตและการแก้ไขปัญหาความยากจน (ต่อ)

๕.๑ กลยุทธ์ : สร้างความมั่นคงปลอดภัยในชีวิตและทรัพย์สิน ป้องกันปราบปรามการทุจริต และแก้ไขปัญหาความยากจน

๕.๑.๒ แผนงานการรักษาความสงบภายใน

ลำดับ ที่	โครงการ/กิจกรรม	แหล่ง งบประมาณ	งบประมาณ ที่ตั้งไว้ (บาท)	งบประมาณ ที่เบิกจ่าย (บาท)	สถานะโครงการ/กิจกรรมพัฒนา				หน่วยงาน ดำเนินการ
					ดำเนินการ เสร็จแล้ว	อยู่ระหว่าง ดำเนินการ	ยังไม่ได้ ดำเนินการ	ยกเลิก การดำเนินการ	
๑	โครงการ 7 วันอันตราย ช่วงปีใหม่และสงกรานต์	ข้อบัญญัติ	๕๐,๐๐๐	๑๔,๔๒๕	✓	-	-	-	สำนักปลัด อบต.
๒	โครงการช่วยเหลือผู้เสพ ผู้ติดยาเสพติด ของศูนย์ฟื้นฟูสภาพทางสังคมในจังหวัดชลบุรี สาขา อบต.นาวังหิน	ข้อบัญญัติ	๕๐,๐๐๐	๐	-	-	-	✓	สำนักปลัด อบต.
๓	โครงการป้องกันและแก้ไขปัญหายาเสพติด	ข้อบัญญัติ	๔๐,๐๐๐	๓๐,๕๕๐	✓	-	-	-	สำนักปลัด อบต.
๔	โครงการฝึกอบรมชุดปฏิบัติการจิตอาสาภัยพิบัติประจำองค์การบริหารส่วนตำบลนาวังหิน	ข้อบัญญัติ	๕๐,๐๐๐	๐	-	-	-	✓	สำนักปลัด อบต.
๕	โครงการฝึกอบรมดับเพลิงและซ้อมอพยพหนีไฟ อบต.นาวังหิน	ข้อบัญญัติ	๒๕,๐๐๐	๑๙,๒๕๐	✓	-	-	-	สำนักปลัด อบต.
๖	โครงการอบรมให้ความรู้เรื่องอัคคีภัยและสาธารณภัยต่างๆ แก่เด็กนักเรียนภายในตำบลนาวังหิน	ข้อบัญญัติ	๕๐,๐๐๐	๔๙,๙๓๐	✓	-	-	-	สำนักปลัด อบต.
๗	โครงการฝึกอบรมทบทวนอาสาสมัครป้องกันภัยฝ่ายพลเรือน (อปพร.)	ข้อบัญญัติ	๑๐๐,๐๐๐	๐	-	-	-	✓	สำนักปลัด อบต.
๘	อุดหนุนที่ทำการปกครองอำเภอพนัสนิคม ตามโครงการป้องกันอุบัติเหตุอุบัติภัยบนท้องถนน	ข้อบัญญัติ	๑๐,๐๐๐	๑๐,๐๐๐	✓	-	-	-	สำนักปลัด อบต.
๙	อุดหนุนที่ทำการปกครองจังหวัดชลบุรี (ศอ.ปส.จ.ชบ.) ตามโครงการขอรับเงินอุดหนุนเพื่อเพิ่มศักยภาพในการป้องกันและแก้ไขปัญหายาเสพติด	ข้อบัญญัติ	๒๐,๐๐๐	๒๐,๐๐๐	✓	-	-	-	สำนักปลัด อบต.
รวม ๙ โครงการ			๓๙๕,๐๐๐	๑๔๔,๑๕๕	๖	-	-	๓	

ยุทธศาสตร์ที่ ๕ การพัฒนาด้านการป้องกันปราบปรามการทุจริตและการแก้ไขปัญหาความยากจน (ต่อ)

๕.๑ กลยุทธ์ : สร้างความมั่นคงปลอดภัยในชีวิตและทรัพย์สิน ป้องกันปราบปรามการทุจริต และแก้ไขปัญหาความยากจน

๕.๑.๓ แผนงานสร้างความเข้มแข็งของชุมชน

ลำดับ ที่	โครงการ/กิจกรรม	แหล่ง งบประมาณ	งบประมาณ ที่ตั้งไว้ (บาท)	งบประมาณ ที่เบิกจ่าย (บาท)	สถานะโครงการ/กิจกรรมพัฒนา				หน่วยงาน ดำเนินการ
					ดำเนินการ เสร็จแล้ว	อยู่ระหว่าง ดำเนินการ	ยังไม่ได้ ดำเนินการ	ยกเลิก การดำเนินการ	
๑	อุดหนุนที่ทำการปกครองอำเภอพนสนิมคม ตามโครงการ อบรมการพัฒนาชีวิตตามหลักปรัชญาของเศรษฐกิจพอเพียง	ข้อบัญญัติ	๒๐,๐๐๐	๑๐,๐๐๐	✓	-	-	-	สำนักปลัด อบต.
รวม ๑ โครงการ			๒๐,๐๐๐	๑๐,๐๐๐	๑	-	-	-	
ยุทธศาสตร์ที่ ๕ รวมทั้งสิ้น ๑๑ โครงการ			๔๖๕,๐๐๐	๑๕๔,๑๕๕	๗	-	-	๔	

ยุทธศาสตร์ที่ ๖ การพัฒนาด้านการบริหารจัดการที่ดี

๖.๑ กลยุทธ์ : พัฒนาด้านการบริหารจัดการ และส่งเสริมการมีส่วนร่วมของประชาชน

๖.๑.๑ แผนงานบริหารงานทั่วไป

ลำดับ ที่	โครงการ/กิจกรรม	แหล่ง งบประมาณ	งบประมาณ ที่ตั้งไว้ (บาท)	งบประมาณ ที่เบิกจ่าย (บาท)	สถานะโครงการ/กิจกรรมพัฒนา				หน่วยงาน ดำเนินการ
					ดำเนินการ เสร็จแล้ว	อยู่ระหว่าง ดำเนินการ	ยังไม่ได้ ดำเนินการ	ยกเลิก การดำเนินการ	
๑	ค่าใช้จ่ายในการดำเนินการเลือกตั้ง	ข้อบัญญัติ	๓๐,๐๐๐	๐	-	-	-	✓	สำนักปลัด อบต.
๒	โครงการ อบต.พบประชาชน	ข้อบัญญัติ	๑๐๐,๐๐๐	๐	-	-	-	✓	สำนักปลัด อบต.
๓	โครงการจัดงานจัดกิจกรรมเฉลิมพระเกียรติ	ข้อบัญญัติ	๑๑๕,๐๐๐	๔๒,๕๙๘.๖๐	✓	-	-	-	สำนักปลัด อบต.
๔	อุดหนุนที่ทำการปกครองอำเภอพนสนิมคม ตามโครงการจัดงาน รัฐพิธีและงานเฉลิมพระเกียรติ	ข้อบัญญัติ	๓๔,๐๐๐	๓๔,๐๐๐	✓	-	-	-	สำนักปลัด อบต.
๕	อุดหนุนที่ทำการปกครองอำเภอพนสนิมคม ตามโครงการส่งเสริม วิถีชีวิตแบบประชาธิปไตย	ข้อบัญญัติ	๑๐,๐๐๐	๑๐,๐๐๐	✓	-	-	-	สำนักปลัด อบต.

ยุทธศาสตร์ที่ ๖ การพัฒนาด้านการบริหารจัดการที่ดี (ต่อ)

๖.๑ กลยุทธ์ : พัฒนาด้านการบริหารจัดการ และส่งเสริมการมีส่วนร่วมของประชาชน

๖.๑.๑ แผนงานบริหารงานทั่วไป (ต่อ)

ลำดับ ที่	โครงการ/กิจกรรม	แหล่ง งบประมาณ	งบประมาณ ที่ตั้งไว้ (บาท)	งบประมาณ ที่เบิกจ่าย (บาท)	สถานะโครงการ/กิจกรรมพัฒนา				หน่วยงาน ดำเนินการ
					ดำเนินการ เสร็จแล้ว	อยู่ระหว่าง ดำเนินการ	ยังไม่ได้ ดำเนินการ	ยกเลิก การดำเนินการ	
๖	อุดหนุนที่ทำการปกครองอำเภอพนัสนิคม ตามโครงการสร้างความปรองดองสมานฉันท์เพื่อปกป้องสถาบันพระมหากษัตริย์	ข้อบัญญัติ	๑๐,๐๐๐	๑๐,๐๐๐	✓	-	-	-	สำนักปลัด อบต.
๗	จ้างที่ปรึกษาในการสำรวจความพึงพอใจของประชาชนต่อ อบต.นาวังหิน	ข้อบัญญัติ	๓๐,๐๐๐	๒๕,๐๐๐	✓	-	-	-	สำนักปลัด อบต.
๘	โครงการปรับปรุงฐานข้อมูลแผนที่ภาษีและทะเบียนทรัพย์สิน	ข้อบัญญัติ	๑๐๐,๐๐๐๐	๐	-	-	-	✓	กองคลัง
๙	ค่าบำรุงรักษาและปรับปรุงครุภัณฑ์	ข้อบัญญัติ	๔๖๐,๐๐๐	๓๔๘,๐๑๐	✓	-	-	-	สำนักปลัด อบต.
รวม ๙ โครงการ			๑,๗๘๙,๐๐๐	๔๖๙,๖๐๙	๖	-	-	๓	

ยุทธศาสตร์ที่ ๖ การพัฒนาด้านการบริหารจัดการที่ดี (ต่อ)

๖.๑ กลยุทธ์ : พัฒนาด้านการบริหารจัดการ และส่งเสริมการมีส่วนร่วมของประชาชน

๖.๑.๒ แผนงานงบกลาง

ลำดับ ที่	โครงการ/กิจกรรม	แหล่ง งบประมาณ	งบประมาณ ที่ตั้งไว้ (บาท)	งบประมาณ ที่เบิกจ่าย (บาท)	สถานะโครงการ/กิจกรรมพัฒนา				หน่วยงาน ดำเนินการ
					ดำเนินการ เสร็จแล้ว	อยู่ระหว่าง ดำเนินการ	ยังไม่ได้ ดำเนินการ	ยกเลิก การดำเนินการ	
๑	เงินสมทบกองทุนประกันสังคม	ข้อบัญญัติ	๓๖๐,๐๐๐	๓๒๒,๖๗๖	✓	-	-	-	สำนักปลัด อบต.
๒	เงินสมทบกองทุนเงินทดแทน	ข้อบัญญัติ	๑๖,๐๐๐	๘,๗๘๕.๕๕	✓	-	-	-	สำนักปลัด อบต.
๓	เบี้ยยังชีพผู้สูงอายุ	ข้อบัญญัติ	๑๑,๑๕๕,๑๐๐	๑๑,๑๔๒,๔๐๐	✓	-	-	-	สำนักปลัด อบต.

ยุทธศาสตร์ที่ ๖ การพัฒนาด้านการบริหารจัดการที่ดี (ต่อ)

๖.๑ กลยุทธ์ : พัฒนาด้านการบริหารจัดการ และส่งเสริมการมีส่วนร่วมของประชาชน

๖.๑.๒ แผนงานงบกลาง (ต่อ)

ลำดับ ที่	โครงการ/กิจกรรม	แหล่ง งบประมาณ	งบประมาณ ที่ตั้งไว้ (บาท)	งบประมาณ ที่เบิกจ่าย (บาท)	สถานะโครงการ/กิจกรรมพัฒนา				หน่วยงาน ดำเนินการ
					ดำเนินการ เสร็จแล้ว	อยู่ระหว่าง ดำเนินการ	ยังไม่ได้ ดำเนินการ	ยกเลิก การดำเนินการ	
๔	เบี้ยยังชีพความพิการ	ข้อบัญญัติ	๓,๒๒๔,๐๐๐	๓,๒๐๘,๐๐๐	✓	-	-	-	สำนักปลัด อบต.
๕	เบี้ยยังชีพผู้ป่วยเอดส์	ข้อบัญญัติ	๗๒,๐๐๐	๖๕,๐๐๐	✓	-	-	-	สำนักปลัด อบต.
๖	เงินสำรองจ่าย	ข้อบัญญัติ	๕๐๐,๐๐๐	๓๗๘,๖๐๐	✓	-	-	-	สำนักปลัด อบต.
๗	เงินสมทบกองทุนบำเหน็จบำนาญข้าราชการส่วนท้องถิ่น (ก.บ.ท.)	ข้อบัญญัติ	๘๙๙,๙๘๐	๘๙๙,๙๘๐	✓	-	-	-	สำนักปลัด อบต.
๘	เงินช่วยค่าครองชีพผู้รับบำนาญ (ช.ค.บ.)	ข้อบัญญัติ	๑๐๕,๖๐๐	๑๐๕,๕๑๕	✓	-	-	-	สำนักปลัด อบต.
๙	ค่าใช้จ่ายในการแก้ไขปัญหาเกี่ยวกับการจราจร	ข้อบัญญัติ	๓,๐๐๐	๐	-	-	-	✓	สำนักปลัด อบต.
๑๐	สมทบกองทุนหลักประกันสุขภาพในระดับท้องถิ่นหรือพื้นที่	ข้อบัญญัติ	๕๐๐,๐๐๐	๕๐๐,๐๐๐	✓	-	-	-	สำนักปลัด อบต.
รวม ๑๐ โครงการ			๑๖,๘๓๕,๖๘๐	๑๖,๖๓๐,๙๕๗	๙	-	-	๑	
ยุทธศาสตร์ที่ ๖ รวมทั้งสิ้น ๑๙ โครงการ			๑๘,๖๒๔,๖๘๐	๑๗,๑๐๐,๕๖๖	๑๕	-	-	๔	
รวม ๖ ยุทธศาสตร์ จำนวนทั้งสิ้น ๑๖๕ โครงการ			๖๘,๙๔๗,๑๖๒	๖๓,๒๗๔,๓๓๑	๑๓๑	๑๓	-	๒๑	

บัญชีติดตามและประเมินผลครุภัณฑ์ สำหรับที่ไม่ได้ดำเนินการจัดทำเป็นโครงการพัฒนาท้องถิ่น  
 แผนพัฒนาท้องถิ่น (พ.ศ. ๒๕๖๖ - ๒๕๗๐)  
 (เฉพาะครุภัณฑ์ที่ได้รับการอนุมัติงบประมาณ และดำเนินการในปีงบประมาณ พ.ศ. ๒๕๖๘)  
 องค์การบริหารส่วนตำบลนาวังหิน อำเภอพนัสนิคม จังหวัดชลบุรี

ยุทธศาสตร์ที่ ๖ การพัฒนาด้านการบริหารจัดการที่ดี

๖.๑ กลยุทธ์ : พัฒนาด้านการบริหารจัดการ และส่งเสริมการมีส่วนร่วมของประชาชน (การพัฒนาศักยภาพของบุคลากรท้องถิ่น การพัฒนานวัตกรรมและเทคโนโลยีสารสนเทศ และการจัดหาเครื่องมือ อุปกรณ์ เพื่อเพิ่มประสิทธิภาพการปฏิบัติงานของท้องถิ่น)

ลำดับ ที่	โครงการ/กิจกรรม	แหล่ง งบประมาณ	งบประมาณ ที่ตั้งไว้ (บาท)	งบประมาณ ที่เบิกจ่าย (บาท)	สถานะโครงการ/กิจกรรมพัฒนา				หน่วยงาน ดำเนินการ
					ดำเนินการ เสร็จแล้ว	อยู่ระหว่าง ดำเนินการ	ยังไม่ได้ ดำเนินการ	ยกเลิก การดำเนินการ	
๑	ประเภทครุภัณฑ์ยานพาหนะและขนส่ง								
	๑.๑ แผนงานป้องกันและบรรเทาสาธารณภัย								
	๑) รถบรรทุก (ดีเซล) จำนวน ๑ คัน	ข้อบัญญัติ	๘๕๐,๐๐๐	๐	-	-	-	✓	สำนักปลัด อบต.
	๒) จัดซื้อรถบรรทุกน้ำดับเพลิงอเนกประสงค์สิบล้อ ปริมาตรบรรทุกน้ำไม่น้อยกว่า ๑๒,๐๐๐ ลิตร เครื่องยนต์ดีเซลไม่น้อยกว่า ๒๔๐ แรงม้า น้ำหนักรวมบรรทุกไม่น้อยกว่า ๒๕,๐๐๐ กิโลกรัม พร้อมเครื่องสูบน้ำดับเพลิง รวมอุปกรณ์ดับเพลิง ๑ ชุด จำนวน ๑ คัน	เงินสะสม	๖,๕๐๐,๐๐๐	๐	-	-	-	✓	สำนักปลัด อบต.
๒	ประเภทครุภัณฑ์การเกษตร								
	๒.๑ แผนงานอุตสาหกรรมและการโยธา								
	๑) ปัมพ์แช่ได้โว ขนาด ๒ นิ้ว ๒๕๐ ลิตร/นาที (ไม่มีลูกลอย) จำนวน ๑ ตัว	ข้อบัญญัติ	๗,๐๐๐	๐	-	-	-	✓	กองช่าง

ยุทธศาสตร์ที่ ๖ การพัฒนาด้านการบริหารจัดการที่ดี

๖.๑ กลยุทธ์ : พัฒนาด้านการบริหารจัดการ และส่งเสริมการมีส่วนร่วมของประชาชน (การพัฒนาศักยภาพของบุคลากรท้องถิ่น การพัฒนานวัตกรรมและเทคโนโลยีสารสนเทศ และการจัดหาเครื่องมือ อุปกรณ์ เพื่อเพิ่มประสิทธิภาพการปฏิบัติงานของท้องถิ่น)

ลำดับ ที่	โครงการ/กิจกรรม	แหล่ง งบประมาณ	งบประมาณ ที่ตั้งไว้ (บาท)	งบประมาณ ที่เบิกจ่าย (บาท)	สถานะโครงการ/กิจกรรมพัฒนา				หน่วยงาน ดำเนินการ
					ดำเนินการ เสร็จแล้ว	อยู่ระหว่าง ดำเนินการ	ยังไม่ได้ ดำเนินการ	ยกเลิก การดำเนินการ	
๓	ประเภทครุภัณฑ์โรงงาน								
	๓.๑ แผนงานอุตสาหกรรมและการโยธา								
	๑) เครื่องเจียรไสสาย ขนาด ๔ นิ้ว จำนวน ๑ ตัว	ข้อบัญญัติ	๑๒,๕๐๐	๑๒,๓๐๕	✓	-	-	-	กองช่าง
	๒) สว่านไร้สาย ๑๘v-๕๐ จำนวน ๑ ตัว	ข้อบัญญัติ	๘,๕๐๐	๘,๐๒๕	✓	-	-	-	กองช่าง
	<b>รวม ๕ รายการ</b>		<b>๒๑,๓๗๘,๐๐๐</b>	<b>๒๐,๓๓๐</b>	<b>๒</b>	<b>-</b>	<b>-</b>	<b>๓</b>	

**โครงการเงินค้ำยภาพที่ได้รับการประสานแผนและสนับสนุนงบประมาณ**  
**กรมส่งเสริมการปกครองส่วนท้องถิ่น งบเงินอุดหนุนเฉพาะกิจ ปีงบประมาณ พ.ศ. ๒๕๖๘**

**ยุทธศาสตร์ที่ ๔ การพัฒนาด้านโครงสร้างพื้นฐาน**

**๔.๑ กลยุทธ์ : จัดให้มีและบำรุงรักษาสาธารณูปโภคขั้นพื้นฐาน/สาธารณูปการ**

**๔.๑.๑ แผนงานอุตสาหกรรมและการโยธา**

ลำดับ ที่	โครงการ/กิจกรรม	งบประมาณ ที่ตั้งไว้ (บาท)	งบประมาณ ที่เบิกจ่าย (บาท)	สถานะโครงการ/กิจกรรมพัฒนา				หน่วยงาน ดำเนินการ
				ดำเนินการ เสร็จแล้ว	อยู่ระหว่าง ดำเนินการ	ยังไม่ได้ ดำเนินการ	ยกเลิก การดำเนินการ	
๑	โครงการพัฒนาแหล่งท่องเที่ยวเชื่อมโยงตลาดน้ำสามวัง โดยติดตั้งชุดเสาไฟถนนโคมไฟแอลอีดีพลังงานแสงอาทิตย์ แบบประกอบในชุดเดียวกัน หมู่ที่ ๑๐และหมู่ที่ ๖ จำนวน ๑๕๖ ชุด องค์การบริหารส่วนตำบลนาวังหิน อำเภอพนัสนิคม จังหวัดชลบุรี	๙,๙๘๔,๐๐๐	๙,๙๘๐,๐๐๐	✓	-	-	-	กองช่าง อบต.นาวังหิน
๒	โครงการปรับปรุงถนนเพื่อความปลอดภัยและแก้ไขปัญหาเสาไฟติด โดยการติดตั้งชุดเสาไฟถนนโคมเสาพับได้ โคมไฟแอลอีดีพลังงานแสงอาทิตย์ (Solar Cell LED Streetlight with Folding Polee) รหัสบัญชีนวัตกรรมไทย ๐๗๐๐๒๐๐๓๑ จำนวน ๑๕๖ ชุด ภายในถนนสาธารณะ พื้นที่หมู่ที่ ๔ บริเวณถนนสายบ้านนายชวิน ถึง ถนน ๓๓๑ ตำบลนาวังหิน องค์การบริหารส่วนตำบลนาวังหิน อำเภอพนัสนิคม จังหวัดชลบุรี	๙,๙๘๔,๐๐๐	๐	-	✓	-	-	กองช่าง อบต.นาวังหิน
<b>รวม ๒ โครงการ</b>		<b>๑๙,๙๖๘,๐๐๐</b>	<b>๙,๙๘๐,๐๐๐</b>	<b>๑</b>	<b>๑</b>	<b>-</b>	<b>-</b>	

### ๓ ผลการดำเนินงานตามงบประมาณที่ได้รับและการเบิกจ่ายงบประมาณ

แผนพัฒนาท้องถิ่น (พ.ศ. ๒๕๖๖ - ๒๕๗๐) เฉพาะโครงการ/กิจกรรมพัฒนาที่ได้รับ  
การอนุมัติงบประมาณ และดำเนินการในปีงบประมาณ พ.ศ. ๒๕๖๘

ตารางแสดงยุทธศาสตร์การพัฒนา โครงการพัฒนาตามแผนพัฒนาท้องถิ่น ปีงบประมาณ  
พ.ศ. ๒๕๖๘ และโครงการพัฒนาที่นำไปจัดทำงบประมาณรายจ่ายซึ่งดำเนินการในปีงบประมาณ  
พ.ศ. ๒๕๖๘

ยุทธศาสตร์การพัฒนา	โครงการพัฒนา ตามแผนพัฒนาท้องถิ่น ปีงบประมาณ พ.ศ. ๒๕๖๘		โครงการพัฒนาที่นำไปจัดทำงบประมาณรายจ่าย ซึ่งดำเนินการในปีงบประมาณ พ.ศ. ๒๕๖๘		
	จำนวน โครงการ	งบประมาณตาม แผนพัฒนาท้องถิ่น (บาท)	จำนวน โครงการ	งบประมาณ ที่ตั้งไว้ (บาท)	งบประมาณ ที่เบิกจ่าย (บาท)
๑. ยุทธศาสตร์การพัฒนาด้านการศึกษา ศาสนา วัฒนธรรมและนันทนาการ	๗๐	๑๔,๔๓๐,๐๓๐	๓๓	๘,๒๗๕,๖๔๓	๖,๘๙๙,๖๘๖.๒๐
๒. ยุทธศาสตร์การพัฒนาด้านเศรษฐกิจ และสังคม	๑๗	๕,๐๕๐,๐๐๐	๑	๑๐๐,๐๐๐	๐
๓. ยุทธศาสตร์การพัฒนาด้านสาธารณสุข	๑๒	๙๔๗,๐๐๐	๘	๖๙๕,๐๐๐	๕๙๘,๖๑๓.๘๐
๔. ยุทธศาสตร์การพัฒนาด้านโครงสร้าง พื้นฐาน	๓๓๐	๑๗๑,๖๗๓,๒๒๔	๙๓	๔๐,๗๘๖,๘๓๙	๓๘,๕๒๑,๓๑๐
๕. ยุทธศาสตร์การพัฒนาด้านการป้องกัน ปราบปรามการทุจริตและการแก้ไขปัญหา ความยากจน	๒๐	๑,๘๔๕,๐๐๐	๑๑	๔๖๕,๐๐๐	๑๕๔,๑๕๕
๖. ยุทธศาสตร์การพัฒนาด้านการบริหาร จัดการที่ดี	๓๒	๒๔,๘๕๐,๐๐๐	๑๙	๑๘,๖๒๔,๖๘๐	๑๗,๑๐๐,๕๖๖
<b>รวม</b>	<b>๔๘๑</b>	<b>๒๑๘,๗๙๕,๒๕๔</b>	<b>๑๖๕</b>	<b>๖๘,๙๔๗,๑๖๒</b>	<b>๖๓,๒๗๔,๓๓๑</b>

กราฟแสดงจำนวนโครงการพัฒนาตามแผนพัฒนาท้องถิ่น ปีงบประมาณ พ.ศ. ๒๕๖๘ และจำนวนโครงการพัฒนาที่นำไปจัดทำงบประมาณรายจ่ายซึ่งดำเนินการในปีงบประมาณ พ.ศ. ๒๕๖๘

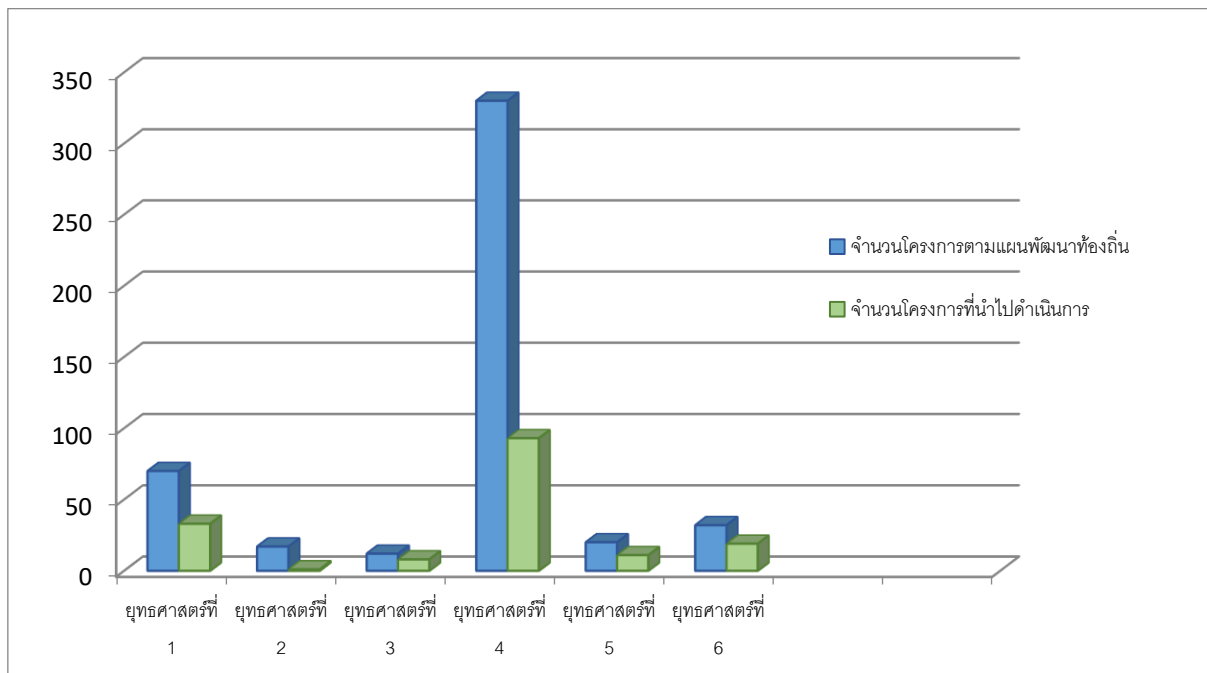

กราฟแสดงจำนวนงบประมาณตามแผนพัฒนาท้องถิ่น ปีงบประมาณ พ.ศ. ๒๕๖๘ จำนวนงบประมาณที่ตั้งไว้ดำเนินการในปีงบประมาณ พ.ศ. ๒๕๖๘ และจำนวนงบประมาณที่เบิกจ่ายในปีงบประมาณ พ.ศ. ๒๕๖๘

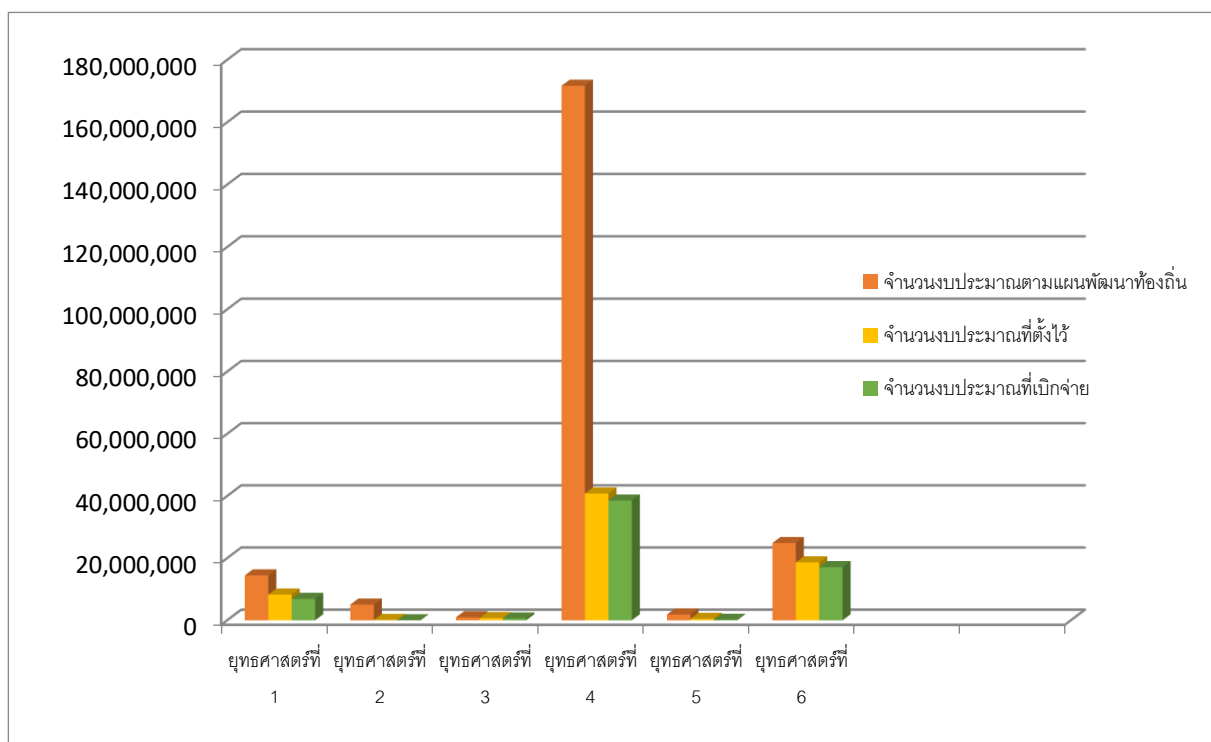

## ๔ ผลที่ได้รับจากการดำเนินงาน

สรุปผลการดำเนินการติดตามและประเมินผลแผนพัฒนาท้องถิ่น (พ.ศ. ๒๕๖๖ - ๒๕๗๐) เฉพาะโครงการ/กิจกรรมพัฒนาที่ได้รับการอนุมัติงบประมาณ และดำเนินการในปีงบประมาณ พ.ศ. ๒๕๖๘

ผลการรายงานการติดตามและประเมินผลแผนพัฒนาท้องถิ่น (พ.ศ. ๒๕๖๖ - ๒๕๗๐) ขององค์การบริหารส่วนตำบลนาวังหิน ปีงบประมาณ พ.ศ. ๒๕๖๘ สามารถสรุปข้อมูลที่สำคัญ ดังต่อไปนี้

๑. มีการจัดทำยุทธศาสตร์การพัฒนาที่สอดคล้องและเชื่อมโยงกันอย่างครบถ้วน

๒. การติดตามผลการดำเนินงานตามแผนพัฒนาท้องถิ่น (พ.ศ. ๒๕๖๖ - ๒๕๗๐)

เฉพาะปีงบประมาณ พ.ศ. ๒๕๖๘ สามารถสรุปผลการดำเนินงานระยะ ๑๒ เดือน (เดือนตุลาคม ๒๕๖๗ ถึง เดือนกันยายน ๒๕๖๘) ได้ดังนี้

ยุทธศาสตร์	รายละเอียดโครงการ			รายละเอียดงบประมาณดำเนินการ		
	จำนวนโครงการพัฒนาตามแผนพัฒนาท้องถิ่น ปีงบประมาณ พ.ศ. ๒๕๖๘	จำนวนโครงการพัฒนาที่นำไปจัดทำงบประมาณรายจ่ายซึ่งดำเนินการในปีงบประมาณ พ.ศ. ๒๕๖๘	จำนวนโครงการพัฒนาที่ได้ปฏิบัติจริงในปีงบประมาณ พ.ศ. ๒๕๖๘	งบประมาณตามแผนพัฒนาท้องถิ่นปีงบประมาณ พ.ศ. ๒๕๖๘	งบประมาณที่ตั้งไว้ดำเนินการในปีงบประมาณ พ.ศ. ๒๕๖๘	งบประมาณที่เบิกจ่ายจริงในปีงบประมาณ พ.ศ. ๒๕๖๘
๑. ยุทธศาสตร์การพัฒนา ด้านการศึกษา ศาสนา วัฒนธรรมและนันทนาการ	๗๐	๓๓	๒๓	๑๔,๔๓๐,๐๓๐	๘,๒๗๕,๖๔๓	๖,๘๙๙,๖๘๖.๒๐
๒. ยุทธศาสตร์การพัฒนา ด้านเศรษฐกิจและสังคม	๑๗	๑	๐	๕,๐๕๐,๐๐๐	๑๐๐,๐๐๐	๐
๓. ยุทธศาสตร์การพัฒนา ด้านสาธารณสุข	๑๒	๘	๖	๙๔๗,๐๐๐	๖๙๕,๐๐๐	๕๙๘,๖๑๓.๘๐
๔. ยุทธศาสตร์การพัฒนา ด้านโครงสร้างพื้นฐาน	๓๓๐	๙๓	๙๓	๑๗๑,๖๗๓,๒๒๔	๔๐,๗๘๖,๘๓๙	๓๘,๕๒๑,๓๑๐
๕. ยุทธศาสตร์การพัฒนา ด้านการป้องกันปราบปราม การทุจริตและการแก้ไขปัญหาความยากจน	๒๐	๑๑	๗	๑,๘๔๕,๐๐๐	๔๖๕,๐๐๐	๑๕๔,๑๕๕
๖. ยุทธศาสตร์การพัฒนา ด้านการบริหารจัดการที่ดี	๓๒	๑๙	๑๕	๒๔,๘๕๐,๐๐๐	๑๘,๖๒๔,๖๘๐	๑๗,๑๐๐,๕๖๖
<b>รวม</b>	<b>๔๘๑</b>	<b>๑๖๕</b>	<b>๑๔๔</b>	<b>๒๑๘,๗๙๕,๒๕๔</b>	<b>๖๘,๙๔๗,๑๖๒</b>	<b>๖๓,๒๗๔,๓๓๑</b>

กราฟแสดงการเปรียบเทียบจำนวนโครงการพัฒนาตามแผนพัฒนาท้องถิ่น ปีงบประมาณ พ.ศ. ๒๕๖๘ จำนวนโครงการพัฒนาที่นำไปจัดทำงานประมาณรายจ่ายซึ่งดำเนินการในปีงบประมาณ พ.ศ. ๒๕๖๘ และจำนวนโครงการพัฒนาที่ได้ปฏิบัติจริงในปีงบประมาณ พ.ศ. ๒๕๖๘

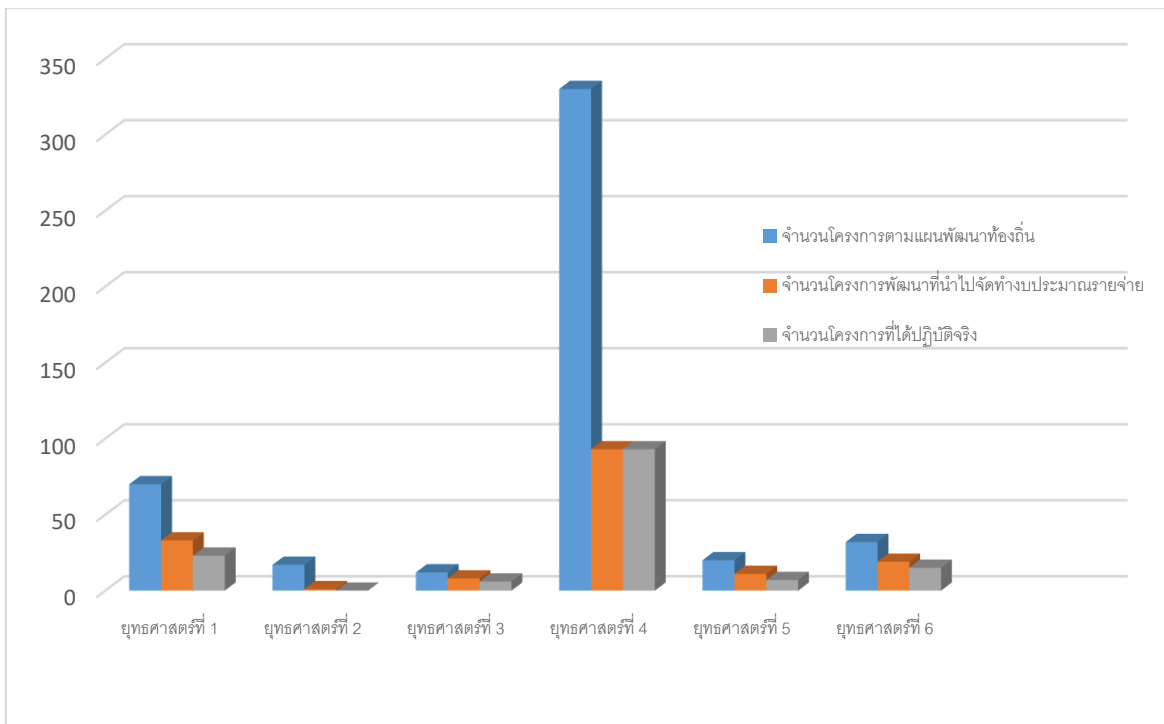

กราฟแสดงการเปรียบเทียบจำนวนงบประมาณตามแผนพัฒนาท้องถิ่น ปีงบประมาณ พ.ศ. ๒๕๖๘ งบประมาณที่ตั้งไว้ดำเนินการในปีงบประมาณ พ.ศ. ๒๕๖๘ และจำนวนงบประมาณที่เบิกจ่ายจริงในปีงบประมาณ พ.ศ. ๒๕๖๘

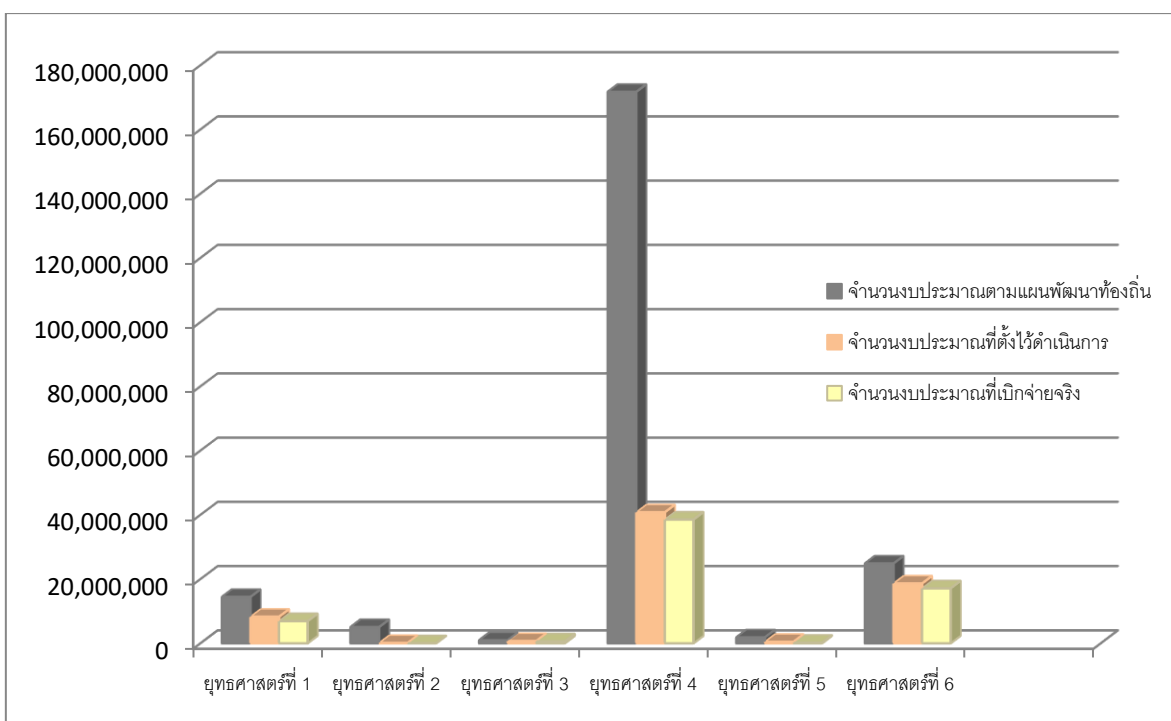

๓. จากผลการดำเนินการติดตามและประเมินผลแผนพัฒนาท้องถิ่นขององค์การบริหารส่วนตำบลนาวังหิน ได้ประเมินผลการดำเนินงานตามแผนพัฒนาท้องถิ่น ปีงบประมาณ พ.ศ. ๒๕๖๘ ตั้งแต่ เดือนตุลาคม ๒๕๖๗ ถึง เดือนกันยายน ๒๕๖๘ ตามแผนพัฒนาท้องถิ่น (พ.ศ. ๒๕๖๖ - ๒๕๗๐) เฉพาะปีงบประมาณ พ.ศ. ๒๕๖๘ มีรายละเอียดดังนี้

ตารางเปรียบเทียบจำนวนโครงการและงบประมาณตามแผนพัฒนาท้องถิ่น (พ.ศ. ๒๕๖๖ - ๒๕๗๐) เฉพาะปีงบประมาณ พ.ศ. ๒๕๖๘ กับจำนวนโครงการและงบประมาณตามที่นำไปจัดทำงบประมาณรายจ่ายซึ่งตั้งไว้ดำเนินการในปีงบประมาณ พ.ศ. ๒๕๖๘ จำแนกตามยุทธศาสตร์การพัฒนา

ยุทธศาสตร์การพัฒนา	จำนวนโครงการ			จำนวนงบประมาณ (บาท)		
	จำนวนโครงการพัฒนาตามแผนพัฒนาท้องถิ่น ปีงบประมาณ พ.ศ. ๒๕๖๘	จำนวนโครงการพัฒนาที่นำไปจัดทำงบประมาณรายจ่ายซึ่งดำเนินการในปีงบประมาณ พ.ศ. ๒๕๖๘	คิดเป็นร้อยละของจำนวนโครงการพัฒนาตามแผนพัฒนาท้องถิ่น ปีงบประมาณ พ.ศ. ๒๕๖๘	จำนวนงบประมาณตามแผนพัฒนาท้องถิ่น ปีงบประมาณ พ.ศ. ๒๕๖๘	จำนวนงบประมาณที่ตั้งไว้ดำเนินการในปีงบประมาณ พ.ศ. ๒๕๖๘	คิดเป็นร้อยละของจำนวนงบประมาณตามแผนพัฒนาท้องถิ่น ปีงบประมาณ พ.ศ. ๒๕๖๘
๑. ยุทธศาสตร์การพัฒนา ด้านการศึกษา ศาสนา วัฒนธรรมและนันทนาการ	๗๐	๓๓	๔๗.๑๔	๑๔,๔๓๐,๐๓๐	๘,๒๗๕,๖๔๓	๕๗.๓๕
๒. ยุทธศาสตร์การพัฒนา ด้านเศรษฐกิจและสังคม	๑๗	๑	๕.๘๘	๕,๐๕๐,๐๐๐	๑๐๐,๐๐๐	๑.๙๘
๓. ยุทธศาสตร์การพัฒนา ด้านสาธารณสุข	๑๒	๘	๖๖.๖๖	๙๔๗,๐๐๐	๖๙๕,๐๐๐	๗๓.๓๘
๔. ยุทธศาสตร์การพัฒนา ด้านโครงสร้างพื้นฐาน	๓๓๐	๙๓	๒๘.๑๘	๑๗๑,๖๗๓,๒๒๔	๔๐,๗๘๖,๘๓๙	๒๓.๗๕
๕. ยุทธศาสตร์การพัฒนา ด้านการป้องกันปราบปราม การทุจริตและการแก้ไข ปัญหาความยากจน	๒๐	๑๑	๕๕.๐๐	๑,๘๔๕,๐๐๐	๔๖๕,๐๐๐	๒๕.๒๐
๖. ยุทธศาสตร์การพัฒนา ด้านการบริหารจัดการที่ดี	๓๒	๑๙	๕๙.๓๗	๒๔,๘๕๐,๐๐๐	๑๘,๖๒๔,๖๘๐	๗๕.๙๔
<b>รวม</b>	<b>๔๘๑</b>	<b>๑๖๕</b>	<b>๓๔.๓๐</b>	<b>๒๑๘,๗๙๕,๒๕๔</b>	<b>๖๘,๙๔๗,๑๖๒</b>	<b>๓๑.๕๑</b>

ตารางเปรียบเทียบจำนวนโครงการและงบประมาณตามที่น่าไปจัดทำงบประมาณรายจ่ายซึ่งตั้งไว้ดำเนินการในปีงบประมาณ พ.ศ. ๒๕๖๘ กับจำนวนโครงการที่ได้ปฏิบัติจริงและงบประมาณที่เบิกจ่ายจริงปีงบประมาณ พ.ศ. ๒๕๖๘ จำแนกตามยุทธศาสตร์การพัฒนา

ยุทธศาสตร์การพัฒนา	จำนวนโครงการ			จำนวนงบประมาณ (บาท)		
	จำนวนโครงการพัฒนาที่น่าไปจัดทำงบประมาณรายจ่ายซึ่งดำเนินการในปีงบประมาณ พ.ศ. ๒๕๖๘	จำนวนโครงการพัฒนาที่ได้ปฏิบัติจริงในปีงบประมาณ พ.ศ. ๒๕๖๘	คิดเป็นร้อยละของจำนวนโครงการพัฒนาที่น่าไปจัดทำงบประมาณรายจ่ายซึ่งดำเนินการในปีงบประมาณ พ.ศ. ๒๕๖๘	จำนวนงบประมาณที่ตั้งไว้ดำเนินการในปีงบประมาณ พ.ศ. ๒๕๖๘	จำนวนงบประมาณที่เบิกจ่ายจริงในปีงบประมาณ พ.ศ. ๒๕๖๘	คิดเป็นร้อยละของจำนวนงบประมาณที่ตั้งไว้ดำเนินการในปีงบประมาณ พ.ศ. ๒๕๖๘
๑. ยุทธศาสตร์การพัฒนา ด้านการศึกษา ศาสนา วัฒนธรรมและนันทนาการ	๓๓	๒๓	๖๙.๖๙	๘,๒๗๕,๖๔๓	๖,๘๙๙,๖๘๖.๒๐	๘๓.๓๗
๒. ยุทธศาสตร์การพัฒนา ด้านเศรษฐกิจและสังคม	๑	๐	๐.๐๐	๑๐๐,๐๐๐	๐	๐.๐๐
๓. ยุทธศาสตร์การพัฒนา ด้านสาธารณสุข	๘	๖	๗๕.๐๐	๖๙๕,๐๐๐	๕๙๘,๖๑๓.๘๐	๘๖.๑๓
๔. ยุทธศาสตร์การพัฒนา ด้านโครงสร้างพื้นฐาน	๙๓	๙๓	๑๐๐.๐๐	๔๐,๗๘๖,๘๓๙	๓๘,๕๒๑,๓๑๐	๙๔.๔๔
๕. ยุทธศาสตร์การพัฒนา ด้านการป้องกันปราบปราม การทุจริตและการแก้ไข ปัญหาความยากจน	๑๑	๗	๖๓.๖๓	๔๖๕,๐๐๐	๑๕๔,๑๕๕	๓๓.๑๕
๖. ยุทธศาสตร์การพัฒนา ด้านการบริหารจัดการที่ดี	๑๙	๑๕	๗๘.๙๔	๑๘,๖๒๔,๖๘๐	๑๗,๑๐๐,๕๖๖	๙๑.๘๑
<b>รวม</b>	<b>๑๖๕</b>	<b>๑๔๔</b>	<b>๘๗.๒๗</b>	<b>๖๘,๙๔๗,๑๖๒</b>	<b>๖๓,๒๗๔,๓๓๑</b>	<b>๙๑.๗๗</b>

### สรุปผลการดำเนินงานตามยุทธศาสตร์การพัฒนาทั้ง ๖ ยุทธศาสตร์

โครงการตามแผนพัฒนาท้องถิ่น (พ.ศ. ๒๕๖๖ - ๒๕๗๐) เฉพาะปีงบประมาณ พ.ศ. ๒๕๖๘ จำนวน ๔๘๑ โครงการ โครงการพัฒนาที่น่าไปจัดทำงบประมาณรายจ่ายซึ่งดำเนินการในปีงบประมาณ พ.ศ. ๒๕๖๘ จำนวน ๑๖๕ โครงการ คิดเป็นร้อยละ ๓๔.๓๐ ของโครงการตามแผนพัฒนาท้องถิ่น โครงการพัฒนาที่ได้ปฏิบัติจริงในปีงบประมาณ พ.ศ. ๒๕๖๘ จำนวน ๑๔๔ โครงการ คิดเป็นร้อยละ ๘๗.๒๗ ของโครงการที่น่าไปจัดทำงบประมาณรายจ่ายทั้งหมด และคิดเป็นร้อยละ ๒๙.๙๔ ของโครงการตามแผนพัฒนาท้องถิ่น

งบประมาณตามแผนพัฒนาท้องถิ่นปีงบประมาณ พ.ศ. ๒๕๖๘ จำนวน ๒๑๘,๗๕๕,๒๕๔ บาท งบประมาณที่ตั้งไว้ดำเนินการในปีงบประมาณ พ.ศ. ๒๕๖๘ จำนวน ๖๘,๙๔๗,๑๖๒ บาท คิดเป็นร้อยละ ๓๑.๕๑ ของงบประมาณตามแผนพัฒนาท้องถิ่น งบประมาณที่เบิกจ่ายจริงในปีงบประมาณ พ.ศ. ๒๕๖๘ จำนวน ๖๓,๒๗๔,๓๓๑ บาท คิดเป็นร้อยละ ๙๑.๗๗ ของงบประมาณที่ตั้งไว้ดำเนินการทั้งหมด และคิดเป็นร้อยละ ๒๘.๙๒ ของงบประมาณตามแผนพัฒนาท้องถิ่น

## ส่วนที่ ๓

### ผลการวิเคราะห์การติดตามและประเมินผล

#### ผลการวิเคราะห์การติดตามและประเมินผล ตามแบบตัวบ่งชี้การปฏิบัติงาน (Performance Indicators)

ในการติดตามและประเมินผลแผนพัฒนาท้องถิ่นขององค์การบริหารส่วนตำบลนาวังหิน คณะกรรมการติดตามและประเมินผลแผนพัฒนาท้องถิ่นขององค์การบริหารส่วนตำบลนาวังหิน ได้กำหนด เครื่องมือ อุปกรณ์ สิ่งที่ใช้เป็นสื่อสำหรับการติดตามและประเมินผล เพื่อใช้ในการรวบรวมข้อมูลแผนพัฒนาท้องถิ่นที่ได้กำหนดขึ้นซึ่งมีผลต่อการพัฒนาท้องถิ่น ข้อมูลดังกล่าวเป็นได้ทั้งข้อมูลเชิงปริมาณและข้อมูลเชิงคุณภาพ มีความจำเป็นและสำคัญในการนำมาหาค่าและผลของประโยชน์ที่ได้รับจากแผนพัฒนาท้องถิ่น ไม่ว่าจะเป็นแบบสอบถาม แบบวัดคุณภาพแผน แบบติดตามและประเมินผลโครงการสำหรับแผนพัฒนาท้องถิ่นเพื่อความสอดคล้องของยุทธศาสตร์และโครงการ แบบตัวบ่งชี้การปฏิบัติงาน แบบบันทึกข้อมูล แบบรายงานเพื่อนำไปวิเคราะห์ทางสถิติ และการหาผลสัมฤทธิ์โดยรูปแบบต่างๆ ที่สอดคล้องกับบริบทของท้องถิ่น โดยเครื่องมือที่ใช้ในการติดตามและประเมินผลแผนพัฒนาท้องถิ่น (พ.ศ. ๒๕๖๖ – ๒๕๗๐) ประจำปีงบประมาณ พ.ศ. ๒๕๖๘ (ตุลาคม ๒๕๖๗ - กันยายน ๒๕๖๘) ขององค์การบริหารส่วนตำบลนาวังหิน คือการประเมินผลในเชิงปริมาณ โดยใช้แบบการติดตามและประเมินผลตามแบบตัวบ่งชี้การปฏิบัติงาน (Performance Indicators) ดังนี้

#### ลักษณะของแบบตัวบ่งชี้การปฏิบัติงาน

เป็นเครื่องมือที่ใช้วัดผลการปฏิบัติงานหรือประเมินผลการดำเนินงานในด้านต่างๆ ซึ่งสามารถแสดงผลการวัดหรือประเมินผลการวัดในรูปแบบข้อมูลเชิงปริมาณ เพื่อสะท้อนประสิทธิภาพ ประสิทธิผลในการปฏิบัติงาน ซึ่งสามารถเป็นเครื่องมือที่ใช้ในการติดตามและประเมินผลในการพัฒนากิจกรรม โครงการ ตลอดจนกลยุทธ์/แผนงาน ซึ่งตัวบ่งชี้การปฏิบัติงานจะเป็นการรวบรวมข้อมูลเกี่ยวกับปัจจัยนำเข้า (Input) กระบวนการ (processes) ผลผลิต (output) และผลกระทบ (impact) อันจะช่วยในการวิเคราะห์ การดำเนินงานที่เกิดขึ้น ตลอดจนใช้เป็นข้อมูลในการปรับปรุงการทำงานต่อไป เงื่อนไขสำคัญของตัวบ่งชี้การปฏิบัติงานก็คือ การมีส่วนร่วมของผู้มีส่วนได้ส่วนเสีย (key stakeholders) ในการกำหนดตัวบ่งชี้ เพราะจะเป็นการสร้าง ความเข้าใจร่วมกัน ตลอดจนการใช้ตัวบ่งชี้เหล่านั้นในการดำเนินการช่วยในการตัดสินใจได้ต่อไป การใช้ตัวบ่งชี้การปฏิบัติงานจะเริ่มจากการกำหนดเป้าหมายในการปฏิบัติและแนวทางการประเมินความสำเร็จตามตัวบ่งชี้ที่กำหนดไว้ในบางแผนงานอาจมีการกำหนดระบบเตือนภัยล่วงหน้า (early warning system) เพื่อให้ทราบข้อผิดพลาดจากการดำเนินการที่เกิดขึ้นว่าเป็นไปตามแนวทางที่ได้วางไว้หรือไม่ หรืออาจมีการประเมินแนวลึก (in-depth evaluation) เพื่อให้ทราบรายละเอียดของข้อมูลที่จำเป็น

#### ความสำคัญของการใช้แบบตัวบ่งชี้การปฏิบัติงาน

๒.๑ ทำให้ทราบได้ว่าสิ่งที่ได้ดำเนินการไปนั้นมีความก้าวหน้ามากน้อยเพียงใด สำเร็จหรือไม่สำเร็จ เพราะเหตุใด ประชาชนที่มาขอรับบริการพอใจหรือไม่

๒.๒ สามารถคาดการณ์ล่วงหน้าได้ว่าอะไรจะเกิดขึ้นต่อไปในอนาคตผู้ที่ควบคุมดูแลกิจกรรมเหล่านั้น จะหาวิธีการแก้ไขปัญหาที่จะเกิดขึ้นได้ทันต่อเหตุการณ์ หรือแม้ว่าเหตุการณ์จะสิ้นสุดแล้วก็ตามผลการประเมินตัวชี้วัดที่ได้จะเป็นประโยชน์ในการวางแผนการปฏิบัติงานในอนาคต เพื่อให้การปฏิบัติงานในคราวต่อไป ประสบผลสำเร็จตามวัตถุประสงค์อย่างมีประสิทธิภาพและประสิทธิผล

๒.๓ เพื่อนำไปสู่การพัฒนาวิธีการปฏิบัติงานขององค์กรปกครองส่วนท้องถิ่นที่ดีขึ้น

๒.๔ เป็นเครื่องมือในการวัดประสิทธิภาพ ประสิทธิภาพในการทำงาน และใช้เป็นเกณฑ์พิจารณาในการจัดสรรเงินรางวัล (Bonus) แก่ข้าราชการและลูกจ้างของส่วนราชการต่างๆ โดยคาดหวังว่าจะเป็นเครื่องมือกระตุ้นให้ข้าราชการและลูกจ้างทำงานอย่างมีประสิทธิภาพ และมีผลตอบแทนที่เป็นธรรม

#### วัตถุประสงค์ในการใช้แบบตัวบ่งชี้การปฏิบัติงาน

- ๓.๑ เพื่อให้ทราบถึงประสิทธิภาพของการจัดทำแผนพัฒนาท้องถิ่น
- ๓.๒ เพื่อให้ทราบถึงผลการนำแผนพัฒนาท้องถิ่นไปปฏิบัติ
- ๓.๓ เพื่อให้ทราบถึงผลกระทบของการดำเนินโครงการ

#### ขั้นตอนการดำเนินงานตามแบบตัวบ่งชี้การปฏิบัติงาน

- ๔.๑ กำหนดตัวบ่งชี้การปฏิบัติงาน
- ๔.๒ กำหนดเกณฑ์การประเมินตัวบ่งชี้
- ๔.๓ ดำเนินการประเมินตามตัวบ่งชี้
- ๔.๔ สรุปผลการประเมินตามตัวบ่งชี้

#### การกำหนดตัวบ่งชี้การปฏิบัติงาน คะแนนเต็ม ๓๐ คะแนน ดังนี้

(๑) แผนพัฒนาท้องถิ่นขององค์การบริหารส่วนตำบลนาวังหิน ดังนี้

ตัวบ่งชี้ที่ ๑ : คุณภาพยุทธศาสตร์การพัฒนา (๑๐ คะแนน)

ตัวบ่งชี้ที่ ๒ : คุณภาพแผนพัฒนาท้องถิ่น (๑๐ คะแนน)

(๒) การนำแผนไปปฏิบัติ

ตัวบ่งชี้ที่ ๓ : การดำเนินโครงการ (๕ คะแนน)

ตัวบ่งชี้ที่ ๔ : ผลกระทบหรือความเสียหายจากการดำเนินโครงการ (๕ คะแนน)

#### กำหนดเกณฑ์การประเมินตัวบ่งชี้ คะแนนเต็ม ๓๐ คะแนน ดังนี้

คะแนน ๓๐ คะแนน	= ดีมาก
คะแนน ๒๕ - ๓๐ คะแนน	= ดี
คะแนน ๒๐ - ๒๕ คะแนน	= พอใช้
ต่ำกว่า ๒๐ คะแนน	= ต้องปรับปรุง

## ตัวบ่งชี้การปฏิบัติงาน

ตัวบ่งชี้ที่ ๑ : คุณภาพยุทธศาสตร์การพัฒนา

เกณฑ์ตัวชี้วัด : มีการดำเนินการตามประเด็นที่ต้องพิจารณาในการติดตามและประเมินผลยุทธศาสตร์เพื่อความสอดคล้องแผนพัฒนาท้องถิ่น คะแนนเต็ม ๑๐ คะแนน

- ประเด็นการพิจารณา ๑๐๐ คะแนน ได้ ๑๐ คะแนน
- ประเด็นการพิจารณา ๙๐ - ๙๙ คะแนน ได้ ๙ คะแนน
- ประเด็นการพิจารณา ๘๐ - ๘๙ คะแนน ได้ ๘ คะแนน
- ประเด็นการพิจารณาต่ำกว่า ๘๐ คะแนน ไม่ได้คะแนน

ผลการติดตามและประเมิน ตัวบ่งชี้ที่ ๑ : คุณภาพยุทธศาสตร์การพัฒนา			คะแนนเต็ม ๑๐ คะแนนที่ได้ ๙
แผนพัฒนาท้องถิ่น	การติดตามและประเมินผล	คะแนนประเมิน	คะแนนที่ได้
ยุทธศาสตร์การพัฒนา	การประเมินคุณภาพของยุทธศาสตร์การพัฒนา	๙๖ คะแนน	๙

แนวทางการพิจารณาการติดตามและประเมินผลยุทธศาสตร์เพื่อความสอดคล้องแผนพัฒนาท้องถิ่นขององค์การบริหารส่วนตำบลนาวังหิน

ประเด็นการพิจารณา	คะแนน
๑. ข้อมูลสภาพทั่วไปและข้อมูลพื้นฐานขององค์กรปกครองส่วนท้องถิ่น	๒๐
๒. การวิเคราะห์สภาพการณ์และศักยภาพ	๒๐
๓. ยุทธศาสตร์ ๖๐ คะแนน ประกอบด้วย	๖๐
๓.๑ ยุทธศาสตร์ชาติ ๒๐ ปี (พ.ศ. ๒๕๖๑ - ๒๕๘๐)	(๕)
๓.๒ แผนพัฒนาเศรษฐกิจและสังคมแห่งชาติ	(๕)
๓.๓ เป้าหมายการพัฒนาที่ยั่งยืน (Sustainable Development Goals : SDGs)	(๕)
๓.๔ ยุทธศาสตร์จังหวัด	(๕)
๓.๕ ยุทธศาสตร์การพัฒนาขององค์กรปกครองส่วนท้องถิ่นในเขตจังหวัด	(๕)
๓.๖ ยุทธศาสตร์ขององค์กรปกครองส่วนท้องถิ่น	(๕)
๓.๗ วิสัยทัศน์	(๕)
๓.๘ กลยุทธ์	(๕)
๓.๙ เป้าประสงค์ของแต่ละประเด็นกลยุทธ์	(๕)
๓.๑๐ จุดยืนทางยุทธศาสตร์ (Positioning)	(๕)
๓.๑๑ แผนงาน	(๕)
๓.๑๒ ความเชื่อมโยงของยุทธศาสตร์ในภาพรวม	(๕)
<b>รวมคะแนน</b>	<b>๑๐๐</b>

แบบแนวทางเบื้องต้นในการให้คะแนนแนวทางการพิจารณาการติดตามและประเมินผลยุทธศาสตร์  
เพื่อความสอดคล้องแผนพัฒนาท้องถิ่นขององค์การบริหารส่วนตำบลนาวังหิน

ประเด็นการพิจารณา	รายละเอียดหลักเกณฑ์	คะแนนเต็ม	คะแนนที่ได้
๑. ข้อมูลสภาพทั่วไปและข้อมูลพื้นฐานขององค์การปกครองส่วนท้องถิ่น	ควรประกอบด้วยข้อมูลดังนี้ (๑) ข้อมูลเกี่ยวกับด้านกายภาพ เช่น ที่ตั้งของหมู่บ้าน/ชุมชน/ตำบล ลักษณะภูมิประเทศ ลักษณะภูมิอากาศ ลักษณะของดิน ลักษณะของแหล่งน้ำ ลักษณะของไม้/ป่าไม้ ฯลฯ (๒) ข้อมูลเกี่ยวกับด้านการเมือง/การปกครอง เช่น เขตการปกครอง การเลือกตั้ง ฯลฯ ประชากร เช่น ข้อมูลเกี่ยวกับจำนวนประชากร และช่วงอายุและจำนวนประชากร ฯลฯ	๒๐ (๕)	๑๙ (๕)
	(๓) ข้อมูลเกี่ยวกับสภาพทางสังคม เช่น การศึกษา สาธารณสุข อาชญากรรม ยาเสพติด การสังคมสงเคราะห์ ฯลฯ (๔) ข้อมูลเกี่ยวกับศาสนา ประเพณี วัฒนธรรม เช่น การนับถือศาสนา ประเพณีและงานประจำปี ภูมิปัญญาท้องถิ่น ภาษาถิ่น สินค้าพื้นเมือง และของที่ระลึก ฯลฯ และอื่น ๆ	(๕)	(๕)
	(๕) ข้อมูลเกี่ยวกับระบบบริการพื้นฐาน เช่น การคมนาคมขนส่ง การไฟฟ้า การประปา โทรศัพท์ ฯลฯ (๖) ข้อมูลเกี่ยวกับระบบเศรษฐกิจ เช่น การเกษตร การประมง การปศุสัตว์ การบริการ การท่องเที่ยว อุตสาหกรรม การพาณิชย์/กลุ่มอาชีพ แรงงาน ฯลฯ	(๕)	(๕)
	(๗) ข้อมูลเกี่ยวกับทรัพยากรธรรมชาติ เช่น น้ำ ป่าไม้ ภูเขา คุณภาพของทรัพยากรธรรมชาติ ฯลฯ (๘) การสำรวจและจัดเก็บข้อมูลเพื่อการจัดทำแผนพัฒนาท้องถิ่น หรือการใช้ข้อมูล จปฐ. ข้อมูลการมีส่วนร่วมของประชาชนหรือการประชุมประชาคมท้องถิ่น รูปแบบ วิธีการ และการดำเนินการประชุมประชาคมท้องถิ่น โดยใช้กระบวนการร่วมคิด ร่วมทำ ร่วมตัดสินใจ ร่วมตรวจสอบ ร่วมรับประโยชน์ ร่วมแก้ไขปัญหา ปรึกษาหารือ แลกเปลี่ยนเรียนรู้ เพื่อแก้ไขปัญหาสำหรับการพัฒนาท้องถิ่นตามอำนาจหน้าที่ขององค์การปกครองส่วนท้องถิ่น (brainstorming)	(๕)	(๕)
	๒. การวิเคราะห์สถานการณ์และศักยภาพ	ควรประกอบด้วยข้อมูลดังนี้ (๑) การวิเคราะห์ที่ครอบคลุมความเชื่อมโยง ความสอดคล้อง ยุทธศาสตร์จังหวัด ยุทธศาสตร์การพัฒนาขององค์การปกครองส่วนท้องถิ่นในเขตจังหวัด ยุทธศาสตร์ขององค์การปกครองส่วนท้องถิ่น นโยบายของผู้บริหารท้องถิ่น รวมถึงความเชื่อมโยงยุทธศาสตร์ชาติ ๒๐ ปี แผนพัฒนาเศรษฐกิจและสังคมแห่งชาติ และ SDGs (Bottom-up/Top-down) (๒) การวิเคราะห์ทางสังคม เช่น ด้านแรงงาน การศึกษา สาธารณสุข ความยากจน อาชญากรรม ปัญหายาเสพติด เทคโนโลยี จารัต ประเพณี วัฒนธรรม ภูมิปัญญาท้องถิ่น เป็นต้น	๒๐ (๕)
		(๕)	(๕)

ประเด็นการพิจารณา	รายละเอียดหลักเกณฑ์	คะแนนเต็ม	คะแนนที่ได้
๒. การวิเคราะห์ สถานการณ์และศักยภาพ (ต่อ)	(๓) การวิเคราะห์ด้านสิ่งแวดล้อม พื้นที่สีเขียว ธรรมชาติต่างๆ ทางภูมิศาสตร์ กระบวนการหรือสิ่งที่เกิดขึ้น การประดิษฐ์ที่มีผลต่อสิ่งแวดล้อมและการพัฒนา	(๕)	(๕)
	(๔) การวิเคราะห์ทางเศรษฐกิจ ข้อมูลด้านรายได้ครัวเรือน การส่งเสริมอาชีพ กลุ่มอาชีพ กลุ่มทางสังคม การพัฒนาอาชีพและกลุ่มต่างๆ สภาพทางเศรษฐกิจและความเป็นอยู่ทั่วไป เป็นต้น	(๕)	(๕)
	(๕) การวิเคราะห์หรือผลการวิเคราะห์ศักยภาพเพื่อประเมินสถานการณ์การพัฒนาในปัจจุบันและอนาคต ทิศทางแนวโน้มที่จะเกิดขึ้นหรือผลที่จะเกิดขึ้นในการพัฒนาท้องถิ่น โดยใช้การวิเคราะห์เชิงเทคนิค Demand (Demand Analysis) / Global Demand และ Trend Analysis หรืออื่นๆ	(๕)	(๕)
๓. ยุทธศาสตร์	ควรประกอบด้วยข้อมูลดังนี้	๖๐	๕๘
๓.๑ ยุทธศาสตร์ชาติ ๒๐ ปี (พ.ศ. ๒๕๖๑ - ๒๕๘๐)	การกำหนดและการวิเคราะห์ยุทธศาสตร์ชาติ ๒๐ ปี ที่สอดคล้องกับการพัฒนาท้องถิ่นขององค์กรปกครองส่วนท้องถิ่นตามประเด็นยุทธศาสตร์ชาติ ๒๐ ปี และประเด็นยุทธศาสตร์ขององค์กรปกครองส่วนท้องถิ่น	(๕)	(๕)
๓.๒ แผนพัฒนาเศรษฐกิจและสังคมแห่งชาติ ฉบับที่ ๑๓	การกำหนดและการวิเคราะห์แผนพัฒนาเศรษฐกิจและสังคมแห่งชาติ ที่สอดคล้องกับการพัฒนาท้องถิ่นขององค์กรปกครองส่วนท้องถิ่นตามประเด็นยุทธศาสตร์หรือหมุดหมาย และประเด็นยุทธศาสตร์ขององค์กรปกครองส่วนท้องถิ่น	(๕)	(๕)
๓.๓ เป้าหมายการพัฒนาที่ยั่งยืน (Sustainable Development Goals : SDGs)	การกำหนดและการวิเคราะห์เป้าหมาย/เป้าประสงค์ SDGs ที่สอดคล้องกับการพัฒนาท้องถิ่นขององค์กรปกครองส่วนท้องถิ่นตามเป้าหมาย/เป้าประสงค์ SDGs และประเด็นยุทธศาสตร์ขององค์กรปกครองส่วนท้องถิ่น	(๕)	(๕)
๓.๔ ยุทธศาสตร์จังหวัด	การกำหนดและการวิเคราะห์ยุทธศาสตร์ขององค์กรปกครองส่วนท้องถิ่นมีความสอดคล้องหรือเชื่อมโยงกับยุทธศาสตร์จังหวัด	(๕)	(๕)
๓.๕ ยุทธศาสตร์การ พัฒนาขององค์กร ปกครองส่วน ท้องถิ่นในเขต จังหวัด	การกำหนดและการวิเคราะห์ยุทธศาสตร์ขององค์กรปกครองส่วนท้องถิ่นมีความสอดคล้องหรือเชื่อมโยงกับยุทธศาสตร์การพัฒนาขององค์กรปกครองส่วนท้องถิ่นในเขตจังหวัดที่จัดทำขึ้นแบบมีส่วนร่วมขององค์การบริหารส่วนจังหวัดกับองค์กรปกครองส่วนท้องถิ่นในเขตจังหวัดที่สอดคล้องหรือเชื่อมโยงกับแผนพัฒนาจังหวัด	(๕)	(๕)
๓.๖ ยุทธศาสตร์ของ องค์กรปกครอง ส่วนท้องถิ่น	การกำหนดและการวิเคราะห์สอดคล้องกับสภาพทั่วไปและข้อมูลพื้นฐาน สภาพสังคม เศรษฐกิจ สิ่งแวดล้อมของท้องถิ่น ประเด็นปัญหาการพัฒนาและแนวทางการพัฒนาที่สอดคล้องกับสภาพพื้นที่จริงและเป็นไปตามหน้าที่และอำนาจขององค์กรปกครองส่วนท้องถิ่น มีการกำหนดยุทธศาสตร์ที่สอดคล้องกับวิสัยทัศน์ที่กำหนดไว้	(๕)	(๕)
๓.๗ วิสัยทัศน์	การกำหนดและการวิเคราะห์วิสัยทัศน์ ซึ่งมีลักษณะแสดงสถานการณ์ที่องค์กรปกครองส่วนท้องถิ่นต้องการจะเป็นหรือบรรลุถึงอนาคตอย่างชัดเจน สอดคล้องกับสิ่งที่เกิดขึ้นในอนาคต และศักยภาพที่เป็นลักษณะเฉพาะขององค์กรปกครองส่วนท้องถิ่นที่แสดงให้เห็นถึงความสัมพันธ์กับโครงการพัฒนาท้องถิ่น	(๕)	(๕)

ประเด็นการพิจารณา	รายละเอียดหลักเกณฑ์	คะแนนเต็ม	คะแนนที่ได้
๓. ยุทธศาสตร์ (ต่อ) ๓.๘ กลยุทธ์	การกำหนดและการวิเคราะห์แสดงให้เห็นช่องทาง วิธีการ ภารกิจหรือสิ่งที่ต้องทำตามหน้าที่และอำนาจขององค์กรปกครองส่วนท้องถิ่นที่จะนำไปสู่การบรรลุวิสัยทัศน์ หรือแสดงให้เห็นถึงความชัดเจนในสิ่งที่จะดำเนินการให้บรรลุวิสัยทัศน์นั้น จากประเด็นคำถามที่สำคัญว่า ปัจจุบันเรายืนอยู่ ณ จุดใด หรือปัจจุบันเรากำลังทำอะไรอยู่แล้ว ในอนาคตเราจะพัฒนาอะไร	(๕)	(๔)
๓.๙ เป้าประสงค์ของแต่ละประเด็นกลยุทธ์	การกำหนดและการวิเคราะห์เป้าประสงค์ของแต่ละประเด็นกลยุทธ์ มีความสอดคล้องและสนับสนุนต่อกฎบัตรและยุทธศาสตร์ที่จะเกิดขึ้นมุ่งหมายสิ่งหนึ่งสิ่งใดที่ชัดเจน โดยองค์กรปกครองส่วนท้องถิ่นมีเป้าประสงค์ใด จะทำสิ่งใด เป้าหมายการพัฒนาท้องถิ่นคืออะไร	(๕)	(๕)
๓.๑๐ จุดยืนทางยุทธศาสตร์ (Positioning)	การกำหนดและการวิเคราะห์จุดยืนขององค์กรปกครองส่วนท้องถิ่นที่มีความมุ่งมั่นอันแน่วแน่ในการวางแผนพัฒนาท้องถิ่น เพื่อให้บรรลุวิสัยทัศน์ขององค์กรปกครองส่วนท้องถิ่น ซึ่งเกิดจากศักยภาพของพื้นที่จริงที่จะนำไปสู่ผลสำเร็จทางยุทธศาสตร์ สิ่งที่เป็นจริงหรือมีอยู่จริงคืออะไรที่จะพัฒนาให้เกิดผลสำเร็จได้	(๕)	(๕)
๓.๑๑ แผนงาน	การกำหนดและการวิเคราะห์แสดงให้เห็นถึงการจำแนกแผนงานตามรูปแบบงบประมาณขององค์กรปกครองส่วนท้องถิ่น เป็นการวางแผนงานตามวิธีการจำแนกแผนงาน การจัดทำงบประมาณให้ถูกต้องและสอดคล้องกับโครงการพัฒนาท้องถิ่นที่จะเกิดขึ้นซึ่งสอดคล้องกับวิสัยทัศน์ที่กำหนดไว้ แผนงานจะแสดงให้เห็นว่าจุดมุ่งหมายเพื่อการพัฒนาในอนาคตคืออะไร งานของเราคืออะไร ถูกต้องตามแผนงานหรือไม่	(๕)	(๔)
๓.๑๒ ความเชื่อมโยงของยุทธศาสตร์ในภาพรวม	การกำหนดและการวิเคราะห์ความเชื่อมโยงองค์กรรวมทั้งนำไปสู่การพัฒนาท้องถิ่นที่มาจากยุทธศาสตร์ทุกระดับ ได้แก่ ยุทธศาสตร์ชาติ ๒๐ ปี (พ.ศ. ๒๕๖๑ - ๒๕๘๐) แผนพัฒนาเศรษฐกิจและสังคมแห่งชาติ ฉบับที่ ๑๓ SDGs แผนพัฒนาจังหวัด/กลุ่มจังหวัด/แผนพัฒนาภาค ยุทธศาสตร์การพัฒนาขององค์กรปกครองส่วนท้องถิ่นในเขตจังหวัด และยุทธศาสตร์ขององค์กรปกครองส่วนท้องถิ่น มีความสัมพันธ์หรือเชื่อมโยงกันอย่างไร เพื่อให้การพัฒนาท้องถิ่นสอดคล้องกับยุทธศาสตร์ระดับมหภาค	(๕)	(๕)
รวมคะแนน	๒๐ หลักเกณฑ์/ตัวชี้วัด	๑๐๐	๙๖

สรุปผลการติดตามและประเมินผลยุทธศาสตร์เพื่อความสอดคล้องแผนพัฒนาท้องถิ่น  
ขององค์การบริหารส่วนตำบลนาวังหิน

ประเด็นการพิจารณา	คะแนนเต็ม	คะแนนที่ได้
๑. ข้อมูลสภาพทั่วไปและข้อมูลพื้นฐานขององค์กรปกครองส่วนท้องถิ่น	๒๐	๑๙
๒. การวิเคราะห์สภาพการณ์และศักยภาพ	๒๐	๑๙
๓. ยุทธศาสตร์ ๖๐ คะแนน ประกอบด้วย	๖๐	๕๘
๓.๑ ยุทธศาสตร์ชาติ ๒๐ ปี (พ.ศ. ๒๕๖๑ - ๒๕๘๐)	(๕)	(๕)
๓.๒ แผนพัฒนาเศรษฐกิจและสังคมแห่งชาติ	(๕)	(๕)
๓.๓ เป้าหมายการพัฒนาที่ยั่งยืน (Sustainable Development Goals : SDGs)	(๕)	(๕)
๓.๔ ยุทธศาสตร์จังหวัด	(๕)	(๕)
๓.๕ ยุทธศาสตร์การพัฒนาขององค์กรปกครองส่วนท้องถิ่นในเขตจังหวัด	(๕)	(๕)
๓.๖ ยุทธศาสตร์ขององค์กรปกครองส่วนท้องถิ่น	(๕)	(๕)
๓.๗ วิสัยทัศน์	(๕)	(๕)
๓.๘ กลยุทธ์	(๕)	(๕)
๓.๙ เป้าประสงค์ของแต่ละประเด็นกลยุทธ์	(๕)	(๕)
๓.๑๐ จุดยืนทางยุทธศาสตร์ (Positioning)	(๕)	(๕)
๓.๑๑ แผนงาน	(๕)	(๕)
๓.๑๒ ความเชื่อมโยงของยุทธศาสตร์ในภาพรวม	(๕)	(๕)
<b>รวมคะแนน</b>	<b>๑๐๐</b>	<b>๙๖</b>

ตัวบ่งชี้ที่ ๒ : คุณภาพแผนพัฒนาท้องถิ่น

เกณฑ์ตัวชี้วัด : มีการดำเนินการตามประเด็นที่ต้องพิจารณาในการติดตามและประเมินผลโครงการเพื่อความสอดคล้องแผนพัฒนาท้องถิ่น คะแนนเต็ม ๑๐ คะแนน

- ประเด็นการพิจารณา ๑๐๐ คะแนน ได้ ๑๐ คะแนน
- ประเด็นการพิจารณา ๙๐ - ๙๙ คะแนน ได้ ๙ คะแนน
- ประเด็นการพิจารณา ๘๐ - ๘๙ คะแนน ได้ ๘ คะแนน
- ประเด็นการพิจารณาต่ำกว่า ๘๐ คะแนน ไม่ได้คะแนน

ผลการติดตามและประเมิน ตัวบ่งชี้ที่ ๒ : คุณภาพแผนพัฒนาท้องถิ่น			คะแนนเต็ม ๑๐ คะแนนที่ได้ ๙
แผนพัฒนาท้องถิ่น	การติดตามและประเมินผล	คะแนนประเมิน	คะแนนที่ได้
แผนพัฒนาท้องถิ่น (พ.ศ. ๒๕๖๖ - ๒๕๗๐)	การประเมินคุณภาพของ แผนพัฒนาท้องถิ่น	๙๒ คะแนน	๙

แนวทางการพิจารณาการติดตามและประเมินผลโครงการเพื่อความสอดคล้องแผนพัฒนาท้องถิ่น  
ขององค์การบริหารส่วนตำบลนาวังหิน

ประเด็นการพิจารณา	คะแนน
๑. การสรุปสถานการณ์การพัฒนา	๑๐
๒. การประเมินผลการนำแผนพัฒนาท้องถิ่นไปปฏิบัติในเชิงปริมาณ	๑๐
๓. การประเมินผลการนำแผนพัฒนาท้องถิ่นไปปฏิบัติในเชิงคุณภาพ	๑๐
๔. ยุทธศาสตร์ กลยุทธ์ แผนงานการพัฒนา	๕
๕. โครงการพัฒนาตามแผนพัฒนาท้องถิ่น ประกอบด้วย	๓๐
๕.๑ ความชัดเจนของชื่อโครงการ	(๕)
๕.๒ กำหนดวัตถุประสงค์สอดคล้องกับโครงการ	(๕)
๕.๓ เป้าหมาย (ผลผลิตของโครงการ) มีความชัดเจนนำไปสู่การตั้งงบประมาณได้ถูกต้อง	(๕)
๕.๔ มีการประมาณการราคาถูกต้องตามหลักวิธีการงบประมาณ	(๕)
๕.๕ มีการกำหนดตัวชี้วัด (KPI) และสอดคล้องกับวัตถุประสงค์และผลที่คาดว่าจะได้รับ	(๕)
๕.๖ ผลที่คาดว่าจะได้รับ สอดคล้องกับโครงการและวัตถุประสงค์ที่กำหนดไว้	(๕)
๖. โครงการพัฒนาที่นำไปจัดทำงบประมาณรายจ่ายประจำปี ประกอบด้วย	๓๕
๖.๑ โครงการพัฒนาท้องถิ่นที่นำไปจัดทำงบประมาณรายจ่ายประจำปีในภาพรวม	(๕)
๖.๒ โครงการพัฒนาท้องถิ่นที่นำไปจัดทำงบประมาณรายจ่ายแก้ปัญหาความยากจน	(๕)
๖.๓ โครงการเพื่อการพัฒนาท้องถิ่นนำไปจัดทำงบประมาณรายจ่ายด้านการบริหารจัดการอนุรักษ์ทรัพยากรธรรมชาติและสิ่งแวดล้อม	(๕)
๖.๔ โครงการเพื่อการพัฒนาท้องถิ่นนำไปจัดทำงบประมาณรายจ่ายเกี่ยวกับสุขภาพ	(๕)
๖.๕ โครงการเพื่อการพัฒนาท้องถิ่นนำไปจัดทำงบประมาณรายจ่ายเกี่ยวกับด้านการศึกษา ศิลปะ ศาสนา วัฒนธรรม จารีตประเพณี และภูมิปัญญาท้องถิ่น	(๕)
๖.๖ โครงการเพื่อการพัฒนาท้องถิ่นนำไปจัดทำงบประมาณรายจ่ายเกี่ยวกับด้านโครงสร้างพื้นฐาน	(๕)
๖.๗ โครงการเพื่อการพัฒนาท้องถิ่นนำไปจัดทำงบประมาณรายจ่ายเกี่ยวกับด้านการบริหารจัดการน้ำ	(๕)
<b>รวมคะแนน</b>	<b>๑๐๐</b>

แบบแนวทางเบื้องต้นในการให้คะแนนแนวทางการพิจารณาการติดตามและประเมินผลโครงการ เพื่อความสอดคล้องแผนพัฒนาท้องถิ่นขององค์การบริหารส่วนตำบลนาวังหิน

ประเด็นการพิจารณา	รายละเอียดหลักเกณฑ์	คะแนนเต็ม	คะแนนที่ได้
๑. การสรุปสถานการณ์การพัฒนา	๑) การวิเคราะห์หรือผลการวิเคราะห์ศักยภาพเพื่อประเมินสถานการณ์การพัฒนาที่ประชาชนต้องการให้ดำเนินการและองค์ประกอบส่วนท้องถิ่นตอบสนองความต้องการได้ โดยใช้การวิเคราะห์เชิงเทคนิค Demand (Demand Analysis)/Global Demand หรืออื่นๆเป็นการวิเคราะห์โครงการเพื่อสอดคล้องกับยุทธศาสตร์และวิสัยทัศน์ขององค์ประกอบส่วนท้องถิ่น	๑๐ (๕)	๙ (๕)
	๒) การวิเคราะห์หรือผลการวิเคราะห์ศักยภาพเพื่อประเมินสถานการณ์การพัฒนาในปัจจุบันและอนาคต ทิศทาง แนวโน้มที่จะเกิดขึ้นหรือผลกระทบที่จะเกิดขึ้นในการพัฒนาท้องถิ่น โดยใช้การวิเคราะห์เชิงเทคนิค Trend หรือการนำเทคนิค Demand (Demand Analysis)/Global Demand หรืออื่นๆมาเชื่อมต่อ เป็นการวิเคราะห์โครงการเพื่อสอดคล้องกับยุทธศาสตร์และวิสัยทัศน์ขององค์ประกอบส่วนท้องถิ่น	(๕)	(๕)
๒. การประเมินผลการนำแผนพัฒนาท้องถิ่นไปปฏิบัติในเชิงปริมาณ	๑) การกำหนดและการวิเคราะห์การควบคุมที่มีการใช้ตัวเลขต่างๆ เพื่อนำมาใช้วัดผลในเชิงปริมาณ เช่น การวัดจำนวนโครงการ กิจกรรม ครัวเรือน วัสดุ งานต่างๆ ก็คือผลผลิตเป็นไปตามที่ตั้งเป้าหมายเอาไว้หรือไม่ จำนวนที่ดำเนินการจริงตามที่ได้กำหนดไว้ จำนวนที่ไม่สามารถดำเนินการได้ สามารถอธิบายได้ตามหลักประสิทธิภาพ (Efficiency) ของการพัฒนาท้องถิ่นตามหน้าที่และอำนาจที่ได้กำหนดไว้	๑๐ (๕)	๙ (๕)
	๒) การกำหนดและการวิเคราะห์ผลกระทบ/สิ่งที่กระทบ (Impact) โครงการพัฒนาท้องถิ่นที่ดำเนินการในเชิงปริมาณ (Quantitative) ที่เกิดจาก (๑) ได้มีการวิเคราะห์ในเชิงปริมาณด้วยรูปแบบของข้อมูลต่างๆ เช่น กราฟ สถิติ เป็นต้น	(๕)	(๕)
๓. การประเมินผลการนำแผนพัฒนาท้องถิ่นไปปฏิบัติในเชิงคุณภาพ	๑) การกำหนดและการวิเคราะห์การประเมินประสิทธิผลของแผนพัฒนาท้องถิ่นในเชิงคุณภาพ คือการนำเอาเทคนิคต่างๆ มาใช้เพื่อวัดว่าภารกิจโครงการ กิจกรรม ครัวเรือน วัสดุ งานต่างๆ ที่ดำเนินการในพื้นที่ตรงต่อความต้องการของประชาชน ประชาชนพึงพอใจ มีความสุขจากการพัฒนาท้องถิ่น โครงการพัฒนา ครัวเรือน วัสดุ การดำเนินการต่างๆ มีสภาพหรือลักษณะถูกต้อง คงทน ถาวร สามารถใช้งานได้ตามวัตถุประสงค์หรือไม่ ซึ่งเป็นไปตามหลักประสิทธิผล (Effectiveness) ผลการปฏิบัติราชการที่บรรลุวัตถุประสงค์และเป้าหมายของแผนการปฏิบัติราชการตามที่ได้รับงบประมาณมาดำเนินการ รวมถึงสามารถเทียบเคียงกับส่วนราชการหรือหน่วยงานอื่นได้ และเป็นไปตามหลักการบริหารกิจการบ้านเมืองที่ดี	๑๐ (๕)	๙ (๕)

ประเด็นการพิจารณา	รายละเอียดหลักเกณฑ์	คะแนนเต็ม	คะแนนที่ได้
๓. การประเมินผลการนำแผนพัฒนาท้องถิ่นไปปฏิบัติในเชิงคุณภาพ (ต่อ)	๒) การกำหนดและการวิเคราะห์ผลกระทบ/สิ่งที่กระทบ (Impact) โครงการที่ดำเนินการในเชิงคุณภาพ (Qualitative) ที่เกิดจากได้มีการวิเคราะห์ในเชิงคุณภาพ การวัดความพึงพอใจหรือวัดความสุขที่ประชาชนได้รับด้วยรูปแบบของข้อมูลต่างๆ เช่น กราฟ สถิติ เป็นต้น	(๕)	(๕)
๔. ยุทธศาสตร์ กลยุทธ์ แผนงานการพัฒนา	๑) การกำหนดและการวิเคราะห์กลยุทธ์ที่สอดคล้องกับยุทธศาสตร์ แผนงาน และงานที่จะพัฒนาท้องถิ่นด้วยเทคนิคการวิเคราะห์ Demand (Demand Analysis)/Global Demand/Trend หลักการบูรณาการ (Integration) หรืออื่นๆ โดยนำไปจัดทำเป็นรูปโครงการพัฒนาท้องถิ่นที่เป็นรูปธรรม ๒) การกำหนดและการวิเคราะห์กลยุทธ์สอดคล้องกับยุทธศาสตร์ การพัฒนาท้องถิ่น นำไปสู่การจัดทำโครงการ กิจกรรม ภารกิจ วัตถุประสงค์ วัสดุ ในการจัดทำบริการสาธารณะหรือกิจกรรมสาธารณะที่เป็นรูปธรรม	๕ (๕)	๕ (๕)
๕. โครงการพัฒนาตามแผนพัฒนาท้องถิ่น	ควรประกอบด้วยข้อมูลดังนี้	๓๐	๒๙
๕.๑ ความชัดเจนของชื่อโครงการ	๑) “โครงการพัฒนา” หมายความว่า โครงการที่ดำเนินการจัดทำบริการสาธารณะและกิจกรรมสาธารณะเพื่อให้การพัฒนาบรรลุตามวิสัยทัศน์ที่กำหนดไว้ ๒) โครงการพัฒนาท้องถิ่นมีวัตถุประสงค์สนองต่อยุทธศาสตร์การพัฒนาขององค์กรปกครองส่วนท้องถิ่น และดำเนินการเพื่อให้การพัฒนาบรรลุตามวิสัยทัศน์ขององค์กรปกครองส่วนท้องถิ่นที่กำหนดไว้ ชื่อโครงการมีความชัดเจน มุ่งเน้นไปเรื่องใดเรื่องหนึ่งเป็นการเฉพาะ อ่านแล้วเข้าใจได้ว่าจะพัฒนาอะไร หรือสิ่งที่จะทำนั้นจะเกิดอะไรขึ้นในอนาคต	(๕)	(๕)
๕.๒ กำหนดวัตถุประสงค์สอดคล้องกับโครงการ	การกำหนดวัตถุประสงค์ของโครงการต้องมีความชัดเจน (clear objective) ตอบสนองต่อโครงการพัฒนาท้องถิ่น โครงการต้องกำหนดวัตถุประสงค์สอดคล้องกับความเป็นมาของโครงการ สอดคล้องกับหลักการและเหตุผล วิธีการดำเนินงานต้องสอดคล้องกับวัตถุประสงค์ มีความเป็นไปได้อย่างชัดเจน มีลักษณะเฉพาะเจาะจง จะดำเนินการเพื่อสนับสนุน/ส่งเสริม ฯลฯ	(๕)	(๕)
๕.๓ เป้าหมาย (ผลผลิตของโครงการ) มีความชัดเจนนำไปสู่การตั้งงบประมาณได้ถูกต้อง	สภาพที่อยากให้เกิดขึ้นในอนาคตเป็นทิศทางที่ต้องไปให้ถึงเป้าหมาย ต้องชัดเจน สามารถระบุจำนวนเท่าใด กลุ่มเป้าหมายคืออะไร มีผลผลิตอย่างไร กลุ่มเป้าหมาย พื้นที่ดำเนินงาน และระยะเวลาดำเนินงาน ลงรายละเอียดให้ชัดเจนว่าโครงการนี้จะทำที่ไหน เริ่มต้นในช่วงเวลาใด และจบลงเมื่อใด ใครคือกลุ่มเป้าหมายของโครงการ หากกลุ่มเป้าหมายมีหลายกลุ่มก็ให้ระบุว่า กลุ่มเป้าหมายหลัก กลุ่มเป้าหมายรอง หรือกลุ่มเป้าหมายเดียวกัน เป้าหมาย (ผลผลิตของโครงการ) จะนำไปสู่การประมาณการราคาในช่องของ “งบประมาณ”	(๕)	(๕)

ประเด็นการพิจารณา	รายละเอียดหลักเกณฑ์	คะแนนเต็ม	คะแนนที่ได้
<p><b>๕. โครงการพัฒนาตามแผนพัฒนาท้องถิ่น (ต่อ)</b></p> <p>๕.๔ มีการประมาณการราคาถูกต้องตามหลักวิธีการงบประมาณ</p>	<p>๑) มีการประมาณการราคาในโครงการพัฒนาท้องถิ่นเพื่อจัดทำบริการสาธารณะหรือกิจกรรมเพื่อสาธารณะประโยชน์ของประชาชนในท้องถิ่นตามหลักการพัฒนาอย่างยั่งยืน มีการประมาณการราคาถูกต้องตามหลักวิธีการงบประมาณ การประมาณการราคาสอดคล้องกับโครงการจัดทำบริการสาธารณะหรือกิจกรรมสาธารณะ หรือถูกต้องตามหลักวิชาการทางช่าง หลักของราคากลางตามพระราชบัญญัติการจัดซื้อจัดจ้างและการบริหารพัสดุภาครัฐ พ.ศ. ๒๕๖๐ มีความโปร่งใสในการกำหนดราคากลางและตรวจสอบได้ในเชิงประจักษ์ การประมาณการราคาที่เกิดจากเป้าหมาย (ผลผลิตโครงการ)</p> <p>๒) งบประมาณโครงการพัฒนาจะต้องคำนึงถึงหลักสำคัญ ๕ ประการ ในการจัดทำโครงการ ได้แก่ (๑) ความประหยัด (Economy) (๒) ความมีประสิทธิภาพ (Efficiency) (๓) ความมีประสิทธิภาพ (Effectiveness) (๔) ลดความเหลื่อมล้ำในการพัฒนาท้องถิ่นนำไปสู่ความยุติธรรม (Equity) และ (๕) ความโปร่งใส (Transparency) ชัดเจน ตรวจสอบได้ วัดได้ พิสูจน์ได้ว่าเป็นจริงในเวลานั้น</p>	(๕)	(๕)
<p>๕.๕ มีการกำหนดตัวชี้วัด (KPI) และสอดคล้องกับวัตถุประสงค์และผลที่คาดว่าจะได้รับ</p>	<p>มีการกำหนดดัชนีชี้วัดผลงาน (Key Performance Indicator : KPI) ที่สามารถวัดได้ (measurable) ใช้บอกประสิทธิผล (effectiveness) ใช้บอกประสิทธิภาพ (efficiency) ได้ เช่น การกำหนดความพึงพอใจ การกำหนดร้อยละ การกำหนดอันเกิดจากผลของวัตถุประสงค์ สิ่งที่เกิดขึ้นที่ได้รับ (การคาดการณ์ คาดว่าจะได้รับ) ตัวชี้วัดที่แสดงให้เห็นว่าจะดำเนินงานให้เกิดผลสำเร็จอย่างไรหรือผลที่คาดว่าจะได้รับอย่างไร ไม่ใช่การกำหนด KPI เป็นครั้งหนึ่ง/แห่งหนึ่ง/หนึ่งโครงการ/ความกว้าง/ความยาว ฯลฯ</p>	(๕)	(๕)
<p>๕.๖ ผลที่คาดว่าจะได้รับสอดคล้องกับโครงการและวัตถุประสงค์ที่กำหนดไว้</p>	<p>ผลที่ได้รับเป็นสิ่งที่เกิดขึ้นได้จริงจากการดำเนินการตามโครงการพัฒนา ซึ่งสอดคล้องกับวัตถุประสงค์ที่ตั้งไว้ การได้ผลหรือผลที่เกิดขึ้นจะต้องเท่ากับวัตถุประสงค์หรือมากกว่าวัตถุประสงค์ ซึ่งการเขียนวัตถุประสงค์ควรคำนึงถึง (๑) มีความเป็นไปได้และมีความเฉพาะเจาะจงในการดำเนินงานตามโครงการ (๒) วัดและประเมินผลระดับของความสำเร็จได้ (๓) ระบุสิ่งที่ต้องการดำเนินงานอย่างชัดเจนและเฉพาะเจาะจงมากที่สุด และสามารถปฏิบัติได้ (๔) เป็นเหตุเป็นผล สอดคล้องกับความเป็นจริง (๕) ส่งผลต่อการบ่งบอกเวลาได้</p>	(๕)	(๕)
<p><b>๖. โครงการพัฒนาที่นำไปจัดทำงบประมาณรายจ่ายประจำปี</b></p> <p>๖.๑ โครงการพัฒนาท้องถิ่นที่นำไปจัดทำงบประมาณรายจ่ายประจำปีในภาพรวม</p>	<p>โครงการพัฒนาท้องถิ่นนำไปจัดทำงบประมาณรายจ่ายประจำปีในภาพรวม ประกอบด้วย โครงการ กิจกรรม ภารกิจ วัสดุ งานต่างๆ ที่นำไปดำเนินการจัดทำบริการสาธารณะหรือกิจกรรมสาธารณะ จำนวนไม่น้อยกว่าร้อยละ ๒๐ ของงบประมาณรายจ่ายประจำปีตามข้อบัญญัติงบประมาณรายจ่ายประจำปีที่ตั้งไว้</p>	๓๕	๓๑

ประเด็นการพิจารณา	รายละเอียดหลักเกณฑ์	คะแนนเต็ม	คะแนนที่ได้
<b>๖. โครงการพัฒนาที่นำไปจัดทำงบประมาณรายจ่ายประจำปี (ต่อ)</b>			
๖.๒. โครงการพัฒนาท้องถิ่นที่นำไปจัดทำงบประมาณรายจ่ายแก้ไขปัญหาความยากจน	โครงการพัฒนาท้องถิ่นที่นำไปจัดทำงบประมาณรายจ่ายประจำปี ประกอบด้วย โครงการ กิจกรรม ครัวเรือน วัสดุ งานต่างๆ เพื่อแก้ไขปัญหาความยากจนหรือการส่งเสริมอาชีพประชาชนในท้องถิ่น จำนวนไม่น้อยกว่าร้อยละ ๒ ของงบประมาณรายจ่ายประจำปีตามข้อบัญญัติงบประมาณรายจ่ายประจำปีที่ตั้งไว้	(๕)	(๓)
๖.๓ โครงการเพื่อการพัฒนาท้องถิ่นนำไปจัดทำงบประมาณรายจ่ายด้านการบริหารจัดการอนุรักษทรัพยากรธรรมชาติและสิ่งแวดล้อม	โครงการพัฒนาท้องถิ่นที่นำไปจัดทำงบประมาณรายจ่ายประจำปี ประกอบด้วย โครงการ กิจกรรม ครัวเรือน วัสดุ งานต่างๆ เพื่อการบริหารจัดการอนุรักษทรัพยากรธรรมชาติและสิ่งแวดล้อม หรือการบำรุงรักษาทรัพยากรธรรมชาติและสิ่งแวดล้อม จำนวนไม่น้อยกว่าร้อยละ ๒ ของงบประมาณรายจ่ายประจำปีตามข้อบัญญัติงบประมาณรายจ่ายประจำปีที่ตั้งไว้	(๕)	(๓)
๖.๔ โครงการเพื่อการพัฒนาท้องถิ่นนำไปจัดทำงบประมาณรายจ่ายเกี่ยวกับสุขภาพ	โครงการพัฒนาท้องถิ่นที่นำไปจัดทำงบประมาณรายจ่ายประจำปี ประกอบด้วย โครงการ กิจกรรม ครัวเรือน วัสดุ งานต่างๆ ที่ดำเนินการเกี่ยวกับสุขภาพหรือการดำเนินการด้านการสาธารณสุข จำนวนไม่น้อยกว่าร้อยละ ๒ ของงบประมาณรายจ่ายประจำปีตามข้อบัญญัติงบประมาณรายจ่ายประจำปีที่ตั้งไว้	(๕)	(๕)
๖.๕ โครงการเพื่อการพัฒนาท้องถิ่นนำไปจัดทำงบประมาณรายจ่ายเกี่ยวกับด้านการศึกษา ศิลปะ ศาสนา วัฒนธรรม จารีตประเพณี และภูมิปัญญาท้องถิ่น	โครงการพัฒนาท้องถิ่นที่นำไปจัดทำงบประมาณรายจ่ายประจำปี ประกอบด้วย โครงการ กิจกรรม ครัวเรือน วัสดุ งานต่างๆ ที่ดำเนินการด้านการศึกษา ศิลปะ ศาสนา วัฒนธรรม จารีตประเพณี และภูมิปัญญาท้องถิ่น จำนวนไม่น้อยกว่าร้อยละ ๒ ของงบประมาณรายจ่ายประจำปีตามข้อบัญญัติงบประมาณรายจ่ายประจำปีที่ตั้งไว้	(๕)	(๕)
๖.๖ โครงการเพื่อการพัฒนาท้องถิ่นนำไปจัดทำงบประมาณรายจ่ายเกี่ยวกับด้านโครงสร้างพื้นฐาน	โครงการพัฒนาท้องถิ่นที่นำไปจัดทำงบประมาณรายจ่ายประจำปี ประกอบด้วย โครงการ กิจกรรม ครัวเรือน วัสดุ งานต่างๆ ที่ดำเนินการด้านโครงสร้างพื้นฐาน หรือการคมนาคม เช่น ก่อสร้าง ปรับปรุง ซ่อมแซมถนน ฯลฯ จำนวนไม่น้อยกว่าร้อยละ ๒ ของงบประมาณรายจ่ายประจำปีตามข้อบัญญัติงบประมาณรายจ่ายประจำปีที่ตั้งไว้	(๕)	(๕)
๖.๗ โครงการเพื่อการพัฒนาท้องถิ่นนำไปจัดทำงบประมาณรายจ่ายเกี่ยวกับการบริหารจัดการน้ำ	โครงการพัฒนาท้องถิ่นที่นำไปจัดทำงบประมาณรายจ่ายประจำปี ประกอบด้วย โครงการ กิจกรรม ครัวเรือน วัสดุ งานต่างๆ ที่ดำเนินการด้านการบริหารจัดการน้ำ เช่น ก่อสร้าง ปรับปรุงแหล่งน้ำ ขุด ตัดตั้ง หรือการบริหารจัดการน้ำรวมถึงน้ำประปา ฯลฯ จำนวนไม่น้อยกว่าร้อยละ ๒ ของงบประมาณรายจ่ายประจำปีตามข้อบัญญัติงบประมาณรายจ่ายประจำปีที่ตั้งไว้	(๕)	(๕)
<b>รวมคะแนน</b>	<b>๒๐ หลักเกณฑ์/ตัวชี้วัด</b>	<b>๑๐๐</b>	<b>๙๒</b>

**สรุปผลการติดตามและประเมินผลโครงการเพื่อความสอดคล้องแผนพัฒนาท้องถิ่น  
ขององค์การบริหารส่วนตำบลนาวังหิน**

ประเด็นการพิจารณา	คะแนนเต็ม	คะแนนที่ได้
๑. การสรุปสถานการณ์การพัฒนา	๑๐	๙
๒. การประเมินผลการนำแผนพัฒนาท้องถิ่นไปปฏิบัติในเชิงปริมาณ	๑๐	๙
๓. การประเมินผลการนำแผนพัฒนาท้องถิ่นไปปฏิบัติในเชิงคุณภาพ	๑๐	๙
๔. ยุทธศาสตร์ กลยุทธ์ แผนงานการพัฒนา	๕	๕
๕. โครงการพัฒนาตามแผนพัฒนาท้องถิ่น ประกอบด้วย	๓๐	๒๙
๕.๑ ความชัดเจนของชื่อโครงการ	(๕)	(๔)
๕.๒ กำหนดวัตถุประสงค์สอดคล้องกับโครงการ	(๕)	(๕)
๕.๓ เป้าหมาย (ผลผลิตของโครงการ) มีความชัดเจนนำไปสู่การตั้งงบประมาณได้ถูกต้อง	(๕)	(๕)
๕.๔ มีการประมาณการราคาถูกต้องตามหลักวิธีการงบประมาณ	(๕)	(๕)
๕.๕ มีการกำหนดตัวชี้วัด (KPI) และสอดคล้องกับวัตถุประสงค์และผลที่คาดว่าจะได้รับ	(๕)	(๕)
๕.๖ ผลที่คาดว่าจะได้รับ สอดคล้องกับโครงการและวัตถุประสงค์ที่กำหนดไว้	(๕)	(๕)
๖. โครงการพัฒนาที่นำไปจัดทำงบประมาณรายจ่ายประจำปี ประกอบด้วย	๓๕	๓๑
๖.๑ โครงการพัฒนาท้องถิ่นที่นำไปจัดทำงบประมาณรายจ่ายประจำปีในภาพรวม	(๕)	(๕)
๖.๒ โครงการพัฒนาท้องถิ่นที่นำไปจัดทำงบประมาณรายจ่ายแก้ไขปัญหาความยากจน	(๕)	(๓)
๖.๓ โครงการเพื่อการพัฒนาท้องถิ่นนำไปจัดทำงบประมาณรายจ่ายด้านการบริหารจัดการ อนุรักษ์ทรัพยากรธรรมชาติและสิ่งแวดล้อม	(๕)	(๓)
๖.๔ โครงการเพื่อการพัฒนาท้องถิ่นนำไปจัดทำงบประมาณรายจ่ายเกี่ยวกับสุขภาพ	(๕)	(๕)
๖.๕ โครงการเพื่อการพัฒนาท้องถิ่นนำไปจัดทำงบประมาณรายจ่ายเกี่ยวกับด้านการศึกษา ศิลปะ ศาสนา วัฒนธรรม จารีตประเพณี และภูมิปัญญาท้องถิ่น	(๕)	(๕)
๖.๖ โครงการเพื่อการพัฒนาท้องถิ่นนำไปจัดทำงบประมาณรายจ่ายเกี่ยวกับด้านโครงสร้าง พื้นฐาน	(๕)	(๕)
๖.๗ โครงการเพื่อการพัฒนาท้องถิ่นนำไปจัดทำงบประมาณรายจ่ายเกี่ยวกับด้านการบริหาร จัดการน้ำ	(๕)	(๕)
<b>รวม</b>	<b>๑๐๐</b>	<b>๙๒</b>

**ตัวบ่งชี้ที่ ๓ : การดำเนินโครงการ**

**เกณฑ์การประเมิน : การดำเนินโครงการ คะแนนเต็ม ๕ คะแนน**

- ดำเนินการได้มากกว่าร้อยละ ๕๐ ได้ ๕ คะแนน
- ดำเนินการได้ร้อยละ ๔๐ ขึ้นไป ได้ ๔ คะแนน
- ดำเนินการได้ร้อยละ ๒๐ ขึ้นไป ได้ ๓ คะแนน
- ดำเนินการได้ต่ำกว่าร้อยละ ๒๐ ไม่ได้คะแนน

ผลการติดตามและประเมิน ตัวบ่งชี้ที่ ๓ : การดำเนินโครงการ			คะแนนเต็ม ๕ คะแนนที่ได้ ๔
การดำเนินการ	จำนวน โครงการ	ร้อยละ	คะแนน
- โครงการพัฒนาตามแผนพัฒนาท้องถิ่น ปีงบประมาณ พ.ศ. ๒๕๖๘	๔๘๑	-	-
- โครงการตามแผนการดำเนินงาน ประจำปีงบประมาณ พ.ศ. ๒๕๖๘ (ตามข้อบัญญัติฯ)	๘๙	<u>๑๘.๕๐</u> (๘๙/๔๘๑ x ๑๐๐)	๐
- โครงการพัฒนาที่นำไปจัดทำงบประมาณรายจ่าย (ตามข้อบัญญัติฯและการจ่ายเงินสะสม) ซึ่งดำเนินการ ในปีงบประมาณ พ.ศ. ๒๕๖๘	๑๖๕	<u>๓๔.๓๐</u> (๑๖๕/๔๘๑ x ๑๐๐)	๓
- โครงการพัฒนาที่ได้ปฏิบัติจริงในปีงบประมาณ พ.ศ. ๒๕๖๘ (ตุลาคม ๒๕๖๗ - กันยายน ๒๕๖๘)	๑๔๔	<u>๒๙.๙๔</u> (๑๔๔/๔๘๑ x ๑๐๐)	๓

**หมายเหตุ : จำนวนจากร้อยละของจำนวนโครงการในแผนพัฒนาท้องถิ่น (พ.ศ. ๒๕๖๖ - ๒๕๗๐) เฉพาะปีงบประมาณ พ.ศ. ๒๕๖๘**

**สรุปผลการดำเนินโครงการในภาพรวม :  $๖/๑๕ \times ๑๐๐ = ๔๐.๐๐$**

**ดำเนินการได้ร้อยละ ๔๐.๐๐ = ได้ ๔ คะแนน**

ตัวบ่งชี้ที่ ๔ : ผลกระทบหรือความเสียหายจากการดำเนินโครงการ

เกณฑ์การประเมิน : ผลกระทบหรือความเสียหายที่เกิดขึ้น คะแนนเต็ม ๕ คะแนน

- ไม่มีผลกระทบ ได้ ๕ คะแนน
- มีผลกระทบ ๑ โครงการ ได้ ๔ คะแนน
- มีผลกระทบ ๒ - ๓ โครงการ ได้ ๓ คะแนน
- มีผลกระทบมากกว่า ๓ โครงการ ไม่ได้คะแนน

ผลการติดตามประเมิน			คะแนนเต็ม ๕
ตัวบ่งชี้ที่ ๔ : ผลกระทบหรือความเสียหายจากการดำเนินโครงการ			คะแนนที่ได้ ๕
โครงการที่ดำเนินการ	จำนวนโครงการ	ผลกระทบ	
โครงการพัฒนาที่ได้ปฏิบัติจริงในปีงบประมาณ พ.ศ. ๒๕๖๘ (ตุลาคม ๒๕๖๗ - กันยายน ๒๕๖๘)	๑๔๔	ไม่มีผลกระทบ	๕

สรุปผลการประเมินตัวบ่งชี้การปฏิบัติงาน (Performance Indicators)

ลำดับที่	ตัวบ่งชี้การปฏิบัติงาน	คะแนนเต็ม	คะแนนที่ได้
๑	คุณภาพยุทธศาสตร์การพัฒนา	๑๐	๙
๒	คุณภาพแผนพัฒนาท้องถิ่น	๑๐	๙
๓	การดำเนินโครงการ	๕	๔
๔	ผลกระทบหรือความเสียหายจากการดำเนินโครงการ	๕	๕
รวมคะแนน		๓๐	๒๗

สรุปผลการประเมินตามตัวบ่งชี้การปฏิบัติงาน (ตัวบ่งชี้ที่ ๑ - ๔)

เกณฑ์การประเมินตัวบ่งชี้ คะแนนเต็ม ๓๐ คะแนน

คะแนน ๓๐ คะแนน = ดีมาก

คะแนน ๒๕ - ๓๐ คะแนน = ดี

คะแนน ๒๐ - ๒๕ คะแนน = พอใช้

ต่ำกว่า ๒๐ คะแนน = ต้องปรับปรุง

จากเกณฑ์การประเมินตัวบ่งชี้การปฏิบัติงาน คะแนนที่ได้คือ ๒๗ คะแนน = อยู่ในระดับดี

## ส่วนที่ ๔

### สรุปผล ปัญหาอุปสรรคและข้อเสนอแนะ

#### ๑. สรุปผลการวิเคราะห์สภาพแวดล้อม

ในการติดตามและประเมินผลแผนพัฒนาท้องถิ่นจะต้องมีการดำเนินการวิเคราะห์สภาพแวดล้อมของท้องถิ่นในระดับหมู่บ้านในเขตองค์กรปกครองส่วนท้องถิ่น รวมทั้งระดับตำบลและอำเภอ ซึ่งมีปฏิสัมพันธ์ซึ่งกันและกันกับสภาพแวดล้อมภายใต้สังคมที่เป็นทั้งระบบเปิดมากกว่าระบบปิดในปัจจุบัน การวิเคราะห์สภาพแวดล้อมเป็นการวิเคราะห์สภาพแวดล้อมทั้งภายนอกและภายใน โดยผลการวิเคราะห์สภาพแวดล้อม มีดังนี้

##### ๑.๑ ผลการวิเคราะห์สภาพแวดล้อมภายนอก

เป็นการตรวจสอบ ประเมิน และกรองปัจจัยหรือข้อมูลจากสภาพแวดล้อมภายนอกที่มีผลกระทบต่อท้องถิ่น เช่น สภาพเศรษฐกิจ เทคโนโลยี การเมือง กฎหมาย สังคม สิ่งแวดล้อม วิเคราะห์เพื่อให้เกิดการบูรณาการ (integration) ร่วมกันกับองค์กรปกครองส่วนท้องถิ่น หน่วยงานราชการหรือรัฐวิสาหกิจ การวิเคราะห์สภาพแวดล้อมนี้ เป็นการระบุถึงโอกาสและอุปสรรคที่จะต้องดำเนินการและแก้ไขปัญหาที่เกิดขึ้น ซึ่งมีรายละเอียดผลการวิเคราะห์ ดังนี้

##### ๑.๑.๑ โอกาส (O : Opportunities)

๑) มีแนวโน้มได้รับการถ่ายโอนภารกิจเพิ่มมากขึ้นตามแผนกฎหมายการกระจายอำนาจให้แก่องค์กรปกครองส่วนท้องถิ่น

๒) มีแนวโน้มของรายได้ที่ได้รับการจัดสรรมากขึ้น ตามลำดับแผนการกระจายอำนาจให้แก่องค์กรปกครองส่วนท้องถิ่น และการจัดเก็บรายได้เองขององค์การบริหารส่วนตำบล

๓) มีการเพิ่มขึ้นของจำนวนประชาชนในการมีส่วนร่วม และการให้ความร่วมมือในด้านการบริหารและการพัฒนาท้องถิ่น

๔) ประชาชนมีความสมัครสมานสามัคคีและให้ความสำคัญในการพัฒนาตามแผนพัฒนาท้องถิ่น

๕) มีกลุ่ม OTOP และกลุ่มสตรีแม่บ้านที่ส่งเสริมนโยบายเศรษฐกิจพอเพียง

๖) มีความก้าวหน้าด้านเทคโนโลยีทำให้มีความสะดวกคล่องตัวและมีประสิทธิภาพในการบริหารงานและการปฏิบัติงานมากขึ้น

๗) มีศาสนสถาน ซึ่งสามารถพัฒนาเสริมสร้างความพร้อมให้เป็นแหล่งพัฒนาคุณธรรม จริยธรรมของเยาวชน และประชาชนในตำบล

๘) มีสถานศึกษาอยู่ในพื้นที่ ตั้งแต่ เด็กก่อนวัยเรียน ถึง มัธยมตอนต้น และมีศูนย์การเรียนรู้นอกระบบ ซึ่งมีความพร้อมและมีศักยภาพในการจัดการศึกษาและเสริมสร้างการเรียนรู้อย่างทั่วถึง

๙) มีโรงพยาบาลส่งเสริมสุขภาพตำบลในพื้นที่

๑๐) มีการส่งเสริมและสนับสนุนการพัฒนาคุณภาพชีวิต และระบบการรักษาความปลอดภัยในชีวิตและทรัพย์สินของประชาชนเพิ่มขึ้น

๑๑) รัฐบาลมีนโยบายส่งเสริมสนับสนุนการพัฒนาเส้นทางคมนาคมขนส่ง การพัฒนาโครงข่ายระบบขนส่ง และโครงสร้างพื้นฐานเชื่อมโยงการเดินทางและขนส่งทั้งภายในประเทศและต่างประเทศ

๑๒) รัฐบาลมีนโยบายและให้ความสำคัญกับการอนุรักษ์ทรัพยากรธรรมชาติและสิ่งแวดล้อมที่ยั่งยืน

### ๑.๑.๒ อุปสรรค (T : Threat)

- ๑) อำนาจหน้าที่ตามแผนการกระจายอำนาจให้แก่องค์กรปกครองส่วนท้องถิ่น บางภารกิจ ยังไม่มีความชัดเจน
- ๒) การให้ความอิสระองค์การบริหารส่วนตำบลจากส่วนกลางยังไม่เต็มที่ ยังต้องอยู่ภายใต้การกำกับควบคุมดูแลจากส่วนภูมิภาค
- ๓) การจัดสรรงบประมาณจากรัฐยังไม่เพียงพอกับภารกิจที่ถ่ายโอนให้กับท้องถิ่น
- ๔) สภาวการณ์ทางเศรษฐกิจในระดับประเทศส่งผลต่อการพัฒนาท้องถิ่น
- ๕) การใช้แรงงานต่างด้าวนำมาซึ่งปัญหาของโรคระบาดและมลภาวะพิษ เนื่องจากเจ้าของธุรกิจ ไม่มีระบบควบคุมที่ดีพอ
- ๖) การรับวัฒนธรรมจากแหล่งอื่นๆ เข้ามาในชุมชน
- ๗) ประชาชนยังมีรายได้ต่ำ ไม่เพียงพอต่อรายจ่าย
- ๘) ผลผลิตทางการเกษตรมีราคาตกต่ำ
- ๙) เส้นทางคมนาคมในบางเส้นทางยังไม่สะดวกและปลอดภัย
- ๑๐) การเคลื่อนย้ายของวัยทำงานไปรับจ้างแรงงานนอกพื้นที่
- ๑๑) การรวมกลุ่มแบบหลวมๆ ในการประกอบอาชีพเสริม
- ๑๒) การขยายตัวของชุมชน/หมู่บ้านทำให้ไม่สามารถตอบสนองความต้องการของประชาชนได้อย่างครอบคลุมและทั่วถึง

### ๑.๒ ผลการวิเคราะห์สภาพแวดล้อมภายใน

เป็นการตรวจสอบ ประเมินและกรองปัจจัยหรือข้อมูลจากสภาพแวดล้อมในท้องถิ่น ปัจจัยใด เป็นจุดแข็งหรือจุดอ่อนที่องค์กรปกครองส่วนท้องถิ่นจะแสวงหาโอกาสพัฒนาและหลีกเลี่ยงอุปสรรค ที่อาจจะเกิดขึ้นได้ ซึ่งการติดตามและประเมินผลโดยกำหนดให้มีการวิเคราะห์สภาพแวดล้อมภายใน โดยคณะกรรมการติดตามและประเมินผลแผนพัฒนาท้องถิ่นองค์การบริหารส่วนตำบลนาวังหิน ได้ดำเนินการ วิเคราะห์สภาพแวดล้อมภายในโดยวิเคราะห์ ตรวจสอบ ติดตามการดำเนินงานขององค์การบริหารส่วนตำบล นาวังหิน เพื่อวิเคราะห์ถึงจุดแข็งและจุดอ่อน ซึ่งมีรายละเอียดผลการวิเคราะห์ดังนี้

#### ๑.๒.๑ จุดแข็ง (S : Strength)

- ๑) มีคำสั่งแบ่งโครงสร้างขององค์การบริหารส่วนตำบลนาวังหินชัดเจน ครอบคลุมอำนาจหน้าที่ ตามภารกิจ และสามารถเปลี่ยนแปลงปรับปรุงได้ตามภารกิจที่ได้รับเพิ่มขึ้นหรือการถ่ายโอนภารกิจ
- ๒) มีแผนพัฒนาท้องถิ่นที่ชัดเจน และมีการบูรณาการจัดทำแผนพัฒนาท้องถิ่น การทำงานร่วมกับ หน่วยงานหรือส่วนราชการอื่น
- ๓) มีคำสั่งแบ่งงานหรือการมอบอำนาจการบริหารงานตามลำดับชั้น
- ๔) ผู้บริหารท้องถิ่นกำหนดนโยบายได้เองภายใต้กรอบของกฎหมาย
- ๕) มีข้อบัญญัติงบประมาณรายจ่ายซึ่งเป็นเครื่องมือในการแก้ไขปัญหา/ตอบสนองความต้องการ ให้กับประชาชนในตำบล
- ๖) สภาองค์การบริหารส่วนตำบลสามารถออกข้อบัญญัติได้เองภายใต้กรอบกฎหมาย
- ๗) สามารถจัดกรอบอัตรากำลังคนได้เองตามภารกิจ
- ๘) ผู้บริหารท้องถิ่นและสมาชิกสภาท้องถิ่นมาจากการเลือกตั้งของประชาชนโดยตรงทำให้เข้าใจ ปัญหาความเดือดร้อนและความต้องการของประชาชนอย่างแท้จริง
- ๙) มีรายได้จากการจัดเก็บรายได้เป็นของตนเอง ทำให้คล่องตัวในการบริหารงาน

- ๑๐) เป็นหน่วยงานที่มีความใกล้ชิดกับประชาชนมากที่สุด และสามารถแก้ไขปัญหาได้อย่างรวดเร็ว
- ๑๑) มีกลุ่มองค์กรภาคประชาชนที่เข้มแข็ง และมีการทำงานในระบบของเครือข่าย
- ๑๒) มีการนำเทคโนโลยีและนวัตกรรมใหม่ๆมาใช้ในการให้บริการอย่างรวดเร็ว ถูกต้องและเป็นธรรม

### ๑.๒.๒ จุดอ่อน (W : Weak)

- ๑) บุคลากรองค์การบริหารส่วนตำบลที่มีความสามารถเฉพาะด้านยังขาดแคลน ไม่เพียงพอต่อการบริหารงาน
- ๒) ความต้องการและคาดหวังของประชาชนมีสูงต่อองค์การบริหารส่วนตำบลในการแก้ไขปัญหาความเดือดร้อนต่อองค์การบริหารส่วนตำบลตอบสนองได้น้อย
- ๓) มีระเบียบ/กฎหมายใหม่ๆจำนวนมากที่ต้องศึกษาและสร้างความเข้าใจ ทำให้การปฏิบัติงานของบุคลากรไม่ทันต่อเหตุการณ์
- ๔) การแพร่ระบาดของยาเสพติด เช่น ยาบ้า กัญชา ฯลฯ
- ๕) ประชากรบางกลุ่มยังมีความรู้เกี่ยวกับการทำงานภายในหมู่บ้าน/ตำบล
- ๖) การมีส่วนร่วมของประชาชนในการจัดทำแผนพัฒนาท้องถิ่น และความไม่เข้าใจสิทธิของตนในการแสดงออกความคิดเห็น
- ๗) ประชาชนยังมีระบบความคิดในการประกอบอาชีพแบบเดิม เช่น การปลูกพืชเชิงเดี่ยว ฯลฯ
- ๘) งบประมาณในการพัฒนาท้องถิ่นที่มีอยู่อย่างจำกัดและค่อนข้างน้อย ทำให้การตอบสนองต่อความต้องการของประชาชนยังไม่ทั่วถึงและครอบคลุมเพียงพอ
- ๙) ค่านิยมยึดติดกับวัตถุสิ่งของและการบริโภคสินค้าฟุ่มเฟือยแพร่กระจายเพิ่มมากขึ้น
- ๑๐) สื่อต่างๆ เช่น โทรศัพท์มือถือ อินเทอร์เน็ต เข้ามามีอิทธิพลต่อเด็กและเยาวชน ทำให้กระแสบริโภคนิยมและวัตถุนิยมรุนแรงมากขึ้น ทำลายวิถีชีวิตดั้งเดิมของประชาชน
- ๑๑) ขาดการรวมกลุ่มที่เข้มแข็งเพื่อร่วมกันเป็นกลุ่มผู้ผลิต ปัญหาหนี้สินของเกษตรกร
- ๑๒) ประชาชนบางส่วนยังขาดจิตสำนึกในการดูแลรักษาและอนุรักษ์ทรัพยากรธรรมชาติและสิ่งแวดล้อม

## ๒. ปัญหาอุปสรรคในการดำเนินงานและแนวทางการแก้ไข

### ๒.๑ สภาพปัญหาและอุปสรรค

จากการติดตามและประเมินผลแผนพัฒนาท้องถิ่นขององค์การบริหารส่วนตำบลนาวังหิน ประจำปีงบประมาณ พ.ศ. ๒๕๖๘ พบปัญหาและอุปสรรค ดังนี้

๑. การจัดทำแผนพัฒนาท้องถิ่นมีแผนงาน/โครงการพัฒนาเป็นจำนวนมาก เมื่อเปรียบเทียบกับงบประมาณขององค์การบริหารส่วนตำบลนาวังหินที่มีอยู่อย่างจำกัด สำหรับแผนงาน/โครงการพัฒนาที่องค์การบริหารส่วนตำบลนาวังหินดำเนินการเอง เห็นควรบรรจุแผนงาน/โครงการพัฒนาให้สอดคล้องและใกล้เคียงกับงบประมาณที่มี ทั้งนี้ แผนงาน/โครงการพัฒนาที่เกินศักยภาพขององค์การบริหารส่วนตำบลนาวังหิน จะบรรจุไว้เพื่อขอรับการสนับสนุนงบประมาณจากหน่วยงานอื่นที่เกี่ยวข้อง เช่น กรมส่งเสริมการปกครองท้องถิ่น (งบเงินอุดหนุนเฉพาะกิจที่จัดสรรให้แก่เทศบาลตำบลและองค์การบริหารส่วนตำบล) จังหวัดชลบุรี (งบประมาณภายใต้แผนยุทธศาสตร์จังหวัดชลบุรี) องค์การบริหารส่วนจังหวัดชลบุรี กรมทรัพยากรน้ำ กรมทางหลวงชนบท เป็นต้น

๒. การกำหนดแผนงาน/โครงการพัฒนาในแผนพัฒนาท้องถิ่นขององค์การบริหารส่วนตำบลนาวังหินในแต่ละปียังไม่คำนึงถึงความพร้อมของสถานที่ ความเหมาะสม และความเป็นไปได้เท่าที่ควร ทำให้แผนพัฒนา

ท้องถิ่นขององค์การบริหารส่วนตำบลนาวังหิน มีแผนงาน/โครงการพัฒนาเป็นจำนวนมาก แต่นำแผนงาน/โครงการพัฒนาที่บรรจุในแผนพัฒนาท้องถิ่นไปปฏิบัติจริงได้น้อย ส่งผลให้ร้อยละของความสำเร็จตามแผนพัฒนาท้องถิ่นอยู่ในเกณฑ์ที่ต่ำ

๓. สัดส่วนของโครงการพัฒนาในแต่ละยุทธศาสตร์ที่นำไปปฏิบัติจริงไม่สอดคล้องกับพันธกิจและเป้าหมายของแผนพัฒนาท้องถิ่น ซึ่งยังคงเน้นด้านโครงสร้างพื้นฐานเป็นส่วนใหญ่

๔. มีความจำกัดด้านงบประมาณเมื่อเทียบกับปริมาณงานที่ต้องปฏิบัติตามหน้าที่และอำนาจขององค์การบริหารส่วนตำบล

## **๒.๒ แนวทางการแก้ไขปัญหาและอุปสรรค**

๑. ควรประสานหน่วยงานอื่นที่เกี่ยวข้อง เพื่อขอรับการสนับสนุนงบประมาณโครงการพัฒนาที่เกี่วข้องขององค์การบริหารส่วนตำบลนาวังหิน

๒. การกำหนดแผนงาน/โครงการพัฒนาในแผนพัฒนาท้องถิ่นขององค์การบริหารส่วนตำบลนาวังหินในแต่ละปีควรคำนึงถึงความพร้อมของสถานที่ ความเหมาะสม ความเร่งด่วนและความเป็นไปได้ในการดำเนินงาน

๓. สัดส่วนของโครงการพัฒนาในแต่ละยุทธศาสตร์ที่นำไปปฏิบัติจริงควรสอดคล้องกับพันธกิจและเป้าหมายของแผนพัฒนาท้องถิ่น

## **๓. ข้อเสนอแนะ**

เพื่อให้การดำเนินงานขององค์การบริหารส่วนตำบลนาวังหิน มีระดับความสำเร็จที่สามารถบรรลุวัตถุประสงค์และเป้าหมายที่วางไว้และประชาชนมีความพึงพอใจสูงสุด จึงมีข้อเสนอแนะ ดังนี้

### **๓.๑ การดำเนินงานขององค์การบริหารส่วนตำบลนาวังหิน**

๑. การจัดทำแผนพัฒนาท้องถิ่นควรพิจารณากำหนดใช้ยุทธศาสตร์การพัฒนามาเป็นกรอบในการจัดทำแผนพัฒนาท้องถิ่น และให้มีความสอดคล้องและเชื่อมโยงกัน

๒. การจัดทำแผนพัฒนาท้องถิ่นควรพิจารณางบประมาณและคำนึงถึงสถานการณ์การคลังในการพิจารณาแผนงาน/โครงการพัฒนาที่จะบรรจุในแผนพัฒนาท้องถิ่น

๓. ควรเร่งรัดให้มีการดำเนินโครงการพัฒนาที่ตั้งในข้อบัญญัติงบประมาณรายจ่ายประจำปีให้สามารถดำเนินการได้ทันในปีงบประมาณนั้น

๔. องค์การบริหารส่วนตำบลนาวังหินควรพิจารณาตั้งงบประมาณให้เพียงพอและเหมาะสมกับภารกิจแต่ละด้านที่จะต้องดำเนินการ ซึ่งจะช่วยลดปัญหาในการโอนงบประมาณ โอนเพิ่ม โอนลด และโอนตั้งจ่ายเป็นรายการใหม่

### **๓.๒ การบริการประชาชน**

๑. ควรปรับปรุงระบบท่อระบายน้ำ ปรับปรุงระบบไฟฟ้าส่องสว่างทางสาธารณะ

๒. ควรปรับสถานที่ในการให้บริการประชาชนอย่างเพียงพอ เช่น มีจุดที่นั่งพักรอบนอกบริเวณสำนักงานที่ทำการ อบต. เพื่อให้ประชาชนหรือผู้ที่มารับ-ส่งผู้มาติดต่อราชการ ได้นั่งพักระหว่างรอติดต่อราชการให้เพียงพอ สะดวก สะอาด และมีเจ้าหน้าที่คอยให้คำแนะนำที่ดี

๓. ควรประชาสัมพันธ์ข่าวสารต่างๆผ่านทางระบบเสียงตามสาย/หอกระจายข่าวให้มากขึ้น และประชาสัมพันธ์ข้อมูลข่าวสารความรู้เพื่อให้ประชาชนได้รับทราบให้บ่อยขึ้น

๔. ควรพิจารณาจัดบริการให้แก่ประชาชนในเชิงรุกให้มากขึ้น เพื่อให้ประชาชนได้รับความสะดวก รวดเร็ว ถูกต้องและเป็นธรรม ในการบริการขององค์การบริหารส่วนตำบลนาวังหิน

\*\*\*\*\*